

**LICEUL DE FETE
„DOMNITA ILEANA”
CONSTANȚA**



A N U A R

PE

ANII ȘCOLARI 1919-20 -- 1936-37

**DIRECTOARA LICEULUI
VALENTINA BOTEANU**

Institutul de Arte Grafice „ALBANIA” Constanța Str. Traian 18-20 — Telefon 71-12

**ANUARUL
LICEULUI DE FETE
„DOMNIȚA ILEANA”**

DIN

CONSTANȚA

DELA ÎNTEMEIERE

Pe anii școlari 1919-1927

Alcătuit de Doamna VALENTINA BOTEANU
Directoarea Liceului

Institut de Arte Grafice „ALBANIA” Str. Traian No. 18-20 — Constanța



DOMNIȚA ILEANA

Scurt istoric al Liceului de fete „Domnița Ileana“

Constanța în anul 1897 era un mic oraș de provincie, care prezenta asupra altor similare din țară, doar avantajul de a fi situat la mare. Faptul că până atunci drumul se făcea anevoie — căci trecerea Dunării cu barca nu era totdeauna ușoară — împiedeca dese ori pe slujbașii statului de toate categoriile de a alege acest oraș ca reședință stabilă. Poate că din această pricină mișcarea funcționarilor era mai mare în această parte a țării, iar societatea românească mai puțin încheată, fiecare dorind ca după un stagiul de 2-3 ani, să treacă dincolo de Dunăre.

Dar mărețul pod Carol I, terminat în 1897, care leagă Dobrogea de restul țării, a schimbat de îndată situația și Constanța a început a fi orașul căutat și cerut de toți. Populația crește și nevoile școlare se înmulțesc.

Pe atunci erau în oraș doar două școli primare românești de băieți și fete — comunitățile străine întrețineau fiecare câte o școală primară pentru copiii respectivi — iar din 1896 abea luase ființă și un gimnaziu de băieți.

Pentru fete situația era mai grea, căci părinții ce doreau să le completeze instrucția și educația erau nevoiți a le trimite la Galați sau București, la vre-o școală secundară, ceea ce nu sta în putință tuturor.

Pe atunci Ministru al Instrucțiunii era marele Tache Ionescu care dorea să vadă Constanța nu numai cel dintâi port al țării, dar și un centru de cultură

românească și de românizare a populațiunii dobrogene străine. Iată pentru ce în vara anului 1897 a dispus să se facă un recensământ al absolventelor școlii primare în vederea adunării elevilor pentru o școală profesională, care a și luat ființă la 1 Septembrie 1897 cu un efectiv de vre-o 40 eleve în clasa I.

Direcțiunea acestei prime școli secundare de fete din Constanța mi-a fost încredințată dintru început și am avut cinstea deosebită de a rămâne în fruntea instituției până în ziua de azi.

Școala a funcționat în primii doi ani într-o casă turcească din strada Mahomedană Nr. 2 apoi devenind neîncăpătoare s'a mutat în proprietatea Calcef din str. Călărași (astăzi Cristea Georgescu No. 14), una din cele mai mari clădiri pe vremea aceia care nefiind încă terminată, a putut suferi toate modificările cerute de nevoile școlii.

În acest local a funcționat Școala Profesională—transformată din 1919 în Liceu de fete—până în 1931 când s'a mutat în propriul și local din strada Traian în care până atunci fusese liceul de băieți «Mircea cel Bătrân».

Multe, chinuitoare și dureroase au fost străduințele depuse și piedicile întâlnite spre a se ajunge la acest fericit rezultat. Se aduceau învinuiri de tot felul proiectului de a se lua acest local pentru Liceul de fete, când el fusese socotit cu totul insuficient pentru Liceul de băieți, motiv pentru care de altfel acesta începuse clădirea actualului său imobil.

Faptul însă că acest local era înconjurat de o serie de terenuri virane, unele aparținând Primăriei, altele C. F. R. unde se aflau, dărăpănate și insalubre câteva mici locuințe pentru personalul inferior, altele aparținând Prefecturii Județului, ne-a făcut să întrevădem posibilitatea de a întregi mica curte a școlii cu un teren foarte important, situat în plin centru al orașului, cu vederea minunată spre mare și port, teren pe care să-și poată ridica și complecta în urmă toate încăperile de care liceul nostru ar avea nevoie, rămâ-

nând și cu o curte foarte spațioasă la aer de mare, pentru recreația elevilor.

Ținta a fost urmărită zi de zi, ceas de ceas. Viitorul a dovedit că prevederile noastre erau justificate căci s'au împlinit în tocmai, spre satisfacția generală, chiar și a celor ce s'au împotrivit, întru început, acestui plan.

Astăzi Liceul „Domnița Ileana” este cel mai bine așezat pentru o școală de fete, iar cu noua aripă actualmente în construcție cum și cu cea proiectată pentru un viitor foarte apropiat, va deveni, după însăși afirmarea Domnului Ministru al Educației Naționale, Dr. C. Angelescu, «unul din cele mai frumoase licee din țară.»

Ne arătăm și pe această cale cea mai adâncă recunoștință tuturor Domnilor Miniștri ca și tuturor autorităților locale administrative ce ne-au dat marele și binevoitorul lor sprijin pentru ajungerea țelului urmărit de decenii, adică din momentul când s'a hotărât construirea noului local al Liceului de băieți pe terenul din fosta grădină publică a orașului, parcelată pentru scopuri culturale.

Prima școală românească secundară de fete din Constanța a funcționat ca Școală Profesională de gr. I până în toamna anului 1916, când din pricina ocupării vremelnice a orașului de către țările dușmane, toată populația română a fost evacuată. Școala era în plină propășire și—după aprecierea organelor de control—considerată ca una din cele mai importante din țară, numărând aproape 200 eleve printre care destule străine, căci una din preocupările principale ale noastre era tocmai dorința de a atrage copiii de alte naționalități la școala noastră, romanizându-i încetul cu încetul.

Nu pot trece cu vederea sforțarea făcută spre a aduce aceste elemente, colindând din casă în casă cu registrul de înscriere în geantă, căci nu pot uita nici scenele comice—când de pildă stăpâna casei ne știind românește, mă lua drept moașă și mă ruga să revin peste 2-3 săptămâni când urma să aștepte fericitul e-

veniment! nici scenele penibile când eram poftită fără multă vorbă să-i las în pace cu școala românească.

Ministrul Spiru Haret căruia cu prilejul unei audiențe de serviciu i-am relatat aceste întâmplări, a răs cu poftă de pățaniile mele, dar m'a și felicitat pentru perseverența ce puneam în opera de românizare a autoctonilor.

Școala profesională a fost vizitată în două rânduri de Regina Elisabeta, a cărei dragoste pentru orașul nostru e în deobște cunoscută, rămânând pe deplin mulțumită de lucrările elevilor, din care a și reținut mai multe. În registrul de onoare al școalei a binevoit a scrie următoarele cuvinte:

«Să fie ori ce lucru izvor de bucurie»,

dându-și înaltă încuviințare ca școala să se numească pe viitor «Școala Profesională Regina Elisabeta».

Când în iarna anului 1918-19 am revenit la Constanța pentru a organiza deschiderea cursurilor, orașul era pustiu iar biata noastră școală complet devastată. Din toată arhiva și din toată zestrea adunată timp de 19 ani, nu s'au putut găsi decât vre-o zece pupitre aruncate prin curțile vecine. Localul servise de cazarmă, de spital trupelor ocupante și fusese complet ruinat. Spre a-l curăți numai, s'au scos 11 furgoane de gunoaie!

Prin nemăsurat de grele momente am trecut ca să pot înjgheba cele absolut necesare, mai ales că mijloace bănești nu mi se puteau pune multe la dispoziție de către Minister, atâta doar cât trebuia de pus clanțele la ușe—căci tot ce era metal, instalație de apă, lumină fusese ridicate,—sau geamuri la ferestrele căscate ori bătute în scânduri.

Dar nevoia ca și foamea, e mare meșter.

Cu mare dorință de înfăptuire, cu puțină imaginație și mai ales cu mult curaj, am învins greutățile și—nu pot uita detaliu, ce arăta pustiul ce domnea atunci în oraș, în ziua de 24 Ianuarie 1919, când puținii cetățeni întorși din refugiu se găseau adunați la Catedrală, unde pentru prima oară se oficia un Te-Deum,

în prezența d-lui N. Negulescu prefect (astăzi inspector general școlar), am rechiziționat cu dela mine putere și am cărat, ajutată de doi hamali turci, toate scaunele și mesele pe care le lăsaseră nemții în grădina fostei case a lui Mihalache Cogălniceanu (Bulevardul Elisabeta), ce o transformaseră în restaurant de vară pentru ofițerii lor.

Acesta a fost mobilierul cu care am putut redeschide cursurile în primăvara anului 1919 cu un număr foarte redus de eleve, doar 12 pentru cele cinci clase profesionale. Se întâmpla atunci deseori ca profesoarele să stea ore întregi în cancelarie, fiindcă eleva din clasa respectivă lipsea...

În schimb erau nenumărați copiii care nu aveau posibilitatea de a-și continua studiile liceale făcute în refugiu, care pe unde apucase. Abia reîntorși pe la vetrele lor pustiite și dărâmate, părinții nu aveau puțința de a-și trimite copiii la școală în alle părți. Refacerea gospodăriilor, lipsurile de tot felul nu îngăduiau nimănui asemenea cheltueli.

Se simțea și înainte de război lipsa unui liceu de fete în Constanța, căci orașul progresase, populația crescuse simțitor; dar acum problema se pune iarăși, cerând o rezolvare imediată, căci împrеjurările erau de natură a nu îngădui nici un fel de amânare.

Ministerul Instrucțiunii ține seamă, în urma rapoartelor noastre, de nevoile atât de imperioase ale populațiunei dobrogene și aprobă cu ord. No. 137813 | 1919 ca Școala profesională al cărei contingent se redusese în chip așa de simțitor, să fie transformată în Școală secundară gr. I, urmând să funcționeze chiar dintru început cu patru clase.

Între 24—27 Noembrie se ține examen de admiteri în cl. I la care se prezintă 82 candidate, iar la 1 Decembrie 1919 se face solemnitatea deschiderii cursurilor, în prezența corpului didactic, al elevelor (cl. I—60, cl. II—41, cl. III—24, cl. IV—17) și a unui impozant număr de părinți, foarte fericiți de această înfăptuire.

Cu acest prilej s'a făcut și alegerea primului Comitet Școlar.

Dela 1 Septembrie 1920 se înființează cl. V și VI clasico-modernă, școala devine deci secundară de gr. II urmând ca în anii următori să se întregască ciclul celor 8 clase liceale.

Dar goana după liceul teoretic era atât de mare, încât a trebuit să creăm clase paralele extrabugetare. Localul nu mai era suficient și de aceea Comitetul Școlar a închiriat încă o clădire — proprietatea Societății «Dacia-România» — în Strada Rossetti No. 2 unde funcționa până atunci Curtea de Apel, mutată apoi în fosta reședință regală.

În aceste două localuri a funcționat Liceul nostru din ce în ce mai populat.

În anul 1923-24 văzând afluența mare de absolvenți a școalelor primare ce nu erau toate, bine înțeles, cu chemare pentru studii teoretice, am socotit că era momentul prielnic de a crea o secție profesională, cece Onor Minister a admis și astfel, în același local din str. Cristea Georgescu No. 14, s'a putut reînființa școala profesională, a cărei activitate fusese întreruptă câțiva ani.

Dar la Liceul nostru nu mai erau încăperi destule și în Septembrie închiriindu-se un local nou, Școala profesională «Regina Elisabeta» rămâne definitiv despărțită de Liceu, având ca directoare pe d-na Mariana Stănescu, maestră de lucru.

Din tablourile nominale, numerice și statistice ce formează cuprinsul acestui anuar se pot vedea activitatea școlară și extrașcolară depusă de Corpul Didactic cum și realizările înfăptuite prin străduința Comitetelor Școlare ce s'au perindat în acești 18 ani de când a luat ființă Liceul de fete.

Simt de cea mai strictă și plăcută datorie a le aduce cele mai vii mulțumiri pentru bunăvoința cu care m'au secundat pentru ridicarea acestei instituțiuni la înălțimea celor mai vechi și repute școli din țară.

Mulțumiri tot atât de sincere adresez și părinților copiilor ce s'au perindat în școală, cari cu multă în-

țelegere a situațiunii ne-au ajutat prin taxele școlare —rupte adeseori cu mari sacrificii din foarte modeste salarii - să inzestrăm școala cu un bogat material didactic, cu o frumoasă bibliotecă de câteva mii de volume și cu un nou și frumos mobilier, lucrări pe lângă care se adaogă renovarea complectă a localului, după mutarea din el a Liceului de băeți, cum și construirea corpului de legătură a vechii clădiri cu aripă nouă.

Trebuie să subliniez faptul că toate, dar absolut toate realizările acestea s'au făcut numai din fondurile Comitetului Școlar fără nici un ajutor din partea vreuneia din autorități centrale sau locale.

Numai aripa nouă a liceului, care pe lângă numeroase săli de clasă cuprinde și o sală de festivități cu scenă, a fost ridicată prin bunăvoința d-lui Ministru al Educației Naționale, Dr. C. Angelescu, care ne-a dat o bună parte din fondurile necesare.

Onoarea lui. Ii închinăm toată recunoștința și a-dâncul nostru devotament.

Constanța, în 1937, nu seamănă cu cea din 1897. Progresele realizate de orașul nostru în acești 40 de ani și în deosebi de după război, sunt uimitoare în toate ramurile de activitate.

Pe tărâmul școlar Constanța a devenit cel mai important centru de cultură românească din întreaga Dobroge, numărând astăzi:

- 14 Școli de copii mici*
- 8 Școli primare de fete*
- 12 Școli primare de băeți*
- 8 Școli primare mixte*
- Un liceu băeți tip D*
- Un liceu fete tip D*
- Un liceu Industrial fete*
- Un liceu Industrial băeți*
- Un liceu Comercial fete*
- Un liceu Comercial băeți*
- O școală Normală de Invățătoare*
- O școală Industria Casnică*

Directoare, Valentina Boteanu

CORPUL DIDACTIC

care a funcționat dela înființarea Liceului 1 Decembrie 1919

Nr. curent	Numele și prenumele Profesoarei	Timpul când a funcționat	Obiectul ce a predat	Ultima situație în învățământ	OBSERVAȚII
1	Alecu Lucia Santagelo	1931 —	Italiana		Plăt. de Stat. Italian
2	Alexandrescu Elena	1919—36	Matematica	Def. 1. II. 930 I D.R. 602	1930-36 Detaș. Buc.
3	Andriescu Elena	1934—35	Lucru	Suplinitoare	
4	Anghelidi Silvia	1924—25	Rom. Lat.	Suplinitoare	
5	Angheliu Sultana	1928-9, 1934-37	Ed. Fizică	Definitivă	
6	Anghene Louise	1919—23	Germana	Suplinitoare	
7	Baziliu Olimpia	1926—28	Rom. Ist. Dr.	Suplinitoare	
8	Bănărescu Maria	1921—24	Rom. L. Dr.	Provizoriu	
9	Benari Lenormanda	1930—	Fil. Rom. Dr.	Definitivă	
10	Blum Carol	1928—33	Lat. Elina	Def. Lic. băcți	
11	Bolohan Clemausa	1921—24	St. Nat. Fis.	Suplinitoare	
12	Boteanu Valentina	1919—	Franceza	Def. 16 Dec. 1908	
13	Botescu Silvia	1929—	Lucrul	Def. 1 Sept. 193 I D.R. 7933 : 93)	
14	Brânzeu Silvia	1932—33	Latina	Suplinitoare	
15	Bucur Ana	1936—37	St. Naturale	Suplinitoare	
16	Buiu Maria	1927-8, 1936-37	Franc. Rom.	Suplinitoare	
17	Capriel Eliza	1919—21	Româna	Provizorie	1919—21 Detașată
18	Capsa Ecaterina	1935—36	Desen	Suplinitoare	
19	Ciobanu Lucreția	1922—23	Filosofia	Provizorie	Detașata Câmpina
20	Cristescu Clemansa	1931—	Franceza	Def. 1 Iun. 1929	
21	Deciu Elena	1929—30	Matematica	Suplinitoare	
22	Dimitrescu Margareta	1923—24	Geografia	Prov 1 Sept. 1923 ord. Min. 97601-923	
23	Dimiriu Maria Cast.	1929—	Matematica	Def. 4 Maiu 1920	
24	Dimitriu Valeria	1921—27	Ed. Fizică	Prov. 1 Sept. 1921 ord. Min. 91050-921	
25	Dinu Maria	1936—37	Religia	Suplinitoare	
26	Dumitrescu Pr. Grigorie	1928—29	Religia	"	
27	Dumitrescu Elena	1933—34	St. Natur.	Prov. Șc. Norm. f.	
28	Filimon Alexandrina	1929—30	Franceza	Prov. Șc. Profes.	
29	Florian Olga	1930—31	Latina	Prov. Ploești	Detașată
30	Floru Sofia	1926—27	Franceza	Suplinitoare	
31	Gariloiu Margareta	1925—26	Rom. Ist.	"	
32	Georgescu Elena	1935—36	Lat. Elina	"	
33	Georgescu Emilia	1927—28	Engleza	"	
34	Georgescu Florica	1933—34	Lat. Elina	"	
35	Georgescu Maria	1919—29	Lucru	Asim. I.III.921	
36	Georgescu Pr. Vasile	1931—36	Religia	Def. Șc. Meserii	
37	Gesticone Amelia	1924—25	Rom. Filos.	Suplinitoare	
38	Gheorghiu Emilia	1931—37	Rom. Fr. etc	"	
39	Gheorghiu Eugenia	1919—31	Rom. Fr.	"	
40	Gheorghiu Dr. Elisa	1930—22	Igiena	"	Medicul Școlii
41	Ghervescu Maria	1925—26	Istoria	Prov. Buzău Detaș.	
42	Grigorescu Pr. Ioan	1923—28	Religia	Suplinitor	
43	Grosu Pr. Emil	1928—	Religia	Def. I.II.930 I.D.R. 704-930	

Nr. curent	Numele și Pronumele Profesoarei	Timpul când a funcționat	Obiectul ce a predat	Ultima situație în învățământ	Observații
44	Hociung Maria	1921-23	Șt. Naturale	Prov. 1 Spt. 1921 ord. Min. 82322-921	Detășată Ploești
45	Huidey Lutmila	1921-22	Germana	Proviz.	
46	Iftinchi Gheorghe	1929-30	Latina	Prov. la Seminar	
47	Ionescu Maria	1919-25	Șt. N. F. Ch.	Suplinitoare	
48	Ionescu Violeta	1926-27	Rom. Franc.	Provizoriu	
49	Last Herman	1933-36	Lat. Elina	Definitiv	1933-36 Det. Cern.
50	Lerescu Stela N. Doinea	1919-	Calig. Des.	Def. Ianuar. 1912	
51	Manoila Cornelia	1931-	Rom. Lat.	Def. 1 Ian. 1936 I.D.R. 107-936	
52	Mazilu Elena	1926-37	Gospodăria	Suplinitoare	
53	Mingard Georgeta	1927-28	Ed. Fizică	Provizoriu	
54	Miron Lucretia	1935-36	Franceza	Suplinitoare	
55	Mitescu Natalia	1920-	Istoria	Def. Mai 1926 ord. Min. 104363-926	1926-29 Det. Botoș.
56	Moroianu Elena	1930-31	Lat. Elina	Suplinitoare	
57	Nagy Sofia	1927-29	Germana	"	
58	Nicolau Elena	1930-35	Fr. Rom.	Prov. Călărași	1930-35 Detășată
59	Pantelimon Mariana	1936-	Matemat.	Prov. 1 Sept. 1925	
60	Păun Eleonora	1925-	Geografia	Def. 1 Maiu 1930	
61	Păslaru Gabriela	1936-	Mat. F. Ch.	Prov. 1 Sept. 1936	
62	Papastopol Florica	1924-28	Rom. Fr. Ist.	Suplinitoare	
63	Paraschiv Maria	1922-23	Franceza	"	
64	Petrescu Maria	1919-	Rom. L. etc.	Def. 1 Ian. 1934 I.D.R. 2246-934	
65	Petrescu Maria Valeria	1935-	Lat. Elina	Provizoriu	1935-37 Det. Buc
66	Petroniu Margareta	1923-	Germana	Def. 1 Maiu 1937 I.D.R. 372-937	
67	Petrovici Margareta	1924-	Fiz. Chim.	Def. 1 Maiu 1931 I.D.R. 1866-1931	
68	Popovici Margareta	1919-21	Ed Fizică	Suplinitoare	
69	Popovici Eugenia	1936-	Latina	Prov. 1 Sept. 936	
70	Radacovici Virginia	1930-36	Matemat.	Suplinitoare	
71	Rădulescu El. Fausta	1919-	Muzică	Def. 30 Iunie 1927	
72	Rădulescu Dr. Gh.	1932-	Igiena	Prov. 1 Sept. 1927	Medicul șc.
73	Rădulescu Preot Gh.	1919-23	Religia	Def. Lic. băeți	
74	Rosetti Dr. Maria	1929-30	Igiena	Suplinitoare	Medicul șc.
75	Roșu Eugenia	1921-22	Franc. Rom.	"	
76	Roșculeț Pr. Ioan	1920-21	Religia	"	
77	Rușescu Natalia	1919-20	Gospodăria	"	
78	Sireteanu Virginia	1929-31	Franceza	"	
79	Stătescu Anisia	1928-29	"	"	
80	Stavraca Aurelia	1919-	Lucru	Def. 18 Iunie 1911	
81	Stănculescu Elena	1935-36	Ș. N. Fi. Ch.	Def. utilizată	
82	Stoiculescu Maria	1936-37	Lat. Elina	Prov. Bârlad	Detășată
83	Stavri Emilia	1920-22	"	Suplinitoare	
84	Strat Ecaterina	1929-	Ist. Geogr.	Def. 27 Oct. 1931	
85	Stratulescu Sofia	1924-25	Franc. Rom.	Provizoriu	
86	Șeitan Elena	1934-37	Fiz. chim.	Suplinitoare	
87	Șofran Elena	1919-27	Gospodăria	"	
88	Ștefan Ana	1927-	"	Def. 29 Dec. 1932 I.D.R. 3673-932	

Nr. curent	Numele și Pronumele Profesoarei	Timpul când a funcționat	Obiectul ce a predat	Ultima situație în învățământ	Observații
89	Ștefan Maria	1923—	Șt. Nat.	Def. 1 Dec. 1927 I.D.R. 3474-927	
90	Ștefănescu Maria	1929—	Ed. Fizică	Def. 21 Feb. 1927	1934-36 Det. Cluj
91	Sterian Viorica	1934—36	Lat. Elina	Suplinitoare	
92	Taşcă Ana	1928—	Rom. Ist.	Def. 26 Ian. 1925	
93	Teodorescu Ecaterina	1922—26	Fiz. Chim.	Provizoriu	Detășată București
94	Teodorov Maria	1934—36	Matemati.	Suplinitoare	
95	Teodoru Constanța	1921—24	Franc. Rom.	Provizoriu	Detășată București
96	Țintu Olga	1919—23	Matemat.	Definitiv	Detășată Craiova
97	Țurcan Elena	1929—30	Fiz. Chim.	Suplinitoare	
98	Velescu Elena	1926—29	Lat. Rom.	Provizoriu	
99	Velescu Lucia	1928—29	Rom. Ist.	Suplinitoare	
100	Verbiceanu Zoe	1925—31	Rom Franc.	Prov. 1 Sept. 1925	
101	Vineș Elena	1927—28	Franceza	Suplinitoare	
102	Vineși Maria	1928—29	Fr. Drept.	"	
103	Zamfir Ana	1922—23	Ed. Fizică	"	

Repartiția de ore
Anul școlar 1919-1920

Nr. curent	Numele și Pronumele Profesoarei	Titlu	Obiectul	Clasele				Total ore	Observații	
				I	II	III	IV			
1	Pr. Gh. Rădulescu	Definitiv	Religia	1	1	1	1	4	Titul. Lic. băieți Detășată Supl. pe E. Găpriel	
2	Elisa Gabriel	Titulară	Româna	3	3	3	3	15		
3	Elena Andronescu	Suplinit.	(Româna Istoria Educația)	2			1			
4	Val. Boteanu	Definitiv	Franceza	4	3	3	3	13	Detăș. dela Tecuci Detăș. dela Tecuci ord. Min. 114651-19	
5	Laise Anghene	Suplinit.	Germana		3	3	3	9		
6	Maria Petrescu	"	Istoria		2	2	2	6		
7	Olga Țânțu	Titulară	Matemat.							
8	Elena Georgescu (Alexandrescu)	"	(Matematica Geografia)	2	2	2	2	12		
9	Maria Ionescu	Suplinit.	(Fiz. Șt. Nat. Geografia)	2	2	3	2	13		
10	Stela Lerescu	Titulară	(Caligrafia Desemnul)	2	1	1	1	13		
11	Fausta Rădulescu	Suplinit.	Muzica	2	2	2	2	8		I cor I ansamblu
12	Margareta Popovici	"	Gimnastica	3	3	3	3	12		
13	Maria Georgescu	Titulară	Lucrul	3	3	3	3	12		
14	Aurelia Stauracu	"	Lucrul							
15	Natalia Rușescu	Suplinit.	Gospodăria	2	2	2	2	8		

Repartiția de ore Anul școlar 1920-1921

Nr. curent	Numele și Prenumele Profesoarei	Titlu	Obiectul	Clasele						Total ore	Observații
				I	II	III	IV	V	VI		
1	Pr. Ion Roșculeț	Suplinit	Religia	1	1	1	1	1		5	Detașată
2	Elisa Găpriel	Titulară.									
3	Eugenia Gheorghiu	Suplinit.	Româna	3	3	2	3			15	
			Franceza					2	2		
4	Maria Petrescu	Suplinit.	Româna					2	2		
			Latina					2	2	15	
			Istoria	2	2		2				
			Drept				1				
5	Valentina Boreanu	Definitiv	Franceza	3	3	2	2			10	
6	Louise Anghene	suplinit.	Germana		2	2	2	2	2	10	
7	Natalia Mitescu	proviz.	Istoria			2		2	2	16	Proviz. 1. Nov 1920 ord.Min. 59457
			Geografia	2	2	2	2	2	2		
8	Elena Alexandrescu	proviz.	Matemat.	2	2	2	2	2	2	12	Det. dela Tecuci ord. M. 106975-920
				2	2	2	2	2	2		
9	Maria Ionescu	suplinit.	Fiz. chim. St. Naturale	2		2	2	2	2	14	
					2				2		
10	Stela Lerescu	Titulară	Caligrafia	1	1	1				12	
			Desemnul	2	1	2	1	1	2	12	
11	Fausta Rădulescu	Tit. pr.	Muzica	1	1	1	1	1	1	6	2ans. Coral Prov. 1 Nov. 1920 ord.M. 91050-1921
12	Maria Popovici	Suplinit.	Gimnastica	2	2	2	2	2	2	12	
13	Maria Georgescu	Titulară	Lucrul							12	Asim. 1 Mart. 921 ord. M. 193413-920
14	Aurelia Stauraca	Titulară	Lucrul	2	2	2	2	2	2	12	Asim. 1 Mart. 921 ord. M. 103413-920
15	Elena Stavri	Suplinit.	Lucr. ajut.								
16	Elena Șofran	Suplinit.	Gospod.	1	1	1	1	1	1	6	
17	Olga Țintu	Definitiv.	Matemat.							6	Detașată Craiova ord. M. 95766-920

Repartiția de ore Anul școlar 1921-1922

Nr. curent	Numele și Prenumele Profesoarei	Titlu	Obiectul	Inferioare				Ext. bug. Ib	Super.			Total ore	Observații
				I	II	III	IV		V	VI	VII		
1	Ec. Gh. Rădulescu	titprov.	Religia	1	1	1	1	1				6	Detaș. București
2	Constanța Teodoru	titulară	Româna	3	3	2			2	2	2	17	
3	Eugenia Roșu Maria Bănărescu	suplinit. tit. prov	Franceza				2		2	2	1	17	Detaș. București
			Dreptul					3	2	3	2	19	
			Româna				3	3	2	2	2	19	
			Latina						2	2	2	19	
			Educația				1					10	
4	Valentina Boteanu	tit. def.	Franceza	3	2	2		3				10	
5	Ludmila Hnidei	titulară	Germana		2	2	2		2	2	2	12	
6	Natalia Mitescu	tit. prov.	Istoria			2	2		2	2	3	19	
			Geograf.		2		2		2			19	
7	Maria Petrescu	suplinit.	Istoria	2	2			2				11	
			Geograf.	2		2						11	
			Psiholog.								1	11	
8	Elena Alexandrescu	tit. prov.	Matem.	2	2	2	2	2	2	2	2	16	Det. dela Tecuci ord. 84624-1921
9	Clemansa Bolohan	suplinit.	Șt. Nat.	2	2			2		2	2	12	Supl. M. Hociug ord. 91664-1931
			Fizica			2						12	
10	Stela Lirescu	titulară	Calligraf.	1	1	1		1				17	
			Desemn.	2	1	2	2	2	1	2	1	17	
11	Fausta Rădulescu	"	Muzica	2	1	1	1	2	1	1	1	12	2 ore cor
12	Valeria Dimitriu	"	Gimnast.	1	2	2	2	1	2	2	1	13	Prov. 1 Sept. 1931 ord. 91050-1931
12	Maria Georgescu	"	Lucrul									15	
14	Aurelia Stauraca	"	"	2	2	2	2	2	2	2	1	15	
15	Emilia Stavri	suplinit.	"									8	
16	Elena Șofran	"	Gospod.	1	1	1	1	1	1	1	1	8	
17	Olga Țințu	definitiv	Matemat.									8	Det. la Craiova ord. 75481-1921
18	Maria Hociung	prov.	Șt. Nat.									8	Prov. 1 Sept. 921 ord. 8322-921 Det. la Ploești ord. 91664-921

Repartiția de ore Anul școlar 1922-923

Nr. curent	Numele și Prenumele Profesoarei	Titlul	Obiectul	Clase bugetare				Ext. bug.		Clase bugetare				Total ore	
				I	II	III	IV	Ib	Iib	V	VI	VII	VIII		
1	Ec. Gh. Rădulescu	tit. prov.	Religia	1	1	1	1	1	1					7	
2	Maria Bănărescu	tit. prov.	Româna Latina						3		2	2	2	2	19
3	1) Const. Teodoru	tit. prov.	Fr. Rom.												
4	Maria Paraschiv	suplinit.	Franceza Româna					3	2		2	2	2	17	
5	Maria Petrescu	suplinit.	Româna Filosofia Istoria Geografia Educația	3	3		2	3					1	2	22
6	Valentina Boteanu	definitiv	Franceza												
7	Lui se Anghene	suplinit.	Germana	3	2	3	2				2			12	
8	Natalia Mitescu	prov.	Istoria Geograf.			2	2		2		2	2	2	16	
9	2) Olga Țințu	definitiv	Matemat.		2		2		2		2			12	
10	3) El. Alexandrescu	proviz.	"	2	2	2	2	2	2		2	2	2	20	
11	4) Ecaterina Râșcanu	"	F. Chim.												
12	Maria Ionescu	suplinit.	"			2	2				2	2	2	11	
13	5) Maria Hociung	proviz.	Șt. Nat.												
14	Clemansa Bolohan	suplinit.	"	2	2			2	2		2	2	3	15	
15	Stela Lerescu	definitiv	Caligraf. Desemn.	2	1	1	1	2	1					18	
16	Fausta Rădulescu	proviz.	Muzica	1	1	1	1	1	1		1	1	1	12	
17	Valeria Dimitriu	"	Gimnast.	1	2	2	1				2	2	1	12	
18	Ana Zamfir	suplinit.	"					1	2					3	
19	Maria Georgescu	definitiv	Lucrul	2	2	2	2	2	2		2	1	1	17	
20	Aurelia Stavraca	"	"												
21	6) Elena Șofran	suplinit.	Gospod.	1	1	1	1	1	1		1	1	1	10	
22	7) Lucreția Ciobanu	proviz.	Filosofia												

- 1) Detașată la Tecuci
- 2) Transferată la Craiova ord. Min. 97601-1923
- 3) Detașată de la Tecuci ord. Min. 82953-1922
- 4) Detașată la București
- 5) Transferată la București ord. Min. 97601-923
- 6) 14 ore practică.
- 7) Detașată Câmpina

Repartiția de ore Anul școlar 1923-924

Nr. curent	Numele și Prenumele Profesoarei	Titlul	Obiectul	Clase bugetare								Extra bugetare			Total ore		
				Ia	Ila	IIla	IV	V	VI	VII	VIII	Ib	IIb	IIIb			
1	Pr. Ion Grigorescu	Suplinit	Religia	1	1	1	1	1						1	1	1	8
2	Maria Bănărescu	proviz.	Româna Latina				2	3	2	2				3	3	2	26
3	Maria Petrescu	Suplinit.	Româna Filosofia Educația	3	3	2	3			1	2						15
4	Valentina Boteanu	Definitiv	Franceza	3	2	3											8
5	Constanța Teodoru	proviz.	Franceza				2	2	2	2	2			3	2	3	18
6	1) Marg. Petroniu	"	Germana		2	2	2	2	2	2	2				2	2	18
7	Natalia Mitescu	"	Istoria	2	2	2	2	2	2	2	2			2	2	3	24
8	2) Marg. Dimitrescu	"	Istoria art. Geografia	2	2	2	2	2						2	2	2	17
9	3) El. Alexandrescu	"	Dreptul										1				1
10	4) Clemensa Bolohan	suplinit.	Matemat. Fiz. Chimic Șt. Naturale	2	2	2	2	2	2	2	2			2	2	2	22
11	5) Maria Ștefan	proviz.	"	2	2			2	2	2				2	2		13
12	Maria Ionescu	suplinit.	Higienea Fiz. chimia						2	2	1						11
13	Stela Lerescu	definitiv.	Caligrafia Desemnul	2	1	1		2	2	1	1			2	1	1	5
14	6) Fausta Rădulescu	proviz.	Muzica	1	1	1	2	1	2	1	1			1	1	1	21
15	7) Valeria Dimitriu	"	Gimnastica	2	1	1	1	1	1	1	1			2	1	1	13
16	Maria Georgescu	definitiv.	Lucrul	1	2	2	2	1	2	1	1			1	2	2	17
17	Aurelia Stavracă	"	Lucrul	2	2	2	2	2	1	1	1			2	2	2	19
18	8) Elena Șofran	Suplinit.	Gospod.	1	1	1	1	1	1	1	1			1	1	1	11

1) Prov. 1 Sept. 1923 ord. Min. 96601-1923.

2) Proviz. 1. Sept. 1923 ord. Min. 97601-1923 transferată la Târgoviște 1 Septembrie 1924 ord. Min. 64423-924.

3) Transferată dela Tecuci pe ziua de 1 Ianuarie 1924 ord. Minister. 2361-934.

4) Provizoriu 1 Sept. 1923 ord. Minist. 98503-923

5) 2 ore cor.

6) 2 ore ansamblu.

7) 13 ore practică.

Repartiția de ore

Anul școlar 1924-1925

Nr. curent	Numele și Pronumele Profesoarei	Titlul	Obiectul	Clase bugetare								Extra buget.					Dirigenție	Total ore							
				Ia	Ib	Ic	IId	IIa	IIb	IIc	IIId	IIIa	IIIb	IIIc	IIId										
1	Pr. Ioan Grigorescu	suplinir.	Religia	1	1	1	1			1				1	1	1	1	1	1		10				
2	¹⁾ M. Dorianu R. Dan.	proviz.	Româna							2	3	2	2									25			
3	Silvia Alecu	suplinit.	Latina							2	2	2	2												
4	Aur. Gesticone	"	Româna	3	3																	11			
			Filosofia										1	2											
			Educația				1																		
			Dreptul											1											
5	²⁾ Const. Teodoru	proviz.	Franceza				2			2	2	2	2			3	2	3	2	2		VI	25		
6	Sofia Stratilescu	"	Româna				2																		
7	Valent. Boteanu	definit.	Franceza	3	2	3																	8		
8	Marg. Petroniu	proviz.	Germana		2	2	2			2	2	2	2			2	2	2	2						
			Educația																		1				
9	³⁾ Natalia Mitescu	"	Istoria																				IIIa	24	
10	Elena Fotescu	suplinit.	Ist. Artelor									1	1										V	23	
			Istoria		2	2	2			2	2	2	2			2		2							
11	Florica Cioroianu	"	Româna	3																			IIIb	10	
			Istoria	2											2		2								
12	Olimpia Bazilliu	suplinit.	Geografia	2	2	2	2			2					2	2	2	2	2	2			IIIc	21	
13	El. Alexandrescu	proviz.	Matematica	2	2	2	2			2	2	2	2		2	2	2	2	2				VII	23	
14	Maria Ștefan	"	Șt. Naturale	2	2					2	3	2			2	2	2								
			Higiena									1												IIa	22
			Matematica	2											2										
15	⁴⁾ Ec. Teod., Râșc.		Fiz. Chim.												2										
16	Marg. Teodorescu	suplinit,	"		2	2				3	2	2												III	12
17	Maria Ionescu	"	"														2	2							
18	Fausta Rădulescu	proviz.	Muzica	2	1	1	1			1	1	1	1		2	1	1	1	1					IIIa	16
19	Stela Lerescu	definit.	Caligrafia	2	1	1				2	1	1			2	1	1	1						Ia	26
			Desemnul	1	1	1	2			1	2	1	1		1	1	1	1	2						
20	Maria Georgescu	"	Lucrul	2	2	2	2			2	1	1	1		2	2	2	2	2					Ib	24
21	Aurelia Stavraca	"	"	1	1	1	1			1	1	1	1		1	1	1	1	1						
22	⁵⁾ Elena Șofran	proviz.	Gospodăria	1	1	1	1			1	1	1	1		1	1	1	1	1					IIc	24
23	Maria Stănescu	suplinit.	Româna													3	2	3							
24	Valeria Dimitriu	proviz.	Gimnastica	2	2	2	2			2	1	1	1		2	2	2	2	2					IIb	24

1) Detașată R. Vâlcea la 1 Septembrie 1924 ord. Min. 91672-9-4.

2) Detașată la București.

3) Detașată la Botoșani ord. Min. 91672-924.

4) În concediu.

5) 10 ore de practică.

Repartiția de ore pe anul școlar 1925-1926

Nr. curent	Numele și prenumele Profesoarel	Titlul	Obiectul	Clase bugetare								Extra buget.					Dirigenție	Total ore		
				Ia	Ib	IIa	IIb	IIIa	IIIb	IVa	IVb	V	VI	IIb	IIIb	IIIc			IVb	
1	Preot I. Grigorescu	suplinit.	Religia	1	1	1	1			1				1	1	1	1	1		10
2	¹⁾ Zoe Verbiceanu	definitiv.	Româna				3			3	2			3	2					24
3	Margareta Gariloiu	suplinit.	Franceza Româna Latina	3	3	2					2	2	2	3	3		3			23
4	Valentina Boteanu	definitiv.	Franceza	3	2	3														8
5	Florica Cloroianu	suplinit.	Româna Franceza Istoria							2	2		2			2				15
6	Margareta Petroniu	proviz.	Ist. artelor Germana		2	2	2			2	2	2	2		2	2	2	2	V	23
7	²⁾ Natalia Mitescu	"	Istoria							2	2	2	2							24
8	³⁾ Maria Ghervescu	"	"	2	2	2	2			2	2	2	2	2	2	2	2	2		24
9	Olimpia Basiliu	suplinit.	Geografia			2	2			2				2	2	2	2		IIIb	15
10	Eleonora Păun	"	" Franceza istoria	2	2										3	3		2	Ia	14
11	Maria Petrescu	"	Ist. artelor Filosofia Dreptul										1	2						6
12	Elena Alexandrescu	proviz.	Educația Matemat.			1										1				22
13	Maria Ștefan	"	St. Natur. Igienă Matematica	2	2					2	2	2	2	2	2				IIIa	24
14	⁴⁾ Ec. Teod. n. Râșcanu	suplinit.	Fiz. chim.			2								2		2				13
15	⁵⁾ Margareta Teodorescu	"	"			2	3	2	2						2	2				13
16	Stela Lerescu	definitiv.	Caligrafia Desen	1						1	2	1	1	1	2	9	2	2	2	25
17	⁶⁾ Fausta Rădulescu	proviz.	Muzica	2	1	1	1			1	1	1	1	2	1	1	1	1	IVa	16
18	Valeria Dimitriu	"	Gimnastica	1	2	2	2			1	2	1	1	1	2	2	2	2		21
19	Maria Georgescu	definitiv.	Lucru	2	2	2	2			2	1	1								12
20	Aurelia Stavraca	"	"							2				2	2	2	2	2		12
21	⁷⁾ Elena Șofran	proviz.	Gospodăria	1	1	1	1			1	1	1	1	1	1	1	1	1		13

1) Provizoriu 1 Septembrie 1925. Transferată dela Școala Prof. Constanța 1 Septembrie 1925, ord. Min. 93012 1925.

2) Detașată Botoșani

3) Detașată dela Buzău

4) Detașată București. 2 ore laborator

5) 2 ore laborator,

6) 2 ore cor

7) 11 ore practică

Repartiția de ore Anul școlar 1926-927

Nr. curent	Numele și Pronumele Profesoarei	Titlul	Obiectul	Clasele bugetare								Extra bugetare				Dirigenție	Total ore		
				Ia	Ib	IIa	IIb	IIIa	IIIb	IVa	IVb	V	VI	VII	VIII			IX	X
1	Pr. Gh. Rădulescu	Suplinit.	Religia	1	1	1	1			1				1	1	1	1		9
2	Zoe Verbiceanu	Definitiv	Româna				3			2	3	2		3		3			18
3	1) Nicoleta Vlăduț n. Ionescu	Proviz.	Româna			2												IIIb	17
4	Sofia Floru	Suplinit.	Franceza						2	2	2	2			3	2			
5	Valentina Boteanu	Definitiv.	Dreptul							1									
5	Florica Papastopol	Suplinit.	Franceza	3	2	3								3	2				13
6	Elena Velescu	Proviz.	Româna	3	3									2				VII	13
6	Elena Velescu	Proviz.	Ist. artelor							1	1								
6	Elena Velescu	Proviz.	Latina						2	2	2	3							
6	Elena Velescu	Proviz.	Filosofia								1	2						VIII	17
6	Elena Velescu	Proviz.	Româna										3						
6	Elena Velescu	Proviz.	Educația													1			
7	Margareta Petroniu	Proviz.	Germana	2	2	1			2	2	2	2		2	2	1		VI	19
8	2) Natalia Mitescu	Definitiv.	Istoria																
9	Olimpia Baziliu	Suplinit.	"	2	2	2			2	2	2	2		2	2	2		IIa	21
10	3) Elenora Păun	Proviz.	Geografia	2	2	2	2		2					2	2	2		IVb	21
10	Elenora Păun	Proviz.	Istoria	2										2					
11	Elena Alexandrescu	"	Matemat.				2	2	2	2	2	2		2	2	2		IIIa	19
12	4) Marg. Teodorescu	"	Fiz. Chim.				2	2		3	2	2			2	2			
12	Marg. Teodorescu	"	Matematica				2											IVa	20
12	Marg. Teodorescu	"	Geografia											2					
13	Maria Ștefan	"	Șt. Naturale	2	2				2	2	3			2	2			IIb	20
13	Maria Ștefan	"	Matemati.	2										2					
14	5) Stela Lerescu	Definitiv.	Caligrafia	1										1					3
14	Stela Lerescu	Definitiv.	Desemnul	2	2	2	2		1	2	1	1		2	2	2			
15	6) Fausta Rădulescu	"	Muzica	2	1	1	1		1	1	1	1		2	1	1	1	V	18
16	Valeria Dimitriu	Proviz.	Gimnastica	1	2	2	2		1	2	1	1		1	2	2	2	IIb	20
17	Maria Georgescu	Definitiv.	Lucrul	2	2	2	2		2	1	1	1		2	2	2	2		17
18	Aurelia Stavraca	Definitiv.	Lucrul	2	2	2	2		2	1	1	1		2	2	2	2		17
19	7) Elena Șofran	Proviz.	Gospodăria	1	1	1	1		1	1	1	1		1	1	1	1	Ia	3

1) Detașată la Balcic ord. Min. 144852-926. Suplinită de Sofia Floru.

2) Detașată la Botoșani ord. Min. 104363-9.6. Suplinită de Olimpia Baziliu.

3) Provizoriu 1 Septembrie 1926 ord. Min. 105025-926.

4) Provizoriu 1 Septembrie 1926 la Siliștra ord. Min. 97719-926. Detașată la Constanța ord. Min. 104363-926.

5) Asimilată 1 Septembrie 1926 ord. Min. 90190-927.

6) 3 ore cor.

7) 9 ore practică.

Repartiția de ore pe anul școlar 1927-1928

Nr. curent	Numele și pronumele Profesoarei	Titlul	Obiectul	Clase bugetare				Extra bugetare				Dirigenție	Total ore		
				Ia	Ib	IIa	IIb	IIIa	IIIb	IVa	IVb				
1	Pr. Ion Grigorescu	Suplinit	Religia	1	1	1	1	1						9	
2	Zoe Vebriceanu	definitiv	Româna					2	3	2		2	3	VII	17
3	Maria Buiuc	suplinit.	Franceza					2	2					lb	9
4	Florica Papastopol	"	Româna				3			2		3	2	VIII	11
5	Elena Velescu	proviz.	Istoria									2			
			Latina					3	3	3	3				
			Filosofia							1	2			IVb	20
			Educația Româna									1			
6	Valentina Boteanu	definit.										3			
7	¹⁾ Nico. Vlăduț n. Ionescu	proviz.	Franceza	3	2	3						3	3		14
8	Elena Vineș	"	"			2			2	2			2		8
9	²⁾ Marg. Petroniu	proviz.	Germana												
10	Sofia Nagy	suplinit.	"	2	2	2		2	2	2	2	2	2	IIa	21
11	Emilia Georgescu	"	Engleza					2	2	2	2			IIIa	9
	Olimpia Basiliu	"	Româna			2									
			Istoria	2								2	2		
			Ist. artelor							1	1				12
			Dreptul							1					
			Educația				1								
12	³⁾ Natalia Mitescu	definit.	Istoria												
13	Ana Tașcă	"	"			2	2	2	2	2	2		2	IIIb	15
14	Eleonora Paun	proviz.	Geografia	2	2	2	2	2				2	2		20
			Istoria	2											
15	⁴⁾ El. Alexandrescu	definitiv	Matemat.			2	2	2	2	2	2	2	2	IVa	19
16	⁵⁾ Marg. Teodorescu	proviz.	Fiz. Chimia			2	2					2	2	V	18
			Matematica			2									
17	⁶⁾ Maria Ștefan	definitiv.	St. Naturale	2	2			2	2	2		2	2	IIb	20
			Igiena							1					
			Matematica	2								2			
18	Stela Lerescu	"	Caligrafia	2	1	1						2	1		23
			Desen	1	1	1	2	1	2	1	1	1	1	2	
19	Fausta Rădulescu	"	Muzica	2	1	1	1	1	1	1	1	2	1	VI	15
20	Georgeta Mingard	proviz.	Gimnastica	1	2	2	1	1	2	1	1	1	2		17
21	Maria Georgescu	definitiv.										2	2		16
22	Aurelia Stavracă	"	Lucrul	2	2	2	2	1	1	1	1				16
23	⁷⁾ Ana Ștefan	"	Gospod.	1	1	1	1	1	1	1	1	1	1	Ia	13

- 1) Detașată la Balcic Suplinită de Elena Vineș
- 2) Detașată la București. Suplinită de Sofia Nagy
- 3) Detașată la Botoșani ord. Min. 104363-9 6. Suplinită de Olimpia Baziliu
- 4) Definitivă 1 Februarie 1928 ord. Min. 28621-9:8. I. D. R. 60 -928
- 5) Detașată de la Silistra ord. Min. 123525-927.
- 6) Definitivă 1 Dec. 1927 ord. Min. 166557-927. I. D. R. 3474-927
- 7) 9 ore practică

Repartiția de ore Anul școlar 1928-1929

Nr. curent	Numele și Pronumele Profesoarei	Titlul	Obiectul	Clase bugetare								Dirigenție	Total ore		
				Ia	Ia	IIIa	U	UI	UII	UIII	Ib			IIb	IIIb
1	Pr. Emil Grosu	proviz.	Religia		2	2			1	1		2	2		10
2	Pr. Gr. Dumitrescu	suplinit.	Religia	2				1	1			2			6
3	1) Zoe Verbiceanu	definitiv.	Româna	4				3	3	3	3				20
4	Maria Petrescu	suplinit.	Franceza			3						4			12
			Româna				3						3		
			Latina			2							2		
			Dreptul						1	1					
5	Elena Velescu	proviz.	Latina					3	3	3	3			VI	8
			Filosofia						2	2				VII	4
6	2) Carol Blum	>	Elina						2	2					4
7	Valentina Boteanu	definitiv	Franceza	4	3										7
8	3) Nicoleta Vlăduță	proviz.	"			3		2	2	2	2			IV	12
9	Anisia Stătescu	suplinit.	"									3	3		8
	Maria Vineși	"	"										1		
			Dreptul			1									
10	4) Marg. Petroniu	proviz.	Germana												
11	Sofia Nagy	suplinit.	>					3	2	2	2				9
12	5) Natalia Mitescu	definitiv.	Istoria												
13	Ana Tașcă	"	"		2	2		2	2	2	2		2	V	23
			Româna		4								4		
14	Lucia Velescu	suplinit.	Istoria	2								2			8
			Româna									4			
15	Eleonora Paun	proviz.	Geografia	2	2	2		2	2	1	2	2	2	IIb	22
			Istoria									2			
16	Elena Alexandrescu	definitiv.	Matemat.	3	3	3		3	3	2	2		3		25
17	6) Marg. Teodorescu	proviz.	Fiz. Chim, Matematica		2	2		3	3	2	1		2	IIa	21
												3			
18	Maria Ștefan	definitiv.	Șt. Natur.	2	2	2		2	2	2		2	2	IIIb	20
			Igiena								1				
19	Fausta Rădulescu	"	Muzica	2	2	1		1	1	1	1	2	2	Ia	15
20	Stela Lerescu	"	Caligrafia	1	1							1	1	Ib	19
			Desenul	2	1	1		2	1	1		2	1		
21	Maria Georgescu	"	Lucrul	2	2	2		1	1	1	1	2	2		16
22	Aurelia Stavracă	"													
23	Sultana Huhulescu	suplinit.	Gimnastica	2	2	2		2	2	2	2	2	2		20
24	7) Ana Ștefan	proviz.	Gospodăria	1	1	1		1	1	1	1	1	1	IIa	11

1) Definitiv 1 Mai 1929 I. D. R. 165 '929.

2) Dela Liceul «Mircea cel Bătrân» Constanța.

3) Detașată la Balcic ord. Min. 110848-928. Suplinită de Anisia Stătescu

4) Detașată la București. Suplinită de Sofia Nagy

5) Detașată la Botoșani pe ziua de 1 Oct. 1928 ord. Min. 119.99-928.

6) Transferată dela Silistra la 1 Sept. 928 ord. Min. 47751.928. Detașată la Cornăuți
la 1 Ianuarie 1928 ord. Min. 161684-928.

7) 11 ore practică.

Repartiția de ore Anul școlar 1929-930

Nr. curent	Numele și Prenumele Profesoarei	Titlul	Obiectul	Clasele bugetare										Dirigenție	Total ore		
				Ia	Ia	IIIa	Ib	Ib	IIIb	IV	IV	VI	VI				
1	¹⁾ Pr. Emil Grosu	definitiv	Religia	2	2	2	2	2	2	2	2	2	2	1	VII	19	
2	²⁾ Ana Tașcă	"	Româna	5	4	3										12	
3	³⁾ Maria Petrescu	proviz.	Româna Latina			2	5	5	3							16	
4	Zoe Verăbiceanu	definitiv.	Româna									3	3	3	3	IV	13
5	Carol Blum	titular	Latina Eolina Filosofia											3	3	17	
6	⁴⁾ Gh. Iftinchi	proviz.	Latina									2	2			6	
6	Valent. Boteanu	definitiv.	Franceza	3	3	3	3	3				3	3			15	
7	⁵⁾ Alex. Filimon	titulară	"						3					2	Ib	6	
7	⁶⁾ Nicoleta Vlăduța	definitiv.	"													5	
8	Virginia Șireteanu	suplinit.	"									2	2	2		9	
8	Margareta Petroniu	proviz.	Germana									3	2	2	2	IIIa	15
9	Natalia Mitescu	definitiv.	Istoria	2	2	2						2	2	2		V	12
10	⁷⁾ Eleonora Păun	"	Geografia	2	2	2						2	2	2			
11	⁸⁾ Ecaterina Strat	proviz.	Istoria Geografia Dreptul				2	2	2						1	1	16
12	⁹⁾ El. Alexandrescu	definitiv.	"														
13	¹⁰⁾ Maria Dimitriu	"	Matemat.		3	3	3	3	3	3	3	3	3	2	2	IIIb	26
12	Elena Deciu	suplinit.	"	3												3	
14	¹¹⁾ Marg. Petrovici	proviz.	Fiz. chimia														
14	Elena Turcan	suplinit.	"	2	2	2	2	2	2	3	3	2				16	
15	Maria Ștefan	definitiv.	Șt. Nat.	2	2	2	2	2	2	2	2	2	2	2	VI	18	
16	Fausta Rădulescu	"	Muzica	2	2	1	2	2	1	1	1	1	1	1	IIa	15	
17	Stela Lerescu	"	Caligrafia Desemnul	1	1	1	1	1	1	1	1	1	1	1		15	
18	Maria Ștefănescu	"	Ed. fizică	2	2	2	2	2	2	2	2	2	2	2	Ia	20	
19	Aurelia Stavraca	"	Lucrul	2	2	2	2	2	2	2	2	2	2	2		16	
20	¹²⁾ S Constantinescu	proviz.	"	2	2	2	2	2	2	1	1	1	1	1	IIb	17	
21	¹³⁾ Ana Ștefan	"	Gospodăria	1	1	1	1	1	1	1	1	1	1	1		10	
22	¹⁴⁾ Dr. Maria Roseti	suplinit.	Higienea											1		1	

1) Definitiv 1 Februarie 1930 I.D.R. 704-930 .Transferat dela Școala Normală C-ța la 1 Septembrie 1929 ord. Min. 120039-929

2) Transferată dela Craiova ord. Min. 120031-929.

3) Titularizată 1 Septembrie 1929 ord. Min. 1.0038-929.

4) Titular la Seminar.

5) Titulară la Șc. Prof. C-ța

6) Definitivă 1 Mai 1930 I. D. R. 1970-930. Det. la Balceic. Supl. de Virg. Șireteanu.

7) Definitivă 1 Mai 1930 I. D. R. 1970-930 ord. Min. 38062-1930.

8) Transferată dela Satu Lung.

9) Detașată la București ord. Min. 149498-929.

10) Detașată dela Galați ord. Min. 135395-929.

11) Detașată la Cernăuți ord. Min. 135395-929. Suplinită de Elena Turcan.

12) Incadrată 1 Septembrie 1929 ord. Min. 127452-929

13) Practică 12 ore.

14) Medicul Școlii.

N. B.— Dirigenția cu oră efectivă numai la cl. I—IV.

Repartiția de ore Anul școlar 1930-1931

Nr. Catedr.	Numele și Prenumele Profesoarei	Titlul	Obiectul	Clasele bugetare										Dirigenție	Total ore		
				Ib	IIb	IIIb	Ib	IIb	IIIb	IV	V	VI	VII				
1	1) Pr. Emil Grosu	definitiv.	Religia	2	2	2	2	2	2	2	2	2	2	2	1	VI	19
2	Anr Tașcă	"	Româna	5	4	3											12
3	Maria Petrescu	proviz.	"				5	4	3								14
4	2) Zoe Verbiceanu	definitiv.	Latina														12
5	Elena Moroianu	suplinit.	Româna									3	3	3	3	V	12
			Latina									3	3	3	3	IV	15
6	Valent. Boteanu	definitiv.	Elina											1	1		9
7	3) Virginia Sireteanu	suplinit.	Franceza	3	3	3											9
8	Margareta Petroniu	proviz.	"							3		2	2	2	2	IIIb	12
9	Natalia Mitescu	definitiv.	Germana									3	2	2	2		9
10	Eleonora Păun	definitiv.	Istoria	2	2	2						2	2	2	2		14
11	Ecaterina Strat	proviz.	Geografia	2	2	2						2	2	2		VII	12
			Isoria				2	2	2								6
			Geografia				2	2	2								6
			Dreptul			1				1				1	1		2
12	4) El. Alexandrescu	definitiv.	Matematica														15
13	Virginia Radacovici	suplinit.	"	3	3	3						3	2			Ia	15
14	5) Maria Dimitriu	definitiv.	"				3	3	3			3	2				4
15	6) Marg. Petrovici	"	F. Chimia		2	2						3	3	2			16
16	Maria Ștefan	"	St. Naturale	2	2	2	2	2	2			2	2	2			18
17	Fausta Rădulescu	"	Muzica	2	2	1	2	2	1			1	1	1	1		15
18	Stela Lerescu	"	Caligraf.	1	1		1	1									2
		"	Desemn.	1	1	1	1	1	1			1	1	1	1	Ia	15
19	Maria Ștefănescu	"	Ed. Fizică	2	2	2	2	2	2			2	2	2			20
20	Aurelia Stavrața	"	Lucrul	2	2	2	2	2	2			1	1	1	1	IIa	17
21	Silv. Constantinescu	proviz.	Lucrul	2	2	2	2	2	2			1	1	1	1	IIb	17
	Ana Ștefan	"	Gospodăria	1	1	1	1	1	1			1	1	1	1		10
	7) Olga Florian	"	Latina			2											2
	8) Lenorm. Benari	"	Filosofia									2	2				4
	9) Dr. E. Gheorghiu	suplinit.	Igiena											1			1
	10) Elena Nicolau	"	Franceza				3	3								lb	7

1) Definitiv 1 Febr. 1930 I.D.R. 704-930 ord. Min. 17295-930.

2) Transferată la București la 1 Sept. '93; Decizia Min. 124695-931.

3) Detașată 1 Sept. 1930 ord. Min. 44323-930.

4) Detașată la București ord. Min. 37864-930 Suplinită de Virg. Radacovici.

5) Transferată dela Galați. Ord. Min. 95606-930.

6) Definitiv 1 Mai 1931 I.D.R. 1866-931. ord. Min. 72909-931.

7) Detașată dela Ploiești.

8) Detașată dela Șimleul Silvaniei 1 Sept. 1930 ord. Min. 44323-930. Complectarea catedrei la Școala Comercială de Băeți.

9) Medicul școlii.

10) Detașată dela Călărași ord. Min. 69026-920. la orele de degrevare a directoarei.

N. B. Dirigenția la cl. I-IV cu oră efectivă. Dirigenția la cl. V-VI, benevol, fără oră efectivă.

Repartiția de ore

Anul școlar 1931-1932

Nr. catedr.	Numele și Pronumele Profesoarei	Titlul	Obiectul	Clase bugetare												Dirigenție	Total ore		
				Ia	Ib	Illa	Ib	Iib	Iib	IV	V	VI	VII						
1	Pr. Emil Grosu	definitiv.	Religia	2	2	2								2	2	2	1	VI	13
2	Ana Tașcă	"	Româna	5	4	3												IIa	13
3	1) Maria Petrescu	proviz.	Rom. Lat.																
	2) Elena Nicolau	"	Franceza				3	3										IIb	11
	Emilia Gheorghiu	Suplinit.	Româna				5	4										Ib	11
			Latina																
4	3) Cornelia Manoilă	Proviz.	Româna											3	3	3	3	IV	15
5	Carol Blum	"	Latina			2								3	2	2	2		11
			Elina														1	1	
6	Valentina Boteanu	definitiv	Franceza	3	3	3													9
7	4) Clem. Cristescu	"	"											3	3	2	2	2	13
8	5) Marg. Petroniu	proviz.	Germana																6
	6) Lucia Santagelo	suplinit.	Italiana																6
9	Natalia Mitescu	definitiv.	Istoria	2	2	2								2	2	2	2		15
10	Eleonora Păun	"	Geografia	2	2	2								2	2	2		IIIa	13
11	7) Ecaterina Strat	"	Istoria				2	2	2										16
			Geografia				2	2	2										
			Dreptul			1											1	1	
12	8) El. Alexandrescu	"	"																
	Virginia Radovici	Suplinit.	Matematica	3	3	3								2	2			Ia	14
13	Maria Dimitriu	definitiv.	"				3	3	3					3	2				14
14	Margareta Petrovici	"	Fiz. Chim.		2	2			2	2				2	3	2			15
15	Maria Ștefan	"	Șt. Natur.	2	2	2	2	2	2					2	2	2	2		20
16	Fausta Rădulescu	"	Muzica	2	2	1	2	2	1					1	1	1			14
17	Stela Lerescu	"	Caligrafia	1	1				1	1									17
			Desemnul	1	1	1	1	1	1					1	1	1			
			Arta Dec.														1	1	
18	Maria Ștefănescu	"	Ed. fizică	2	2	2	2	2	2					2	2	2	2		20
20	Aurelia Stavracă	"	Lucrul				4	4	4							2	2		16
	9) S. Constantinescu	Proviz.	"	4	4	4								4	2				18
21	Ana Ștefan	"	Gospodăria	1	1	1	1	1	1					1	1	1			10
	10) Pr. V. Georgescu	"	Religia				2	2	2										6
	11) Lenorm. Benari	"	Filosofia													2	2		4
	12) Dr. El. Gheorghiu	suplinit.	Igiena														1		1

1. Detașată la București ord. Min. 133600-931. Suplinită de Em. Gheorghiu.
 - 2) Detașată de la Calărași ord. Min. 133600-931.
 - 3) Provizoriu 1 Sept. 931 ord. Min. 124697-931.
 - 4) Transferată de la Șc. Comercială C-ța la 1 Sept. 1931 Ord. Min. 124695-931.
 - 5) Cu completarea Catedrei la Școala Comercială de Fete, Constanța
 - 6) Numită la 15 Sept. 1931 ord. Min. 141012-931.
 - 7) Definitivă I.D.R.3515, 27 Oct. 93 ord. Min. 175787-931.
 - 8) Detașată la București ord. Min. 133600-931. Suplinită de Virg. Radacovici
 - 9) Definitivă 1 Sept. 931 I. D. R. 2933, ord. Min. 112626-931.
 - 10) Detașată de la Bazargie ord. Min. 139098-931 la Școala de Meserii, Constanța.
 - 11) Detașată de la Șimbul Silvaniei la Școala Normală de Fete. 1 Septembrie 1931.
- Ord. Minist. 46524-931.
- 13) Medicul școlii.
- N. B. Dirigenția la cl. I-IV cu oră efecrivă. Dirigenția la cl. V-VII benevol, fără oră efectivă.

Repartiția de ore pe anul școlar 1932-1933

Nr. catedrei	Numele și prenumele Profesoarei	Titlul	Obiectul	Clase bugetare								Dirigenție	Total ore			
				Ia	Ia	IIIa	Ib	Ib	IIIb	IV	V			VI	VII	
1	Pr. Emil Grosu	definitiv	Religia	2	2	2	2				2	2	2	2	VII	16
2	Ana Tașcă	"	Româna	4	4	4										12
3	1) Maria Petrescu 2) Elena Nicolau	proviz.	Rom. Lat. Româna Franceza				4	4							Ib	15
4	Cornelia Manoiă	"	Româna Latina								3	3	3	3		15
5	Silvia Brânzeu	suplinit.	"								3	2	2	2	V	9
6	Valent. Boteanu	definitiv.	Franceza	3	3	3										9
7	Clemensa Cristescu	"	"				3				3	2	2	2	IV	13
8	3) Marg. Petroniu	proviz.	Germana									3	2	2		7
9	Natalia Mitescu	definitiv.	Istoria	2	2	2					3	2	2	2	VI	14
10	Eleonora Păun	"	Geografia Istoria	2	2	2					2	2		2	IIIa	13
11	Esaterina Strat	"	Geografia Dreptul				2	2	2							14
12	4) El. Alexandrescu	"	"											1	1	
13	Virginia Radacovici	Suplinit.	Matemati.	3	3	3					3		2		IIa	15
14	Maria Dimitriu	definitiv.	"				3	3	3		3		2			14
15	Marg. Petrovici	"	Fiz. chimia			3			3		3	3	3			15
16	Maria Ștefan	"	Șt. Nat.	2	2	2	2	2	2		2	2	2	2		20
17	Fausta Rădulescu	"	Muzica	2	2	1	2	2	1		1	1	1	1		14
17	Stela Lerescu	"	Caligrafia Desen	1	1		1	1								20
18	Maria Ștefănescu	definitiv.	Ed. Fizică	2	2	2	2	2	2		2	2	2	2		20
20	Aurelia Stavracă	"	"	2	2	2	2	2	2		2	2	2	2	Ia	20
21	S. Constantinescu	"	Lucrul	2	2	2	2	2	2		2	2	2	2		21
21	5) Ana Ștefan	"	Gospodăria													
21	6) Pr. V. Georgescu	proviz.	Religia					2	2						IIb	5
21	Emilia Gheorghiu	suplinit.	Româna Latina						4					3	IIIb	8
21	7) Carol Blum	definitiv.	Elina									1	1			2
21	8) Lenorm. Banari	"	Filosofia									2	2			4
21	Lucia Santagelo	suplinit.	Italiana								2	2	2			6
21	9) Dr. Gh. Rădulescu	proviz.	Igiena										1			1

1) Detașată la București ord. Min. 124190-932.

2) Detașată dela Călărași ord. Min. 124190-932.

3) Complectarea Catedrei la Școala Comercială de Fete Constanța.

4) Detașată la București ord. Min. 124190-932. Suplinită de Virg. Radacovici

5) Definitivă I. D. R. 3673, 29 Decembrie 932 ord. Min. 197058-932.

6) Detașat dela Buzău ord. Min. 145513-932.

7) Catedra la Liceul de Băieți «Mircea cel Bătrân».

8) Transferată dela Șimbul Silvaniei la Școala Normală de Fete. 1 Septembrie 1932 ord. Min. 101715-932. Complectarea catedrei la Liceul de Fete.

9) Medicul școlii.

N. B. Dirigenția la cl. I—IV. cu oră efectivă. Dirigenția la cl. V—VII benevol fără oră efectivă.

Repartiția de ore Anul școlar 1933-934

Nr. catedrei	Numele și Prenumele Profesoarei	Titlul	Obiectul	Clasele bugetare								Dirigenție	Total ore		
				Ia	Ia	IIa	Ib	Ib	IIIb	IV	V			VI	VII
1	Pr. Emil Grosu	Definitiv	Religia	2	2	2				2	2	1	2	V	13
2	Ana Tașcă	"	Româna	4	4	3								Ia	12
	¹⁾ Maria Petrescu	"	"				4	4	3						14
3			Latina						3						
4	Cornelia Manoilă	Proviz.	Româna							3	3	3	3		15
	Latina					3									
5	²⁾ Herman Last Florica Georgescu	definitiv suplinit.	"							2	3	3	2	VI	11
	Elina												1		
6	Valent. Boteanu	Definitiv.	Franceza	3	3	3									9
7	Clem. Cristescu	"	"				3			3	2	2	2	IV	13
8	³⁾ Marg. Petroniu	proviz.	Germana								3	2	2		7
9	Natalia Mitescu	definit.	Istoria	2	2	2				2	2	3	2	VII	15
10	Eleonora PAUN	"	Geografia	2	2	2				2	1	1	2		12
11	Ecaterina Strat	"	Istoria				2	2	2						
			Geografia				2	2	2						14
			Dreptul							1			1		
12	⁴⁾ El. Alexandrescu Virginia Radacovici	definitiv suplinit.	Matematica	3	3	2				3		3		IIIa	15
13	Maria Dimitriu	definitiv.	"				3	3	2		3		2		13
14	Marg. Petrovici	"	Fiz. Chim.			3			3	2	3	3			14
15	Maria Ștefan	"	Șt. Naturale	2	2	1		2	1		2	2	2		14
16	Fausta Rădulescu	"	Muzica	2	2	1	2	2	1	1	1	1	1		14
17	Stela Lerescu	"	Caligrafia	1	1		1	1							
		"	Desemnul	1	1	1	1	1	1	1	1	1	1	IIb	15
18	Maria Ștefănescu	"	Ed. Fizică	2	2	1	2	2	1	1	1	1	1		14
20	Aurelia Stavracă	"	Lucrul	1	1	2	1	1	2	2	1	1	1	IIIb	16
	Sivia Botescu	"												IIa	16
21	⁵⁾ Ana Ștefan	"	Gospodăria	1	1	1	1	1	1	1					7
	Pr. V. Georgescu	proviz.	Religia				2	2	2						6
	Elena Nicolau	"	Franceza				3		3					IIb	7
	Lucia Santangelo	suplinit.	Italiana							2	3	2			7
	⁶⁾ Lenorm. Benari	definitiv	Filosofia									2			2
	⁷⁾ El. Dumitrescu	proviz.	Șt. Naturale				2			1					3
	⁸⁾ Dr. Gh. Rădulescu	"	Igiena										1		1

1) Definitivă 1 Iunie 1934 I.D.R. 2246-934 ord. Min. 118353-924.

2) Detașat la Cernăuți ord. Min. 140447-933. Suplinit de Florica Georgescu

3) Complectarea Catedrei la Școala Comercială de Fete, Constanța.

4) Detașată la București. Suplinită de Virg. Radacovici.

5) 13 ore practică.

6) Titulară la Școala Normală de Fete.

7) Titulară la Școala Normală de Fete

8) Medicul școlii.

N. B. Dirigenția la cl. I—IV. cu oră efecrivă. Dirigenția la cl. V—VII benevol, fără oră efectivă.

Repartiția de ore

Anul școlar 1934-935

Nr. catedrei	Numele și Prenumele Profesoarei	Titlul	Obiectul	Clasele bugetare							Dirigenție	Total ore			
				Ia	Ib	IIa	IIb	IIIa	IIIb	IV			V	VI	VII
1	Pr. Em. Grosu	definitiv.	Religia	2	2	2	2			2	2	2	1		15
2	Ana Tașcă	"	Româna	5	5	3								IIa	14
3	Maria Petrescu	"	"				5	4	3					IV	16
4	Cornelia Manollă	"	Latina Româna			4					3	3	3		16
5	1) Herman Last Viorica Sterian	suplinit.	Lat. Elina Latina Elina			3			3		3	3	3		16
6	Valentina Boteanu	definitiv.	Franceza	3	3	3									9
7	Clemansa Cristescu	"	"			3		3		3	3	2		V	15
8	2) Marg. Petroniu	proviz.	Germana							3	3	3			9
9	Natalia Mitescu	Definitiv:	Istoria	2	2	2	2			2	2	2		IVa	15
10	Eleonora Păun	"	Geografia	2	2	2	2			2	1	1		la	13
11	Ecaterina Strat	"	Istoria Geografia Dreptul				2	2	2				1		15
12	3) El. Alexandrescu Virginia Radacovici	Suplinit.	Matemat.			3	3			3		2		IIIa	12
13	Maria Dimitriu	Definitiv.	"			3		3	3		3				12
14	Margareta Petrovici	"	Fiz. Chimia			3		3	3	3	3				15
15	Maria Ștefan	"	Șt. Naturale	2	2	2	2	2	2	2	2	2			16
16	4) Fausta Rădulescu	"	Muzica	2	2	1	1	2	1	1	1	1	1		13
17	Stela Lerescu	"	Caligrafia Desenul	2	2	2	1	2	2	1	1	1	1	IIIb	22
18	5) Maria Șeftănescu	"	Ed. Fizică	2	2	2	2	2	2	2	1	1	1		17
20	6) Sultara Anghelii 7) Aurelia Stavracă Elena Andriescu	suplinit.	Lucrul	2	2	1	1	2	1	1	1	1	1		13
21	Silvia Botescu	Definitiv.	"	2	2	1	1	2	1	1	1	1			
	8) Ana Ștefan	"	Gospod.												
	9) Dr. Gh. Rădulescu	proviz.	Igiena					2	2						4
	Pr. Vasile Georgescu	"	Religia					2	2						9
	Lucia Santangelo	suplinit.	Italiana							3	3	3			9
	10) Elena Nicolau	proviz.	Franceza					3	3					IIb	7
	Elena Seitan	Suplinit	Fiz. chimia			4		4							8
	Lenormanda Benari	definitiv.	Filosofia							2	2			VI, VII	6
	Maria Teodorov	suplinit.	Matematica	3				3							6

- 1) Detașat la Cernăuți. Din oficiu la pensie 1 Dec. 1934 ord. Min. 55488-934.
- 2) Complectarea Catedrei la Școala Comercială de Fete.
- 3) Detașată la București ord. Min. 143425-934. Suplinită de Virg. Radacovici.
- 4) 2 ore cor.
- 5) Detașată la Cluj ord. Min. 50926-934, la Catedra D-nei S. Anghelii.
- 6) Detașată dela Cluj.
- 7) Detașată la București ord. Min. 50926-934. Suplinită de Elena Andriescu.
- 8) Ore de practică.
- 9) Medicul școlii.
- 10) Detașată dela Călărași ord. Min. 50926-934.

Repartiția de ore Anul școlar 1935-936

Nr. catedrei	Numele și Prenumele Profesoarei	Titlul	Obiectul	Clasele bugetare								Dirigenție	Total ore				
				Ia	Ib	IIa	IIb	IIIa	IIIb	IV	V			VI	VII	VIII	
1	Pr. Emil Grosu	Definitiv	Religia	2	2	2	2	2							VIII	16	
2	Ana Tașcă	"	Româna	5	4							3			VIII	12	
3	Maria Petrescu	"	"					5	4	3					VIII	15	
4	¹⁾ Cornelia Manoilă	Proviz.	Latina	5									3	3	3	Ia	15
5	²⁾ Valeria Petrescu	"	Româna													Ia	
	³⁾ Elena Georgescu	suplinit.	Lat. Elina										3	3	4	Ia	15
			Elina												4	Ia	
6	Valent. Boteanu	definitiv	Franceza	3	3	3										VI	9
7	Clem. Cristescu	"	"				3					2	2	2	2	VI	15
8	Marg. Petroniu	proviz.	Germana										3	3	3	VI	12
9	Natalia Mitescu	definitiv.	Istoria	2	2	2							2	2	2	V	15
10	Eleonora Paun	"	Geografia	2	2	2							2	1	1	IIa	15
11	Ecaterrina Strat	"	Istoria					2	2	2						IIa	
			Geografia					2	2	2						IIa	
			Dreptul											1	1	IIa	15
12	⁴⁾ El. Alexandrescu	"	Matematica													IIIa	
	Virginia Radacovici	suplinit.	"	3	3	3								3		IIIa	13
13	Maria Dimitriu	Definitiv.	"	3				3	3			3	1			IIIa	13
14	⁵⁾ Marg. Petrovici	"	Fiz. Chim.			2				2		3	3	3		VII	13
15	Maria Ștefan	"	Șt. Naturale	2	2	2						2	2	2	2	VII	15
16	⁶⁾ Fausta Rădulescu	"	Muzica	2	2	1	1	2	1	1		1	1	1		VII	13
17	Stela Lerescu	"	Caligrafia	2				2								VII	
		"	Desemnul	2	2	2	1	2		1		1	1	1	1	VII	18
18	⁷⁾ Maria Ștefănescu	"	Ed. Fizică													VII	
	⁸⁾ Sult. Anghelii	"	"	2	2	2	2	2	2	2		2	2	1	1	VII	20
20	Aurelia Stavracă	"	Lucrul	2	2	2	2	2	2	2		1	1	1	1	VII	18
	Silvia Botescu	"	"	2	2	2	2	2	2	2		1	1	1	1	VII	18
21	⁹⁾ Ana Ștefan	"	Gospodăria													VII	
	¹⁰⁾ Dr. Gh. Rădulescu	proviz.	Igiena												1	VII	1
	Emilia Gheorghiu	suplinit.	Româna			3										VII	
		"	Franceza					3								VII	
		"	Istoria	2												IVa	12
		"	Dreptul			1										IVa	
		"	Caligrafia	2												IVa	3
	¹¹⁾ Pr. V. Georgescu	definitiv	Religia						2			1				IVb	3
	¹²⁾ Viorica Sterian	suplinit.	Latina			3	3			3						IVb	14
		"	Elina										1			IVb	
	¹³⁾ Lucia Santagelo	definitiv.	Italiana									3	3	3	3	IVb	12
	¹⁴⁾ Lenorm. Benari	"	Filosofia									2	2	2		IVb	6
	¹⁵⁾ El. Stănculescu	"	F. Chimia			3			3							IVb	
		"	Șt. Naturale						2		2					IIIa	11
	Lucreția Miron	suplinit.	Franceza						3							IIIa	3
	Maria Teodorov	"	Matematica						3							Ib	4
	Ecaterrina Capșa	"	Desemn.						2							Ib	2

1) Definitivă I. D. R. 107, 20 Ianuarie 1936 ord. Min. 5057-936. 2) Transferată de la Huși. 3) Numită ord. Min. 44818-935. 4) Detașată la București ord. Min. 48908-935. Suplinită de Virg. Radacovici. 5) 1 oră laborator. 6) 2 ore cor. 7) Detașată la Cluj. 8) Detașată de la Cluj. 9) Practică. 10) Medicul școlii. 11) Catedra la Școala de Meserii. 12) Numită ord. Min. 51719-935. 13) Plătită de Statul Italian. 14) Incadrată ord. Min. 20465-936. 15) utilizată.

Repartiția de ore Anul școlar 1936-1937

Nr. catedrei	Numele și Pronumele Profesoarei	Titlul	Obiectul	Clase bugetare												Dirigenție	Total ore	
				Ia	Ib	IIa	IIb	IIIa	IIIb	IVa	IVb	V	VI	VII	VIII			
1	Pr. Emil Grosu	definitiv.	Religia	2	2	2	2		2	2			1	1	1		IIb	16
2	Anr Tașcă	"	Româna	5	4								3					12
3	Maria Petrescu	"	"				3		5	4	3						IIIc	16
4	Cornelia Manoilă	"	"		5								3	3	3		IIa	15
5	¹⁾ Eug. Popovici	Proviz.	Latina			3	3						3					15
6	²⁾ Valeria Petrescu	"	Lat. Elina															16
	³⁾ Maria Stoiculescu	"	Latina										3	4	4			16
		"	Elina												1	4		16
7	Valentina Boteanu	definitiv.	Franceza	3	3	3												9
8	Clem. Cristescu	"	"				3				3		2	2	2	2	V	15
9	⁴⁾ Marg. Petroniu	"	Germana										3	3	3	3	VI, VII	14
10	Natalia Mitescu	"	Isoria	3	2	2	2						2	2	2	2	VIIa	17
11	Eleonora Păun	"	Geografia	2	2	2	2						2	1	1	2	IIIa	15
12	Ecaterina Strat	"	Istoria						2	2	2	2						17
		"	Geografia						2	2	2	2					IVb	17
13	Lenorm. Benari	"	Filosofia										2	2	2			15
		"	Dreptul				1				1				1	1		15
		"	Româna							5								15
14	⁵⁾ Maria Pantelimon	proviz.	Matematica	3	3	3	3						3					15
15	Maria Dimitriu	definitiv.	"											3	4	5		12
16	⁶⁾ Marg. Petrovici	"	Fiz. chimia			2							3	3	3	3		14
17	⁷⁾ Gabriela Păslaru	Proviz.	Matematica						3	3	3	3						15
		"	Fiz. Chim.							3								15
18	⁸⁾ Maria Ștefan	definitiv	St. Natur.	2	2	2							2	2	2	2	VIII	15
19	Stela Lerescu	"	Caligrafia		2				2									22
		"	Desemnul	2	2	2	1		2	2	2	1	1	1	1	1		22
20	⁹⁾ Fausta Rădulescu	"	Muzica	3	2	1	1		2	2	1	1	1	1	1			15
21	Maria Ștefănescu	"	Ed. Fizică	2	2	2	2						2	2	2	2		17
22	Aurelia Stavraca	"	"															17
	Silvia Botescu	"	Lucrul	2	2	2	2		2	2	2	2	1	1	1	2	IIb	22
23	¹⁰⁾ Ana Ștefan	"	Gospodăria														Ia	22
	Elena Maziliu	suplinit.	"															22
	Maria Dinu	"	Religia							2	2					1		5
	Maria Buluc	"	Franceza						3	3	3							9
	¹¹⁾ Elena Botea n. Sântago's	"	Italiana										3	3	3	3		12
	Elena Șeitan	suplinit.	Fiz. chimia			3										2		5
	Ana Bucur	"	St. Naturale						2	2	2							6
	¹²⁾ Sult. Angheliu	"	Ed. fizică						2	2	2							6
	Emilia Gheorghiu	"	Caligraf.	2					2									4

1) Provizoriu 1 Sept. 936 ord. Min. 111256-936.

2) Detașată la București

3) Detașată de la Bărlad.

4) Transferată de la Suceava.

5) Definitivă 1 Ianuarie 1937 I. D. R. 372-1937 ord. 23326-937.

6) 1 oră laborator.

7) Provizoriu 1 Sept. 936 ord. Min. 111256-936.

8) 1 oră laboator.

9) 2 ore cor.

10) Detașată la Comana Jud. Vlașca. Suplinită de Elena Maziliu.

11) Detașată de la Cluj.

N. B. Cl. VII—VIII funcționează cu secție științifică și literară.

N. B. In cl. VIII o parte din eleve urmează Germana și cealaltă parte Italiană.



**Localul din Str. Cristea Georgescu 14, unde a funcționat Liceul de fete
dela 1919 până la 1931.**



**Localul din Str Traian, unde funcționează Liceul de fete.
Biblioteca Judeteana „Ioan N. Roman” Constanta**

Situația elevelor în anul școlar 1919—1920
Iunie — Septembrie

N. C.	Anul școlar 1919—1920	Situația	N. C.	Anul școlar 1919—1920	Situația
Clasa I					
1	Alesiu D. Margareta	repet.	35	Miholecu P. Hrisa	prom.
2	Alexandrovici C. M.	prom.	36	Molonginschi I. Sofia	retras
3	Andricu V. Alex.	»	37	Moroianu N. Elena	prom.
4	Androniu I. Maria	»	38	Moroianu N. Maria	»
5	Arhiri G. Natalia	»	39	Moroiani N. Maria	»
6	Atanasiu V. Maria	repet.	40	Naum S. Emilia	»
7	Bâcleșesnu A. Eleon.	pr. I	41	Necula M. Sofia	»
8	Blumenfeld I. Tereza	prom.	42	Papadopol P. Elena	»
9	Bocioagă S. Sofia	»	43	Papadopol H. Stela	»
10	Boia O. Maria	»	44	Papleacu N. Marieta	repet.
11	Busuiocescu I. Vict.	»	45	Paraipan Gh. Maria	prom.
12	Butnaru A. Lucia	»	46	Pomerantz I. Maria	»
13	Ciocan P. Parasch.	»	47	Popa G. Virginia	»
14	Diamandi T. Anast.	»	48	Popescu S. Cleopatra	»
15	Dimitriu G. Florica	»	49	Prais Z. Eliza	pr. III
16	Dracopol N. Afrodita	»	50	Raicopol D. Elena	prom.
17	Enescu G. Maria	»	51	Rădulescu G. Elena	transf.
18	Eșanu C. Venera	»	52	Roman I. Eugenia	prom.
19	Filip G. Maria	pr. III	53	Segal A. Estera	»
20	Florea I. Balașa	prom.	54	Sion A. Aneta	»
21	Fotino N. Zoe	»	55	Sotiriu P. Maria	»
22	Gheorghiu Tudora	»	56	Spandri G. Ecaterina	»
23	Ghinsberg G. Ghizela	»	57	Șeitan C. Eugenia	»
24	Golea C. Constanța	pr. II	58	Șerban G. Maria	»
25	Gorgan A. Elena	repet.	59	Taler I. Ernestina	»
26	Greco I. Aurelia	prom.	60	Teodorescu I. Maria	»
27	Gurgău I. Maria	»	61	Tomescu V. Alex.	»
28	Ivanovici C. Lucia	»	62	Vartic A. Maria	»
29	Jipa I. Elena	»	63	Vasiliu A. Elena	»
30	Leon P. Elvira	»	64	Zapponi S. Elena	»
31	Mailat G. Elena	repet.	Clasa II		
32	Manolescu I. Eugenia	prom.	1	Areft Ecaterina	nepr.
33	Margarit S. Evantia	repet.	2	Atanasiu C. Vasilica	prom.
34	Micu V. Elena	prom.	3	Avram S. Maria	»

N. C.	Anul școlar 1919—1920	Situația	N. C.	Anul școlar 1929—1920	Situația
4	Bainer B. Noemia	prom.	Clasa III		
5	Bulgărea I. Maria	»	1	Alessiu D. Elvira	prom.
6	Cardaș P. Octavia	»	2	Alexiu M. Maria	pr. III
7	Călinescu D. Sofia	»	3	Bercovici M. Ana	prom.
8	Ciacalopol T. Marg.	»	4	Bucur S. Ana	»
9	Ciocan P. Elena	repet.	5	Ciuhureanu I. Maria	»
10	Constantinescu A. Al.	prom.	6	Constaetinescu B. A.	pr. II
11	Crăciun S. Lucreția	»	7	Encică D. Elena	prom.
12	Dumitrescu C. Virg.	»	8	Giosanu N. Emilia	»
13	Furtuna N. Maria	»	9	Manole I. Maria	»
14	Giosanu N. Margar.	»	10	Mănescu C. Cecilia	»
15	Greco I. Victoria	»	11	Mărăcineanu G. Aur.	pr. III
16	Ionescu G. Elena	»	12	Mihail Șt. Elena	repet.
17	Ionescu A. Florentina	»	13	Mitache M. Ortansa	prom.
18	Leonte N. Elena	»	14	Popa S. Ana	»
19	Manta I. Ana	pr. III	15	Popa S. Victoria	»
20	Mihăilescu I. Maria	repet.	16	Popescu O. Constanța	repet.
21	Moldoveanu I. Elena	prom.	17	Turtureanu N. Aglaia	prom.
22	Nedelcu I. Maria	»	18	Ursache C. Elisabeta	»
23	Nedelcu C. Vasilica	deced.	19	Vechsler M. Selma	pr. I
24	Nicolau A. Maria	prom.	Clasa IV		
25	Nurmemet A. Hairi	»	1	Chiseleț A. Elisabeta	prom.
26	Pascu N. Vasilica	»	2	Dima T. Maria	»
27	Peridi H. Zoe	»	3	Dumitriu C. Georgeta	»
28	Petrescu D. Despina	»	4	Hagiescu V. Const.	»
29	Pop S. Florica	pr. II	5	Harting E. Maria	»
30	Privache M. Erna	prom.	6	Huhulescu G. Sultana	»
31	Rădulescu G. Didina	»	7	Ionescu I. Cornelia	»
32	Rădulescu A. Violeta	»	8	Mihăileanu C. Lucia	retr.
33	Raicopol D. Elisabeta	»	9	Oprescu I. Elisabeta	prom.
34	Roșculeț V. Stela	»	10	Poenaru Florica	pr. III
35	Rușescu V. Maria	»	11	Putinică I. Emilia	prom.
36	Statiu I. Victoria	»	12	Rușescu V. Zefira	pr. II
37	Stavila I. Maria	»	13	Șeitan I. Maria	pr. I
38	Sterian N. Eugenia.	repet.			
39	Șeitan I. Elena	prom.			
40	Șerban D. Georgeta	»			
41	Tolica I. D. Elisabeta	pr. I			
42	Vodislav C. Maria	prom.			

Sitația elevelor în anul școlar 1920—1921
Iunie — Septembrie

	Anul Școlat 1920—1921	Situația	Nr.	Anul școlat 1920—1921	Situația
	Clasa I				
			35	Minea I. Alisa	prom.
1	Alexandrovici C. Ana	prom.	36	Micu I. Ana	»
2	Alesiu D. Margareta	»	37	Nedelcu G. Angela	»
3	Antonescu G. Desp.	»	38	Neguți C. Olimpia	»
4	Begman L. Silvia	»	39	Nicolau Gr. Vasilica	»
5	Bedrosian M. Maria	»	40	Nichiteanu T. Aurelia	retras
6	Buruianu C. Maria	»	41	Nicorezu N. Elena	prom.
7	Biru C. Clara	»	42	Nistor St. Cornelia	»
8	Brătulescu N. Sofia	»	43	Oprea T. Virginia	»
9	Butucescu I. Stela	»	44	Papadopol H. Elena	»
10	Bucur S. Mindala	»	45	Papliacu N. Marieta	»
11	Ciacalopol C. Elisab.	retras	46	Panaiteșcu S. Elena	»
12	Chiriac Eugenia	prom.	47	Panaiteșcu A. Elena	»
13	Cioroianu M. Emilia	»	48	Pamfilescu M. Ana	repet.
14	Clodeanu A. Lucreția	»	49	Pauleț I. Maria	nepr.
15	Costea P. Elena	»	50	Petrescu M. Iulia	prom.
16	Constantinescu I. Ort.	»	51	Petrescu D. Eleonora	»
17	Constantinescu N. El.	»	52	Popescu C. Maria	»
18	Constantinescu B. E.	»	53	Podescu N. Marioara	»
19	Cohen D. Clara	»	54	Popescu D. Maria	»
20	Donea D. Ecaterina	»	55	Rădulescu G. Florica	»
21	Duma A. Ana	»	56	Savin G. Maria	»
22	Dimitrescu S. Silvia	nepr.	57	Sândulescu V. Elena	»
23	Economu G. Raina	prom.	58	Selim N. Eufrosina	»
24	Eschinazi M. Rașela	»	59	Ștefănescu P. Stela	»
25	Fasole N. Eugenia	»	60	Stoinescu Șt. Const.	»
26	Gabroveanu I. Ecat.	»	61	Teodorescu G. Alisa	»
27	Gheorghiu N. Hris.	»	62	Tihan Gr. Elvira	»
28	Ghimbășeanu I. Ecat.	»	63	Vasilescu M. Elvira	»
29	Hazarian M. Beatrice	»	64	Vagner P. Maria.	»
30	Ioan C. Eugenia	»		Clasa II	
31	Ignat M. Antoneta	»			
32	Ițicovici S. Rebeca	»	1	Alexandrovici C. Mar.	prom.
33	Lintz A. Hindengard.	»	2	Andricu V. Alex.	»
34	Manole I. Elena	»	3	Androniu I. Maria	»

N.C.	Anul școlar 1920—1921	Situația	N.C.	Anul școlar 1920—1921	Situația
4	Arhiri G. Natalia	prom.	42	Pomeranț I. Maria	prom.
5	Băclășeanu A. Elena	pr. I	43	Popa G. Virginia	•
6	Busuiocescu I. Vict.	repet.	44	Popa I. Eugenia	•
7	Blumenfeld I. Tereza	prom.	45	Prais Z. Eliza	•
8	Butnariu A. Lucia	retras	46	Predescu I. Eleonora	•
9	Brăileanu Lucreția	prom.	47	Raicopol D. Elena	•
10	Cotta Natalia	retras	48	Roman I. Cristina	•
11	Cândea Alexandrina	prom.	49	Sion A. Aneta	repet.
12	Ciocan P. Paraschiva	repet.	50	Segall Estera	prom.
13	Chirulescu R. Const.	prom.	51	Sotiriu P. Maria	•
14	Cristea C. Elvira	elimin.	52	Spandri G. Ecaterina	•
15	Diamandi A. Anast.	prom.	53	Sterian Eugeeia	•
16	Dimitriu G. Florica	•	54	Șeitan C. Eugenia	•
17	Dracopol N. Afrodita	•	55	Serbu A. Gheorghina	repet.
18	Enescu G. Maria	•	56	Șerban G. Maria	prom.
19	Eșanu C. Venera	•	57	Taler I. Ernestina	•
20	Florea I. Balașa	•	58	Teodorescu I. Maria	•
21	Gheorghiu Tudora	•	59	Tomescu D. Alex	•
22	Ghinsberg G. Ghizela	•	60	Vasiliu A. Elena	•
23	Golea C. Constanța	•	61	Zapponi S. Elena	•
24	Greco I. Aurelia	•			
25	Gurgău I. Maria	•		Clasa III	
26	Ivanovici C. Lucia	•	1	Atansiu Vasilica	prom.
27	Leon P. Elvira	•	2	Avram St. Maria	•
28	Lupescu Angela	•	4	Beiner B. Noemia	retras
29	Manolescu I. Eug.	•	3	Bulgărea I. Maria	prom.
30	Moroianu N. Maria	repet.	5	Bujor P. Maria	•
31	Micu V. Elena	prom.	6	Boia A. Maria	•
32	Miholecu P. Hrisa	•	7	Cardaș G. Octavia	•
33	Mahăilescu I. Maria	•	8	Calinescu D. Sofia	•
34	Naum E. Maria	•	9	Ciacalopol T. Marg.	•
35	Necula M. Sofia	retras	10	Crăciun C. Lucreția	•
26	Negulescu Paula	prom.	11	Dimitrescu C. Virg.	•
37	Paraipan G. Maria	•	12	Filip Maria	•
38	Papadopol H. Stela.	•	13	Fortuna N. Maria	•
39	Papadopol P. Elena	•	14	Ionescu A. Florentina	•
40	Popescu S. Cleopatra	•	15	Ionescu G. Elena	•
41	Popescu Maria	•	16	Leonte N. Elena	repet.

N.C.	Anul școlar 1920—1921	Situația	N.C.	Anul școlar 1920—1921	Situația
17	Jipa I. Elena	prom.	12	Mărăcineanu G. Aur.	prom.
18	Moldoveanu Elena	nepr.	13	Mihalcea D. Elena	retras
19	Moroianu N. Maria	prom.	14	Mitache M. Ortansa	prom.
20	Moroianu N. Elena	»	15	Miga I. Stela	»
21	Nastase Maria	»	16	Nedelcu I. Maria	»
22	Nistor S. Silvia	»	17	Popa S. Ana	»
23	Nicolau A. Maria	retras	18	Lascaridis Z. Antula	»
24	Nurmement A. Hairi	prom.	19	Rigani A. Polixenia	repet.
25	Pascu N. Vasilica	»	20	Ursache C. Elisabeta	prom.
26	Petrescu D. Despina	»	21	Vexler M. Selma	»
27	Peride H. Zoe	»			
28	Popescu Constanța	»		Clasa V	
29	Privache M. Emma	»	1	Anghene I. Eliza	prom.
30	Raicopol Elisabeta	»	2	Avram S. Natalia	»
31	Radulescu G. Didina	»	3	Constantinescu I. Fil.	»
32	Rădulescu A. Violeta	retras	4	Chiselef Adriana	retras
33	Roșculeț V. Stela	prom.	5	Chirulescu R. Vict	prom.
34	Rușescu V. Maria	»	6	Golștein M. Ida	retras
35	Șerban D. Georgeta	»	7	Hagiescu V. Const.	prom.
36	Șeitan I. Elena	»	8	Harting E. Maria	retras
37	Statiu I. Victoria	»	9	Huhulescu G. Sult.	prom.
38	Tamara Despina	retras	10	Ionescu I. Cornelia	»
39	Tomescu Maria	prom.	11	Pescaru S. Ana	retras
40	Tolica I. Elisabeta	»	12	Poenaru Florica	prom.
41	Vodislav C. Maria	»	13	Popa Lucreția	retras
	Clasa IV		14	Popa S. Emilia	prom.
1	Alesiu D. Elvira	prom.	15	Puternica I. Emilia	»
2	Bucur S. Ana	»	16	Remencu Maria	retras
3	Bercovici M. Ana	»	17	Rușescu V. Zefira	prom.
4	Beza D. Maria	»	18	Șerbănescu S. Eug.	»
5	Constantinescu B. A.	»	19	Șeitan I. Maria	»
6	Ciufureanu I. Maria	»	20	Stătescu G. Anisia	»
7	Encica D. Elena	»		Clasa VI	
8	Greco I. Victoria	»	1	Bănescu I. Florica	prom.
9	Marinescu C. Nicolita	»	2	Dimitriu G. Aurora	»
10	Manole I. Maria	»	3	Ionescu P. Cecilia	»
11	Mănescu C. Cecilia	nepr.	4	Jipa N. Vicoria	»

N.C.	Anul școlar 1920—1921	Situația	A.C.	Anul școlar 1920—1921	Situația
5	Manole I. Cornelia	prom.	12	Rizescu T. Elisabet	prom.
6	Negru Mafalda	»	13	Roșculeț V. Aurica	»
7	Niculescu N. Elena	»	14	Sassu G. Maria	»
8	Palade Georgeta	»	15	Teodoru I. Alexandr.	»
9	Popescu S. Eugenia	»	16	Vartanovici I. Eug.	»
10	Poenaru I. Jana	pr. I	17	Velescu N. Lucia	»
11	Râsoiu I. Aneta	prom.			

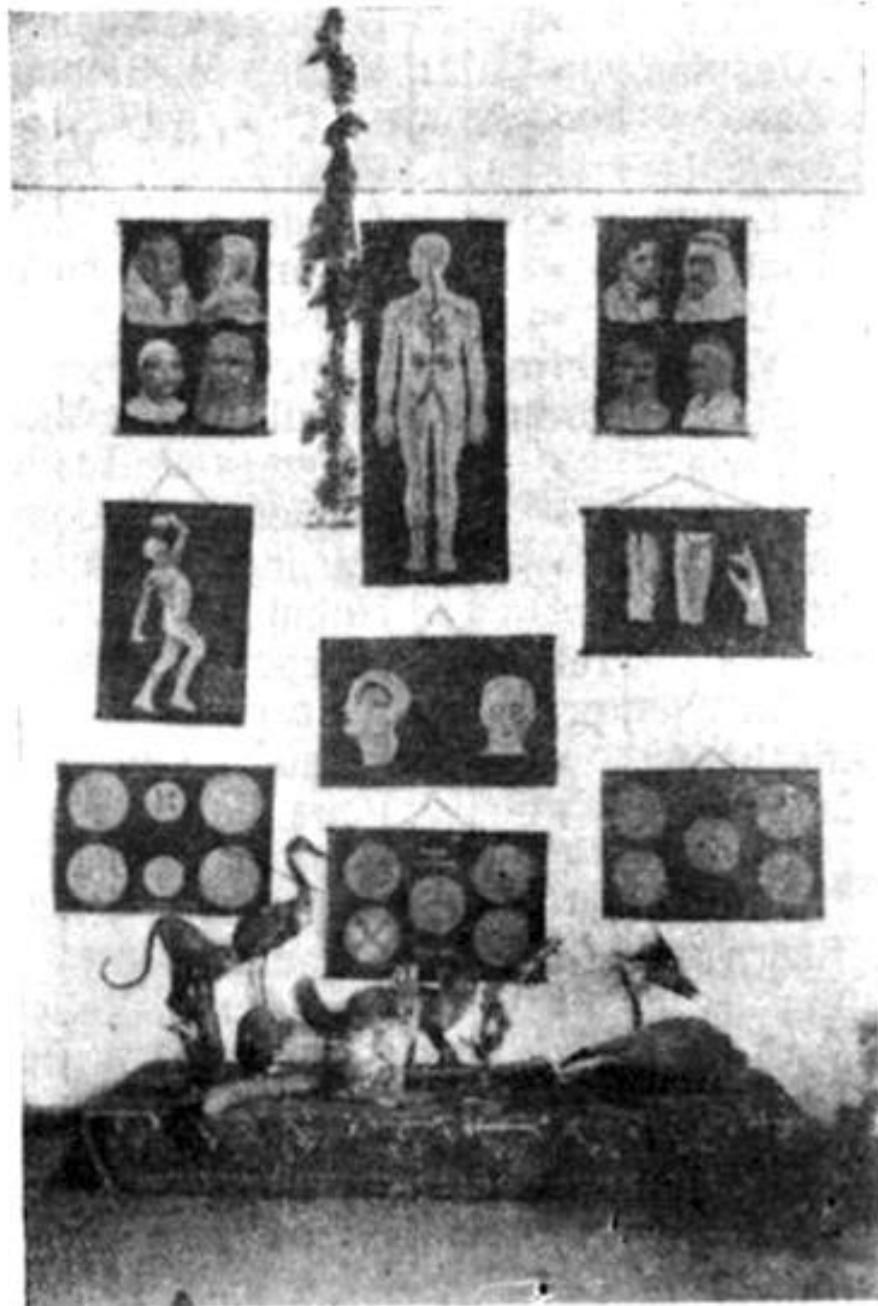

Material didactic (planșe) lucrat de plevete liceului

Situația elevelor în anul școlar 1921-1922
Iunie – Septembrie

N. C.	Anul școlar 1921-1922	Situația	N. C.	Anul școlar 1921-1922	Situația
	Clasa I A				
1	Abramescu N. Ileana	prom.	35	Nestor A. Maria	repet.
2	Andricu V. Smaranda	»	36	Nicolau A. Atina	prom.
3	Atanasiu H. Const.	»	37	Nicolescu C. Nineta	»
4	Avram A. Ileana	»	38	Nuțescu C. Alex.	»
5	Barbulescu N. Teod.	»	39	Orezeanu G. Cornelia	»
6	Benliian T. Maria	»	40	Pascalidi C. Cristina	»
7	Bercovici A. Ida	»	41	Paraschivescu D. M.	»
8	Bleț N. Maria	»	42	Petrescu D. Diana	»
9	Brăileanu C. Natalia	»	43	Petrescu G. Pia	»
10	Butucescu I. Lucia	»	44	Popescu C. Elena	»
11	Cărpinișeanu D. Lucr.	»	45	Popescu G. Margar.	»
12	Ciapâru C. Eliza	retras	46	Pișlicaru M. Elena	»
13	Chirilă G. Elena	prom.	47	Radu S. Elena	»
14	Cușula P. Zamfira	»	48	Rădulescu G. Violeta	»
15	Danțeș C. Maria	»	49	Rușescu V. Veturia	»
16	Demirof D. Claudia	»	50	Severin N. Elena	»
17	Dicu Gh. Maria	»	51	Slugitoru A. Angelina	»
18	Drăghinici I. Maria	»	52	Șerbănescu M. Cleop.	»
19	Economu S. Const.	»	53	Șeitan G. Maria	»
20	Fotiu C. Florica	»	54	Tigoi Z. Elena	»
21	Frumosu I. Alex.	»	55	Tuțuiianu Gh. Ana	»
22	Gartenlaub B. Melita	»	56	Ursache C. Eufrosina	»
23	Golștein L. Frida	»	57	Vasilescu M. Dumitra	»
24	Hacher L. Eliza	»	58	Vasilescu M. Gabr.	»
25	Ionescu I. Ecaterina	»	59	Velescu N. Victoria	»
26	Lepadatu V. Maria	»	60	Voinescu I. Eliza	»
27	Lescovar P. Clement.	»	61	Pelicuda Vasilica	»
28	Manu I. Elena	»		Clasa I B.	
29	Marcarian A. Angela	»	1	Bărbulescu I. Alex.	prom.
30	Marcarian A. Eug.	»	2	Burbulescu R. Sofia	repet.
31	Melinte P. Virginia	»	3	Bocioagă D. Stana	»
32	Micu I. Elena	»	4	Cazacu Gh. Eugenia	prom.
33	Mirodot N. Clemansa	»	5	Ceașescu Gh. Filoft.	retras
34	Monferato A. Marg.	»	6	Cominovici S. Afrod.	repet.

N.C.	Anul școlar 1921—1922	Situația	N.C.	Anul școlar 1921—1922	Situația
7	Constantinescu I. Fl.	repet.	4	Ayanian M. Arsaguhi	prom.
8	Comănescu I. Vict.	"	5	Bedrosian M. Maria	"
9	Croitoru G. Maria	prom.	6	Bergman C. Silvia	"
10	Dendrini D. Demanda	repet.	7	Biru A. Clara	"
11	Dumitrescu Gh. Mand	prom.	8	Brătulescu N. Sofia	"
12	Economu C. Maria	"	9	Bucuș S. Mindala	"
13	Edelstein B. Maria	"	10	Buruiană C. Maria	repet.
14	Enache Ecaterina	"	11	Busuioc A. Maria	prom.
15	Făcăianu I. Iudita	"	12	Butnariu. A. Lucia	"
16	Frangopol N. Elena	"	13	Butucescu I. Stela	"
17	Frunza I. Eliza	"	14	Ciocan Paraschiva	"
18	Hagi Gh. G. Elena	"	15	Cioroianu M. Emilia	"
19	Ionescu G. Elena	repet.	16	Chiriac D. Eugenia	"
20	Istode V. Ioana	prom.	17	Clodeanu A. Lucreția	retras
21	Livada F. Elena	"	18	Cohen D. Clara	prom.
22	Manția Elisabeta	repet.	19	Constantinescu N. El.	repet.
23	Munteanu I. Elisab.	prom.	20	Constantinescu B. E.	prom.
24	Petru I. Elena	"	21	Costea P. Elena	retras
25	Popa P. Victoria	"	22	Constantinescu I. Ort	prom.
26	Cangea G. Maria	"	23	Donea D. Ecaterina	"
27	Rădulescu C. Const.	"	24	Duma A. Ana	repet.
28	Răduțu I. Margareta	"	25	Economu C. Raina	prom.
29	Serbancea Gh. Tud.	repet.	26	Eschenazi M. Rașela	"
30	Sion A, Florica	prom.	27	Fasole N. Eugenia	"
31	Stanciu D. Maria	repet.	28	Gabroveanu I. Ecat.	"
32	Sterea M. Cristina	"	29	Gheorghiu N. Hris.	"
33	Tocitu A Maria	prom.	30	Ghimbășeanu I. Ec.	"
34	Tomoșoiu I. Eleon.	repet.	31	Ignat N. Antoneta	repet.
35	Vasilescu P. Sofia	prom.	32	Ioan C. Eugenia	prom.
36	Vodislav C. Alex.	"	33	Itzcovici S. Rebeca	"
37	Voinescu I. Marieta	repet.	34	Linz A. Hildegarde	"
38	Visarion I. Mari	"	35	Manole I. Elena	"
39	Albu G. Eugenia	prom.	36	Mamo E. Matilda	"
	Clasa II		37	Minea I. Alisa	"
1	Alexandrovici C. A.	prom.	38	Moroianu N. Maria	repet.
2	Alesiu D. Margareta	"	39	Micu I. Ana	"
3	Antonescu G. Desp.	"	40	Nedelcu G. Angela	prom.
			41	Neguți C. Olimpia	"

C.	Anul școlar 1921—1922	Situația	N.C.	Anul școlar 1921—1922	Situația
42	Nicorezu M. Elena	prom.	9	Bocioagă S. Sofia	repet.
43	Nistor C. Cornelia	»	10	Brăileanu C. Lucreția	prom.
44	Nicolau G. Vasilichia	»	11	Cândea S. Alexandr.	»
45	Oprea T. Virginia	»	12	Chirulescu R. Const.	»
46	Panaitescu S. Elena	»	13	Dimitriu G. Florica	»
47	Panaitescu A. Elena	retras	14	Diamandi T. Anast.	»
48	Papliacu N. Marieta	prom.	15	Dracopol N. Afrodita	repet.
49	Papadopol C. Elena	»	16	Enescu G. Maria	prom.
40	Petrescu D. Eleonora	»	17	Eșanu C. Venera	»
51	Petrescu N. Iulia	»	18	Florea S. Balașa	retras
52	Popescu D. Maria	»	19	Gheorghiu G. Teod.	repet.
53	Popescu N. Marioara	»	20	Ghinzberg B. Ghizela	prom.
54	Popescu C. Maria	repet.	21	Golea C. Constanța	»
55	Rădulescu G. Florica	prom.	22	Greco I. Aurelia	»
56	Săndulescu V. Elena	»	23	Gronov H. Natalia	»
57	Savin G. Maria	»	24	Gurgău I. Maria	repet.
58	Selim N. Eufrosina	repet.	25	Ivanovici C. Lucia	prom.
59	Sion A. Ana	prom.	26	Leon P. Elvira	»
50	Ștefănescu P. Stela	»	27	Leonte N. Elena	»
61	Schăhtăr I. Roza	retras	28	Lupescu M. Angela	repet.
62	Stănescu I. Matilda	prom.	29	Manolescu I. Eugenia	prom.
63	Teodorescu Gr. Alisa	»	30	Micu V. Elena	»
64	Tihan Gr. Elvira	repet.	31	Mihailescu I. Maria	repet.
65	Tomescu G. Eugenia	»	32	Miholecu P. Hrisa	prom.
66	Vagner P. Ana	prom.	33	Michell I. Silamita	»
67	Vasilescu M. Eleon.	»	34	Naum S. Emilia	repet.
68	Vasiliu V. Tomăiță	»	5	Negulescu A. Paula	prom.
69	Vâlcu I. Livia	»	36	Popadat N. Elena	»
			37	Papadopol T. Elena	»
			38	Papadopol H. Stela	»
	Clasa III		39	Paraipan G. Maria	»
1	Alexandrovici C. Mar.	prom.	41	Popa I. Eugenia	»
2	Andricu V. Alex.	repet.	40	Popa G. Virginia	»
3	Androniu I. Maria	prom.	42	Oopescu S. Cleopat.	»
4	Arhirii G. Natalia	»	43	Popescu C. Maria	»
5	Bâclășanu A. Eleon.	»	44	Prais Z. Elisa	»
6	Belciug I. Ioana	repet.	45	Predescu I. Eleonora	»
7	Bercovici M. Berta	prom.	46	Raicopol D. Elena	»
8	Blumenfeld I. Tereza	»			»

N.C.	Anul școlar 1921—1922	Situația	N.C.	Annul școlar 1921—1922	Situația
46	Roman I. Eugenia	prom.	24	Mihail S. Elena	prom.
48	Segall I. Estera	»	25	Nastase I. Maria	»
49	Sterian N. Eugenia	»	26	Nistor S. Silvia	»
50	Sotiriu P. Maria	»	27	Pascu N. Vasilica	»
51	Spandri G. Ecaterina	»	28	Peridi H. Zoea	»
52	Șeitan C. Eugenia	»	29	Petrescu D. Despina	»
53	Șerban G. Maria	»	30	Popescu O. Const.	»
54	Taler I. Ernestina	»	31	Privache M. Erna	»
55	Teodorescu I. Maria	»	22	Raicopol D. Elisab.	»
56	Tomescu V. Alex.	»	33	Rădulescu G. Alex.	»
57	Vasiliu A. Elena	repet.	34	Rigani A. Polixenia	»
58	Zapponi S. Elena	retras	35	Roșculeț V. Stela	»
59	Zanolini J. Maria	prom.	36	Rușescu V. Maria	»
Clasa IV			37	Sorescu S. Paulina	repet.
1	Atanasiu H. Vasilica	prom.	38	Statiu I. Victoria	prom.
2	Avram S. Maria	»	39	Șeitan I. Elena	»
3	Băceanu Z. Maria	»	40	Șerban D. Georgeta	»
4	Bărbulescu I. Elena	»	41	Tolica I. Elisabeta	»
5	Boia O. Maria	»	42	To... Maria	»
6	Bulgărea I. Maria	»	Clasa V		
7	Bujor P. Maria	»	1	Alesiu D. Elvira	prom.
8	Cardaș P. Octavia	»	2	Andrescu G. Elisab.	nepr.
9	Caratzali A. Iolanda	»	3	Anghene I. Elena	prom.
10	Călinescu D. Sofia	»	4	Bercovici M. Ana	»
11	Ciacalopol Th. Marg.	repet.	5	Bonjuc M. Maria	»
12	Crăciun C. Lucreția	prom.	6	Bucur S. Ana	»
13	Dimitrescu G. Virg.	repet.	7	Constantinescu B. A.	»
14	Filip G. Maria	prom.	8	Encică G. Elena	»
15	Gâdei G. Elena	»	9	Greco I. Victoria	»
16	Gutui V. Caliopia	»	10	Lascaridis I. Antula	»
17	Ionescu G. Elena	»	11	Manole I. Maria	»
18	Ionescu A. Florent.	»	12	Marinescu C. Nicolita	retras
19	Jippa I. Elena	»	13	Mărăcineanu G. Aur.	prom.
20	Moldoveanu I. Elena	elim.	14	Mihăileanu N. Elena	»
21	Monferato A. Adela	prom.	15	Mihalcea D. Elena	»
22	Moroianu N. Elena	»	16	Mitache M. Ortansa	»
23	Moroianu N. Maria	»	17	Mihăilescu M. Zoe	repet.

U N.	Anul școlar 1921—1922	Situația	N. C.	Anul școlar 1921—1922	Situația
18	Nedelcu I. Maria	prom.	11	Niculescu N. Elena	prom.
19	Popa S. Ana	»	12	Palade P. Georgeta	»
20	Vexler M. Selma	»	13	Popescu S. Eugenia	»
	Clasa VI		14	Poenaru I. Jana	»
			15	Râsoiu I. Aneta	»
1	Avram S. Natalia	prom.	16	Roșculeț V. Aurelia	»
2	Chirulescu R. Vict.	»	17	Rizescu T. Eliza	retras
3	Constantinescu I. Fil.	»	18	Sasu G. Maria	prom.
4	Dobrescu Maria	»	19	Simionescu G. Flor.	»
5	Golștein M. Ida	»	20	Vartanovici I. Eug.	»
6	Hagiescu V. Const.	»			
7	Huhulescu G. Sult.	»			
8	Ionescu I. Cornelia	»			
9	Ionescu I. Sofia	»			
10	Nichita H. Elena	»			
11	Popa N. Emilia	»			
12	Poenaru I. Florica	»			
13	Putinica I. Emilia	»			
14	Roșculeț V. Stela	nepr.			
15	Rușescu V, Zefira	prom.			
16	Șerbănescu S. Eug.	»			
17	Șeitan I. Maria	»			
18	Statescu G. Anisia	»			
	Clasa VII				
1	Bănescu I. Florica	prom.	1	Cusuta P. Ana	I
2	Benejaru Em. Mar.	»	2	Ionița Smaranda	I
3	Brăileanu C. Const.	»	4	Dumitrescu I. Gabr.	I
4	Dăljeanu I. Elena	»	3	Dumitrescu I Rodica	I
5	Dimitriu G. Aurora	retras	5	Danțeș C. Maria	II
6	Floarea D. Marieta	»	6	Bujor P. Maria	V
7	Ionescu P. Cecilia	prom.	7	Tomescu Maria	V
8	Jipa N. Victoria	»	8	Bucur S. Ana	VI
9	Manole I. Cornelia	»	9	Iorgulescu St. Eug.	VI
10	Negru Mafalda Otilia	»	10	Constantinescu I. Fil.	VII
			11	Itigan V. Virginia	VII
			12	Floarea D. Marieta	VII
			13	Stătescu G. Anisia	VII

Situația elevelor în anul școlar 1922 - 1923
Iunie - Septembrie

N.C.	Anul școlar 1922-1923	Situația	N.C.	Anul școlar 1922-1923	Situația
Clasa I A					
1	Abramescu N. Mar.	prom.	35	Mihaileanu N. Maria	prom.
2	Anghel S. Maria	»	36	Moroianu O. Virginia	»
3	Anghelopol I. Penel.	»	37	Negulescu C. Alex.	»
4	Atanasiu D. Ecater.	»	38	Popa O. Maria	»
5	Atanasiu C. Maria	»	39	Pomeranț I. Charlota	»
6	Bârzanescu C. Marg.	»	40	Postole G. Florica	»
7	Boteanu Gh. Suzana	»	41	Protopopescu T. Mar.	»
8	Blebea St. Otilia	»	42	Predescu M. Elena	»
9	Bundă Z. Florica	»	43	Rădulesuu C. Flavia	»
10	Calcef Cristina	»	44	Rotaru P. Alexandr.	»
11	Ciacâru V. Natalia	»	45	Roșculeț I. Eugenia	»
12	Culitză T. Calipso	»	46	Săvulescu G. Zoe	»
13	Datcu R. Aneta	»	47	Săndulescu Lucia	»
14	Decu I. Chiriachița	»	48	Stoenescu P. Paulina	pr. I
15	Dumitru C. Maria	»	49	Ștefănescu M. Lucr.	prom.
16	Dumitrescu V. Maria	»	50	Tatu I. Constanța	»
17	Filip D. Zamfira	»	51	Taslagian D. Araxi	»
18	Florescu F. Florica	»	52	Teodorescu I. Lucia	»
19	Frangopol C. Ana	»	53	Turac P. Eugenia	»
20	Frangopol Gr. Maria	»	54	Vasilescu M. Eug.	»
21	Gaman S. Aneta	»	55	Vâlcovici G. Eugenia	repet.
22	Gheoncă G. Elena	»	56	Veselovski I. Celest.	prom.
23	Georgescu G. Maria	»	57	Vâja V. Anica	»
24	Goșa D. Maria	retras	Clasa I B.		
25	Grigorescu I. Filoft.	prom.	1	Adam I. Elisabeta	repet.
26	Grigoriu Nicoleta	»	2	Aldea R. Emilia	prom.
27	Hondrosom Elena	repet.	3	Alperin S. Dorina	»
28	Iacobescu N. Aurelia	prom.	4	Androniu I. Aglaia	»
29	Ichim Z. Maria	retras	5	Asănăchescu N. Mar.	repet.
30	Iftode T. Maria	prom.	6	Bărbulescu E. Sofia	prom.
31	Ilie I. Elena	repet.	7	Bobeș G. Alexandr.	»
32	Ionescu E. Aurelia	prom.	8	Braun A. Ștefania	retras
33	Ieremia D. Maria	prom.	9	Coleș I. Elena	prom.
34	Istrate M. Ioana	»	10	Constantinescu A. C.	»

N. C.	Anul școlar 1922—1923	Situația	N. C.	Anul școlar 1922—1923	Situația
11	Constantinescu A. El.	prom.	49	Spânu N. Maria	prom.
12	Constantinescu I. Fl.	»	50	Spigler H. Roza	»
13	Craief D. Dumitra	»	51	Stanciu D. Maria	»
14	Dinulescu N. Verona	»	52	Stănescu I. Zamfira	pr. I
15	Dobrescu S. Maria	»	53	Șerban G. Virginia	prom.
16	Dobrilă I. Ofelia	»	54	Șerbănescu G. Tud.	»
17	Dumitrescu N. Aur.	repet.	55	Șerbenescu St. Nic.	»
18	Dumitrescu C. Par.	prom.	56	Tigan G. Filofteia	repet.
19	Eremia S. Lucreția	»	57	Vasilescu T. Laur.	prom.
20	Eșanu C. Eugenia	»	58	Visarion I. Maria	»
21	Fialcofski A. Elena	»	59	Vișoianu N. Maria	»
22	Flamburiade G. Mar.	»			
23	Georgescu D. Cecilia	»		Clasa II A	
24	Gheorghiu L. Alex.	»	1	Abramescu N. Ileana	prom.
25	Ghinsberg B. Victor.	repet.	2	Andricu V. Smaranda	repet.
26	Herșcu I. Matel	retr.	3	Atanasiu H. Const.	pr. I
27	Ionescu I. Eufrosina	prom.	4	Avram A. Ileana	prom.
28	Ionescu I. Florica	pr. I	5	Bărbulescu N. Teod.	»
29	Ionescu I. Maria	prom.	6	Benlian T. Maria	»
30	Ionescu G. Viorica	»	7	Bercovici A. Ida	»
31	Ivanovici C. Maria	»	8	Bleț N. Maria	»
32	Juverdeanu I. Corn.	»	9	Brăileanu C. Natalia	»
33	Luca A. Maria	»	10	Butucescu I. Lucia	»
34	Manolescu C. Elena	pr. I	11	Cangea G. Maria	»
35	Mihailov D. Polix.	prom.	12	Chirilă G. Elena	»
36	Moroianu N. Eugenia	»	13	Demitrof D. Claudia	»
37	Moscovici N. Rașela	»	14	Dicu G. Maria	»
38	Nicolau D. Ecaterina	»	15	Drăghinici I. Maria	»
39	Niculescu C. Aurelia	repet.	16	Economu S. Const.	pr. I
40	Nedelcu I. Emilia	prom.	17	Fotiu C. Florica	prom.
41	Oprea I. Elena	»	18	Frumosu I. Alex.	»
42	Petre N. Veneția	»	19	Gartenlaub B. Eliza	»
43	Petrescu C. Ecater.	»	20	Golștein L. Frida	»
44	Postole D. Anica	repet.	21	Hacher L. Eliza	»
45	Proca N. Olimpia	»	22	Ionescu I. Ecaterina	pr. I
46	Rădulescu N. Aurelia	»	23	Lepadatu V. Maria	prom.
47	Roșculeț I. Maria	prom.	24	Lescovar F. Clem.	»
48	Sălceanu N. Maria	»	25	Livada F. Elena	»

N.C.	Anul școlar 1922—1923	Situația	N.C.	Anul școlar 1922—1923	Situația
26	Manu I. Elena	repet.	5	Benlian L. Vartuhi	prom.
27	Marcarian A. Angela	prom.	6	Buruiana C. Maria	repet.
28	Marcarian A. Eug.	»	7	Cazacu G. Eugenia	prom.
29	Micu I. Elena	»	8	Cărpinișeanu D. Lucr.	»
30	Mirodot N. Clemansa	»	9	Constantinescu N. El.	»
31	Monferato A. Marg.	»	10	Coșuta Ana	retras
32	Nicolau A. Atena	»	11	Croitoru G. Maria	repet.
33	Nicolescu C. Nin.	»	12	Dobrescu I. Octavia	prom.
34	Orezeanu G. Cornelia	»	13	Duma A. Ana	»
35	Paraschivescu D. M.	»	14	Dumitrescu G. Man.	»
36	Pascalidi C. Cristina	»	15	Economu C. Maria	»
37	Pelicuda Vasilica	»	16	Edelstein B. Maria	»
38	Petrescu D. Diana	»	17	Enache N. Ecat.	»
39	Petrescu G. Pia	pr. I	18	Făcăianu I. Iudita	»
40	Pișlicaru M. Elena	prom.	19	Frangopol N. Elena	»
41	Popescu C. Elena	»	20	Hagigheorghe G. El.	»
42	Popescu G. Marg.	»	21	Iliescu I. Alex.	»
43	Radu S. Elena	»	22	Ioniță I. Smaranda	»
44	Rădulescu G. Viol.	»	23	Micu I. Ana	»
45	Răduțu I. Margareta	»	24	Mihai V. Dumitra	retras
46	Rușescu V. Veturia	»	25	Mihailescu Elena	prom.
47	Severin N. Elena	»	26	Monciu S. Elena	»
48	Slujitoru A. Angel.	»	27	Munteanu I. Elisab.	»
49	Seitan G. Maria	»	28	Pană A. Sanda	»
50	Șerbănescu M. Cl.	»	29	Petru I. Elena	»
51	Tigoi Z. Elena	»	30	Popa B. Elena	»
52	Țuțuianu G. Ana	»	31	Popa P. Victoria	»
53	Vodislav C. Alex.	»	32	Popescu G. Eugenia	»
54	Vasilescu M. Gab.	»	33	Popescu C. Maria	»
55	Velescu N. Victoria	»	34	Purec C. Eugenia	»
56	Vasilescu M. Dum.	»	35	Rădulescu C. Const.	»
57	Voinescu I. Eliza	pr. I	36	Rădulescu P. Pasea	»
	Clasa II B		37	Selim N. Eufrosina	retras
1	Albu G. Eugenia	repet.	38	Sion A. Florica	repet.
2	Așenăchescu N. Fl.	prom.	39	Stănescu I. Florica	transf.
3	Atanasiu V. Maria	»	40	Șerban Z. Cornelia	prom.
4	Bărbulescu I. Alex.	»	41	Tihan Gr. Elvira	»
			42	Tocitu A. Maria	»

N. C.	Anul școlar 1922—1923	Situația	N. C.	Anul școlar 1922—1923	Situația
43	Tomescu G. Eugenia	prom.	33	Itzcovici S. Rebeca	prom.
44	Ursache C. Eufrosina	repet.	34	Lintz A. Hildegarde	»
45	Visilescu C. P. Sofia	prom.	35	Lupescu M. Angela	»
46	Vlad G. Victoria	»	36	Manole I. Elena	»
	Clasa III		37	Minea I. Alisa	»
1	Alessiu D. Marg.	prom.	38	Nedelcu G. Angela	»
2	Alexandrovici C. Ana	»	39	Neguți C. Olimpia	»
3	Antonescu G. Desp.	»	40	Nicolau G. Vasilichia	»
4	Ayanian M. Marg.	»	41	Nicorezu M. Elena	repet.
5	Bedrosian M. Maria	»	42	Nistor C. Cornelia	prom.
6	Berman C. Silvia	»	43	Oprea T. Virginia	»
7	Biru A. Clara	repet.	44	Panaiteanu S. Elena	»
8	Brătulescu N. Sofia	prom.	45	Papadopol H. Elena	»
9	Bucur S. Mindela	»	46	Papleacu N. Marieta	»
10	Busuioc A. Maria	repet.	47	Petrescu D. Eleonora	»
11	Butnariu A. Lucia	prom.	48	Petrescu N. Iulia	»
12	Butucescu I. Stela	»	59	Popescu D. Maria	»
13	Caranica T. Sevastia	repet.	50	Popescu N. Marioara	»
14	Cioroianu M. Emilia	prom.	51	Rădulescu G. Florica	»
15	Chiriac D. Eugenia	»	52	Rădulescu T. Teod.	»
16	Ciocan P. Parasch.	»	53	Sachetti Fr. Otilia	»
17	Cohen D. Clara	repet.	54	Săndulescu V. Elena	»
18	Constantin. B. Eug.	prom.	55	Sion A. Aneta	repet.
19	Constantin. I. Ortan.	»	56	Stoian P. Elena	»
20	Danțeș C. Maria	»	57	Ștefăneccu P. Stela	prom.
21	Dinea D. Ecaterina	»	58	Teodorescu G. Alisa	»
22	Economu C. Raina	»	59	Vasilescu M. Eleon.	»
23	Edelștein B. Melita	repet.	60	Vasiliu V. Tomaița	»
24	Eskenaze B. Rașela	prom.	61	Vâlcu I. Livia	»
25	Fasole N. Eugenia	»	62	Wagner P. Ana	pr. I
26	Gabroveanu I. Ecat.	»		Clasa IV	
27	Georgescu I. Tudor.	»	1	Alexandrovici Cr. M.	repet.
28	Georgescu P. Valen.	»	2	Alexiu M. Cornelia	prom.
29	Gheorghiu N. Hris.	»	3	Androniu I. Maria	»
30	Ghimbășeanu I. Ec.	»	4	Arhire C. Natalia	repet.
31	Gurgău I. Maria	»	5	Băclășeanu A. Eleon.	pr. I
32	Ioan C. Eugenia	»	6	Bercovici M. Berta	repet.

N.º	Anul școlar 1922—1923	Situația	N.º	Anul școlar 1922—1923	Situația
7	Blumenfeld I. Tereza	prom.	45	Spandri G. Ecaterina	repet.
8	Boia D. Caliopi	»	46	Sterian N. Eugenia	»
9	Brăileanu C. Lucr.	»	47	Șeitan C. Eugenia	prom.
10	Cândea S. Alex.	repet.	48	Taler I. Ernestina	»
11	Chirulescu R. Const.	prom.	49	Tomescu I. Alex.	»
12	Cuiumgieva Sofia	repet.	50	Zanolini J. Maria	»
13	Comăniță S. Aurelia	prom.	Clasa V		
14	Diamandi T. Anast.	repet.	1	Atanasiu H. Vasilica	pr. I
15	Dimitriu G. Florica	prom.	2	Avram S. Maria	prom.
16	Enescu G. Maria	»	3	Băceanu Z. Maria	»
17	Eșanu C. Venera	»	4	Bărbulescu I. Elena	»
18	Ghinsberg B. Ghiz.	»	5	Boia O. Maria	»
19	Golea C. Constanța	»	6	Buholțer C. Narciza	retras
20	Greci Maria	»	7	Caratali A. Iolanda	pr. I
21	Greco I. Aurelia	»	8	Cardaș P. Octavia	prom.
22	Gronov H. Natalia	»	9	Constantinescu Alex.	retras
23	Iliescu I. Maria	»	10	Crăciun C. Lucreția	prom.
24	Ivanovici C. Lucia	repet.	11	Desis C. Eugenia	repet.
25	Leon P. Elvira	»	12	Filip G. Maria	prom.
26	Leonte N. Elena	»	13	Filipidescu N. C-ța	»
27	Manolescu I. Eug.	prom.	14	Gâdei G. Elena	»
28	Micu V. Elena	»	15	Gutui V. Caliopa	»
29	Michel I. Sulamita	repet.	16	Ionescu G. Elena	»
30	Miholecu P. Hrista	prom.	17	Jipa I. Elena	»
31	Negreanu G. Const.	»	18	Mihail S. Elena	»
32	Negulescu A. Paula	pr. I	19	Mihailescu M. Zoe	»
33	Papadat N. Elena	prom.	20	Monferato A. Adela	»
34	Papadopol N. Stela	»	21	Moroianu N. Elena	»
35	Paraipan S. Maria	»	22	Moroianu N. Maria	»
36	Popa E. Eugenia	»	23	Nistor S. Silvia	»
37	Popa G. Virginia	repet.	24	Petrescu D. Despina	»
38	Popescu S. Cleop.	prom.	25	Popescu O. C-ța	»
39	Popescu C. Maria	»	26	Privache M. Erna	»
40	Prais Z. Eliza	»	27	Raicopol D. Elisab.	»
41	Predescu I. Eleon.	repet.	28	Rădulescu G. Didina	»
42	Raicopol D. Elena	prom.	29	Roșculeț V. Stela	»
43	Roman I. Eugenia	pr. I	30	Rușescu V. Maria	»
44	Segal I. Estera	prom.			

N. C.	Anul școlat 1922—1923	Situația	N. C.	Anul școlat 1922—1923	Situația
31	Statiu I. Victoria	prom,		Clasa VIII	
32	Șeitan I. Elena	"	1	Bănăescu I. Florica	prom.
	Clasa VI		2	Brăileanu C. Const.	"
1	Alessiu D. Elvira	prom.	3	Manole I. Cornelia	"
2	Anghene I. Elena	"	4	Negru N. Mafalda	"
3	Apostolescu F. Juc.	repet.	5	Paladi P. Georgeta	retras
4	Bercovici M. Ana	"	6	Poenaru I. Jana	pr. I
5	Bujor P. Maria	prom.	7	Popescu S. Eugenia	prom.
6	Encică G. Elena	"	8	Răsoi I. Aneta	"
7	Lascaridis Z. Antula	"	9	Roșculeț V. Aurelia	"
8	Manole I. Maria	"	10	Vartanovici I. Eug.	"
9	Mărăcineanu G. Aur.	"		Elevele particulare promov.	
10	Mihalcea D. Elena	"		Anul școlar 1922—1923	
11	Mihaileanu N. Elena	"			Clasa
12	Mitache M. Ortansa	"	1	Drăgan Elena	I
13	Nedelcu I. Maria	"	2	Minceț I. Maria	I
14	Popa S. Ana	"	3	Știucă S. Corina	I
15	Tomescu Maria	"	4	Atanasiu H. Const.	III
16	Vexler M. Selma	pr. I	5	Hacker Eliza	III
	Clasa VII		6	Vasiliiu Elena	III
1	Avram S. Natalia	prom.	7	Cioroianu M. Emilia	IV
2	Alexiu M. Maria	"	8	Dumitrescu Virginia	IV
3	Bucur S. Ana	"	9	Papadopol P. Elena	IV
4	Chirulescu V. Vict.	"	10	Popescu D. Maria	IV
5	Dobrescu S. Maria	"	11	Wager P. Ana	IV
6	Goldștein M. Ida	"	12	Dumitriu Arora	VII
7	Hagiescu V. Const.	"	13	Iorgulescu Eugenia	VII
8	Huhulescu G. Sultana	"	14	Alexiu M. Maria	VIII
9	Ionescu I. Cornelia	"	15	Avram S. Natalia	VIII
10	Poenaru I. Florica	"	16	Constantinescu Fil.	VIII
11	Popa N. Emilia	"	17	Dăljeanu Elena	VIII
12	Putinică I. Emiia	"	18	Floarea Marieta	VIII
13	Roșculeț V. Stela	"	19	Minculescu C. Zoe	VIII
14	Rușescu V. Zefira	"	20	Paladi P. Georgeta	VIII
15	Șeitan I. Maria	"	21	Simionescu Florica	VIII
16	Șerbănescu I. Eug.	"	22	Stătescu Anisia	VIII
17	Velescu N. Lucia	"	23	Șerbănescu S. Eug.	VIII

Situația elevelor în anul școlar 1923—1924
Iunie — Septembrie

Nr. C.	Anul școlar 1923—1924	Situația	Nr. C.	Anul școlar 1923—1924	Situația
Clasa I A					
1	Andreescu M. Valer.	prom.	35	Moroianu N. Lucreț.	repe
2	Antemir N. Zoe	repet.	36	Nopcea V. Eliza	prom
3	Apostolescu S. Elena	prom.	37	Odățeanu I. Elena	» 2
4	Băclășcanu A. Sab.	»	38	Oprea I. Vasilica	» 2
5	Blăiceanu G. Emilia	repet.	39	Padore H. Aurelia	» 2
6	Boia D. Lucreția	prom.	40	Pandicopol I. Penel.	» 2
7	Butu A. Eugenia	»	41	Păltineanu M. Ecat.	» 2
8	Buzernescu P. Den.	»	42	Popescu D. Elena	» 2
9	Cenușaru F. Ecater.	»	43	Popovici I. Felicia	» 2
10	Constantinescu B. E.	»	44	Salamovitz I. Marta	» 2
11	Constantinescu Marg.	»	45	Șeitan G. Elena	» 2
12	Crăciun V. Angeta	»	46	Ștefănescu S. Nat.	» 3
13	Danteș C. Constanța	»	47	Tobă G. Niculina	» 3
14	Decu I. Lucreția	»	48	Tomnșoi I. Maria	repe
15	Dicu G. Natalia	»	49	Vâlcovici G. Eugenia	prom
16	Donea C. Sofia	pr. I	50	Vidrighin D. Anast.	»
17	Duca C. Mariana	prom.	51	Vlădescu I. Elena	»
18	Dumitrescu S. Marg.	repet.	Clasa I B		
19	Dumitriu S. Teodora	prom.	1	Anghelopol I. Cleop.	prom
20	Enescu G. Stela	»	2	Asănăchescu G. Mar.	repe
21	Faur I. Rașela	»	3	Baronianu G. Magd.	»
22	Flecescu I. Cornelia	»	4	Bădulescu A. Victoria	prom
23	Frangopol P. Eufr.	»	5	Botoșaru N. Parasch.	»
24	Frăteanu V. Maria	»	6	Bratu G. Lucia	repe
25	Gaman S. Constanța	»	7	Bratu T. Maria	prom
26	Hagiescu V. Florica	»	8	Buzea A. Ana	»
27	Iacobescu I. Angela	»	9	Craincica D. Maria	»
28	Ioneanu C. Agripina	»	10	Ciuncan D. Lucia	repe
29	Ionescu S. Maria	»	11	Colef V. Ianca	prom
30	Jipa N. Maria	»	12	Cuza N. Margareta	retra
31	Lerescu G. Olga	»	13	Georgescu V. Elena	repe
32	Lescovar T. Adela	»	14	Ghimbsberg B. Vict.	prom
33	Lupescu M. Alex.	»	15	Giurgea G. Constanța	»
34	Mihai S. Georgeta	»	16	Grigorescu V. Aneta	»

N. C.	Anul școlar 1923—1924.	Situația	N. C.	Anul școlar 1923—1924	Situația
17	Hondrosom I. Elena	prom.	5	Borcea D. Ghergh.	prom.
18	Hristu H. Virginia	»	6	Botea I. Maria	repet.
19	Ierusalimi I. Ivona	»	7	Caraiani E. Smarag.	prom.
20	Ioniță I. Virginia	»	8	Cazacu G. Olga	»
21	Iosofache E. Stanca	repet.	9	Chirieri A. Elisabeta	»
22	Marinescu N. Oana	prom.	10	Ciulafcioglu C. Andr.	»
23	Mertoi S. Vasilica	»	11	Cohn I. Mina	»
24	Mihăilescu P. Maria	»	12	Dumitrescu D. Aur.	»
25	Minea V. Lucreția	repet.	13	Dumitrescu C. Maria	repet.
26	Mocanu G. Victoria	»	14	Dumitriu I. Ioana	retras
27	Moroianu N. Stana	prom.	15	Enescu I. Constanța	repet.
28	Narly G. Ioana	retras	16	Ganef T. Teodora	prom.
29	Niculescu G. Nineta	repet.	17	Gheorghiu R. Angela	repet.
30	Opreanu N. Maria	prom.	18	Goșa D. Maria	prom.
31	Orezeanu G. Maria	»	19	Granisoti D. Anast.	retras
32	Petriman I. Lucia	retras	20	Hundert I. Ghizela	prom.
33	Petrescu D. Victoria	prom.	21	Ilie I. Elena	prom.
34	Popescu C. Aurelia	»	22	Ionescu F. Aurelia	repet.
35	Rizescu I. Maria	retras	23	Ioniță C. Silvia	prom.
36	Roșculeț A. Elena	prom.	24	Malamuceanu I. Val.	»
37	Rucăreanu R. Aurelia	»	25	Malamuceanu I. Sev.	»
38	Sandu T. Constanța	»	26	Marcu P. Sica	»
39	Săbăreanu N. Ana	»	27	Merlaub E. Adolfină	»
40	Sădeanu C. Const.	»	28	Morărescu S. Floar.	retras
41	Sișu C. Voica	»	29	Munteanu R. Sofia	prom.
42	Tamșa I. Ioana	»	30	Nastu D. Teodora	»
43	Taraș O. Victoria	»	31	Neagu A. Elena	repet.
44	Tihan D. Filofteia	retras	32	Neamțu S. Maria	retras
45	Tomoșoi I. Eugenia	prom.	33	Nicolau A. Olga	prom.
46	Ventura C. Eleonora	»	34	Panduru I. Ioana	»
47	Vineș O. Elena	»	35	Panov N. Ioana	»
48	Zacca T. Elena	retras	36	Pantru V. Florica	repet.
	Clasa I C		37	Papae M. Cecilia	prom.
1	Alexe I. Melania	prom.	38	Papuc S. Vasilica	»
2	Așingher B. Elsa	»	39	Politis G. Cristina	»
3	Bălălie C. Ana	repet.	40	Popa I. Elena	retras
4	Bogdan L. Elena	prom.	41	Pepescu V. Eleonora	repet.
			42	Pricope N. Maria	retras

N. C.	Anul școlar 1923—1924	Situația	N. C.	Anul școlar 1923—1924	Situația
43	Privache M. Selma	retras	26	Istrate M. Ioana	repet.
44	Putinică I. Domnica	"	27	Mihaileanu N. Maria	prom.
45	Reidel I. Dorina	prom.	28	Moroianu O. Virginia	repet.
46	Savopol G. Olga	retras	29	Negulescu C. Alex.	prom.
47	Stanciu D. Georgeta	"	30	Petre D. Aurelia	"
48	Stane A. Stoiana	prom.	31	Pomeranț I. Charlota	"
49	Stere A. Marieta	repet.	32	Popa O. Maria	"
50	Șeitan Z. Eugenia	prom.	33	Postole G. Florica	"
51	Vasilescu S. Elena	"	34	Predescu M. Elena	retras
52	Vasilian C. Maria	"	35	Profopopescu T. Mar.	repet.
53	Mihailescu G. Filoft.	"	36	Rădulescu C. Flavia	retras
Clasa II A			37	Rotaru P. Alexandr.	"
1	Abramescu N. Mar.	prom.	38	Roșculeț I. Eugenia	prom.
2	Anghelopol I. Penel.	"	39	Săndulescu P. Lucia	"
3	Atanasiu V. Ecater.	"	40	Săvulescu G. Zoe	"
4	Atanasiu H. Maria	"	41	Stoenescu P. Paula	"
5	Bârzanescu G. Mar.	"	42	Ștefănescu M. Lucr.	repet.
6	Boteanu Gh. Suzana	"	43	Taslagian C. Araxi	prom.
7	Bundă Z. Florica	"	44	Tatu I. Constanța	"
8	Calcef Cristina	"	45	Teodorescu I. Lucia	repet.
9	Ciacăru V. Natalia	"	46	Turac I. Eugenia	"
10	Culitză T. Calipso	"	47	Vasilescu M. Eug.	prom.
11	Datcu R. Aneta	"	48	Vâja V. Anica	repet.
12	Decu I. Chiriachița	"	49	Veselovski I. Celest.	prom.
13	Dumitrescu V. Maria	repet.	Clasa II B.		
14	Filip D. Zamfira	prom.	1	Aldea R. Emilia	prom.
15	Frangopol C. Ana	"	2	Alperin S. Dorina	"
16	Frangopol C. Maria	"	3	Androniu I. Aglaia	retras
17	Gaman S. Aneta	"	4	Bărbulescu R. Sofia	prom.
18	Georgescu G. Maria	"	5	Bedighian H. Alisa	"
19	Gheoncă G. Elena	"	6	Bobeș G. Alexandr.	"
20	Grigorescu I. Filoft.	"	7	Cardaș P. Beatris	repet.
21	Grigoriu C. Nicoleta	"	8	Coleș I. Elena	prom.
22	Iacobescu N. Aurelia	"	9	Constantinescu A. C.	retras
23	Iftode T. Maria	"	10	Constantinescu A. El.	"
24	Ionescu E. Aurelia	"	11	Constantinescu I. Fl.	repet.
25	Iremia D. Maria	"	12	Craief D. Dumitra	prom.

Nr.	Anul școlar 1923—1924	Situația	Nr.	Anul școlar 1923—1924	Situația
13	Dinulescu N. Verona	repet.	2	Andricu V. Smaranda	prom.
14	Dumitrescu C. Par.	»	3	Bârsu I Aneta	retras
15	Eremia S. Lucreția	»	4	Carata I. Maria	repet.
16	Fialcofski A. Elena	prom.	5	Căciula N. Elena	prom.
17	Flamburiade G. Mar.	repet.	6	Chirțibuș D. Florica	»
18	Georgescu D. Cecilia	prom.	7	Constantin C. Eleon.	»
19	Gheorghiu L. Alex,	»	8	Cristu P. Aneta	retras
20	Ionescu I. Eufrosina	»	9	Deianu V. Ana	prom.
21	Ionescu I. Maria	»	10	Dinescu I. Chira	retras
22	Ionescu G. Viorica	»	11	Dobrilă I. Ofelia	repet.
23	Ivanovici C. Maria	»	12	Dragan F. Elena	prom.
24	Juverdeanu I. Corn.	repet.	13	Dragomirescu G. Ol.	»
25	Luca A. Maria	prom.	14	Eșanu C. Eugenia	repet.
26	Manolescu C. Elena	»	15	Fătu I. Victoria	»
27	Marinescu N. Silvia	»	16	Galeș R. Maria	prom.
28	Mihailov D. Polix.	repet.	17	Galuri I. Aurelia	»
29	Moroianu N. Eugenia	prom.	18	Garabețian D. Virg.	»
30	Moscovici N. Rașela	»	19	Gheorghiu G. Ana	repet.
31	Nedelcu I. Emilia	»	20	Gheorghiu A. C-ța	»
32	Nicolau D. Ecaterina	»	21	Giulea G. Elena	prom.
33	Oprea I. Elena	»	22	Ionescu I. Zina	»
34	Petre N. Veneția	»	23	Ivanovici I. Elena	»
35	Petrescu C. Ecater.	»	24	Manea D. Elena	»
36	Popescu T. Florina	»	25	Marcu P. Iordana	repet.
37	Roșculeț I. Maria	repet.	26	Pandele I. Aurelia	prom.
38	Sălceanu N. Maria	prom.	27	Pascali O. Maria	retras
39	Spânu N. Maria	repet.	28	Popescu D. Maria	prom.
40	Spigler H. Roza	prom.	29	Popescu O. Victoria	»
41	Stanciu D. Maria	»	30	Săndulescu I. Maria	»
42	Stănescu I. Zamfira	»	31	Scripcaru D. Marg.	»
43	Șerban G. Virginia	»	32	Septville S. Eugenia	»
44	Șerbănescu St. Nic.	»	33	Sion A. Florica	repet.
45	Șerbancea G. Tud.	repet.	34	Sirinian M. Mendui	prom.
46	Vasilescu T. Laur.	prom.	5	Tudoran I. Aneta	»
47	Visarion I. Maria	»	36	Tutuianu G. Ana	repet.
	Clasa II C		37	Unanian A. Ioana	prom.
1	Albu G. Eugenia	retras	38	Ursache C. Eufrosina	»
			39	Vasiliu C. Valentina	repet.

N.C.	Anul școlar 1923-1924	Situația	N.C.	Annul școlar 1923-1924	Situația
40	Vasilu C. Viorica	repet.	35	Popescu C. Elena	prom.
41	Wittstock O. Hedwig	prom.	36	Popescu G. Marg.	retras
Clasa III A			37	Radu I. Elena	prom
1	Abramescu N. Elena	prom.	38	Răduț I. Margareta	»
2	Avram A. Ileana	»	39	Rădulescu G. Viol.	»
3	Avram N. Gherghina	»	40	Rușescu V. Veturia	»
4	Bărbulescu N. Teod.	repet.	41	Slujitora A. Angel.	»
5	Benlian T. Maria	prom.	42	Seitan G. Maria	»
6	Bercovici A. Ida	»	43	Tigoi Z. Elena	»
7	Bleț N. Maria	»	44	Țuțuianu G. Ana	»
8	Boeru I. Viorica	repet.	45	Vasilescu M. Gab.	»
9	Brăileanu C. Natalia	prom.	46	Velescu N. Victoria	»
10	Butucescu I. Lucia	»	47	Vodislav C. Alex.	»
11	Cangea G. Maria	»	48	Voinescu I. Eliza	»
12	Chirilă G. Elena	»	Clasa III B		
13	Demirov D. Claudia	»	1	Anghelopol I. Vict.	prom.
14	Dicu G. Maria	»	2	Așenăchescu N. Fl.	»
15	Dobrescu I. Octavia	»	3	Atanasiu V. Maria	retras
16	Economu S. Const.	»	4	Bărbulescu I. Alex.	prom.
17	Frumosu I. Alex.	»	5	Benlian I. Vartuchi	»
18	Gartenlaub B. Melita	»	6	Biru A. Clara	»
19	Gologan I. Veturia	»	7	Busuioc A. Maria	»
20	Ionescu I. Ecaterina	»	8	Cazacu G. Eugenia	retras
21	Lepadatu V. Maria	»	9	Cărpinișeanu I. Lucr.	repet.
22	Lescovar F. Clem.	»	10	Constantinescu N. El.	prom.
23	Livada F. Elena	»	11	Culura T. Victoria	»
24	Marcarian A. Eug.	repet.	12	Drăghinici I. Marieta	»
25	Micu I. Elena	prom.	13	Duma A. Ana	retras
26	Mirodot N. Clemansa	»	14	Dumitrescu G. Man.	prom.
27	Monferato A. Marg.	»	15	Economu C. Maria	»
28	Nicolescu C. Nin.	retras	16	Edelstein B. Maria	»
29	Orezeanu G. Cornelia	prom.	17	Enache N. Ecat.	»
30	Pascalidi C. Cristina	»	18	Făcăianu I. Iudita	»
31	Pelicuda Vasilica	»	19	Fotiu C. Florica	»
32	Petrescu D. Diana	»	20	Frangopol N. Elena	»
33	Petrescu G. Pia	»	21	Ignat N. Antoneta	»
34	Pișlicaru N. Elena	»	22	Iliescu I. Alex.	repet.

N. C.	Anul școlar 1923—1924	Situația	N. C.	Anul școlar 1923—1924	Situația
23	Ioniță I. Smaranda	prom.	9	Bercovici M. Berta	prom.
24	Micu I. Ana	»	10	Bergman C. Silvia	»
25	Mihailescu G. Elena	»	11	Beznea I. Constanța	retras
26	Monciu S. Elena	»	12	Brătulescu N. Sofia	prom.
27	Munteanu I. Elisab.	»	13	Bucur I. Mindela	»
28	Nicolau A. Atena	»	14	Butnariu A. Lucia	»
29	Nicolescu D. Victoria	»	15	Butucescu I. Stela	»
30	Nicorezu M. Elena	repet.	16	Calcef S. Tiha	»
31	Pană A. Sanda	prom.	17	Ceușescu G. Viorica	»
22	Paraschivescu D. M.	retras	18	Chiriac D. Eugenia	»
33	Penhas M. Sara	elimin.	19	Ciocan P. Parasch.	»
34	Petru I. Elena	repet.	20	Constantinescu B. E.	»
35	Popa S. Elena	»	21	Constantinescu I. Ort.	»
36	Popa P. Victoria	prom.	22	Danteș C. Maria	»
37	Popescu H. Eugenia	»	23	Economu C. Raina	»
38	Popescu Vl. E. Lelia	»	24	Eschenazi M. Rașela	»
39	Popescu C. Maria	»	25	Fasole N. Eugenia	»
40	Purec C. Eugenia	»	26	Gabroveanu I. Ecat.	»
41	Rădulescu C. Const.	repet.	27	Georgescu I. Teodor.	»
42	Rădulescu P. Pasca	prom.	28	Georgescu P. Valen.	»
43	Severin N. Elena	»	29	Gheorghiu N. Hris.	»
44	Stoica F. Maria	retras	30	Ghimbășeanu I. Ec.	»
45	Șerban Z. Cornelia	prom.	31	Hacker L. Eliza	»
46	Șerbănescu M. Cl.	»	32	Ioan C. Eugenia	»
47	Tihan G. Elvira	repet.	33	Itzcovici S. Rebeca	»
48	Tocitu A. Maria	»	34	Ivanovici C. Lucia	»
49	Vasilescu P. Sofia	retras	35	Leibovici A. Lucia	»
50	Vlad G. Victoria	prom.	36	Leon P. Elvira	»
	Clasa IV		37	Lintz I. Hildegarde	»
1	Alesiu D. Margareta	prom.	38	Lupescu M. Angela	retras
2	Alexandrovici C. Ana	»	39	Manole I. Elena	prom.
3	Alexandrovici C. Mar.	»	40	Minea I. Alisa	»
4	Antonescu G. Desp.	»	41	Naumescu C. Elena	repet.
5	Arhiri G. Natalia	»	42	Neguți C. Olimpia	prom.
6	Atanasiu H. C-ța	»	43	Nicolau G. Vasilichia	»
7	Ayanian M. Arșag.	»	44	Nistor C. Cornelia	»
8	Bedrosian M. Maria	»	45	Oprea T. Virginia	»
			46	Panaiteșcu S. Elena	»

N. C.	Anul școlat 1923—1924	Situația	N. C.	Anul școlat 1923—1924	Situația
47	Papadopol N. Elena	prom.	17	Popescu S. Cleop.	repet.
48	Papleacu N. Marieta	»	18	Popescu C. Maria	»
49	Petrescu D. Eleonora	»	19	Popescu D. Maria	prom.
50	Petrescu N. Iulia	retras	20	Raicopol D. Elena	»
51	Popescu N. Marioara	prom.	21	Roman I. Eugenia	»
52	PreDESCU I. Eleon.	»	22	Segal A. Estera	»
53	Rădulescu G. Florica	»	23	Taler I. Ernestina	»
54	Rădulescu T. Teod.	»	24	Teodorescu I. Maria	»
55	Sachetti Fr. Otilia	»	25	Tomescu V. Alex.	»
56	Săndulescu V. Elena	»	26	Vagner P. Ana	»
57	Stănescu C. Eugenia	»	27	Wechsler S. Ana	»
58	Stănescu C. Maria	»	28	Zanolini G. Maria	repet.
59	Sterian N. Eugenia	»			
60	Ștefăneccu P. Stela	prom.		Clasa VI	
61	Teodorescu G. Alisa	»	1	Apostolescu F. Juxta	retras
62	Țovar N. Polixenia	»	2	Atanasiu H. Vasilica	prom.
63	Vasilii A. Elena	»	3	Avram S. Maria	»
64	Vasilii V. Tomaița	»	4	Bărbulescu I. Elena	»
65	Vasilescu M. Valeria	»	5	Bercovici M. Ana	retras
66	Vâlcu I. Livia	»	6	Boia O. Maria	repet.
	Clasa V A		7	Caratzali O. Iolanda	prom.
1	Băclășeanu A. Eleon.	prom.	8	Cardaș P. Octavia	retras
2	Boia D. Caliopia	»	9	Crăciun C. Lucreția	prom.
4	Blumenfeld Z. Tereza	»	10	Domnescu I. Lia	repet.
3	Brăileanu C. Lucr.	»	11	Filip G. Maria	prom.
5	Chirulescu R. Const.	»	12	Gâdei G. Elena	retras
6	Cioroianu M. Emilia	»	13	Gutui V. Elena	repet.
7	Dimitriu G. Florica	repet.	14	Ionescu G. Elena	prom.
8	Dumitrescu G. Virg.	prom.	15	Jipa I. Elena	retras
9	Eșanu C. Venera	retras	16	Mihail S. Elena	repet.
10	Ghinsberg B. Ghiz.	prom.	17	Mihailescu M. Zoe	»
11	Golea C. Constanța	»	18	Monferato A. Adela	prom.
12	Miholecu P. Hrisa	»	19	Moroianu N. Elena	»
13	Munteanu I. Parasch.	»	20	Moroianu N. Maria	»
14	Negreanu G. Const.	»	21	Nistor S. Silvia	»
15	Papadat N. Elena	»	22	Petrescu D. Despina	»
16	Popa I. Eugenia	»	23	Popescu O. C-ța	repet.
			24	Popescu VI. G. Maria	retras

Anul școlar 1923-1924		Situația	A.C.	Anul școlar 1923-1924	Situația	
				Clasa VIII		
25	Privache M. Erna	repet.		1	Bucur S. Ana	prom.
26	Raicopol D. Elisab.	retras	1	2	Chirulescu R. Vict.	»
27	Rădulescu G. Alex.	repet.	2	3	Goldștein M. Ida	retras
28	Roșculeț V. Stela	»	3	4	Hagiescu V. Const.	prom.
29	Rușescu V. Maria	»	4	5	Huhulescu V. Sultana	»
30	Statiu V Victoria	prom.	5	6	Ionescu I. Cornelia	»
31	Șeitan I. Elena	»	6	7	Iorgulescu Eugenia	»
Clasa VII				8	Poenaru I. Florica	»
1	Allesiu D. Elvira	prom.	9	9	Popa N. Emilia	»
2	Anghene I. Elena	»	10	10	Putinică I. Emilia	»
3	Encică N. Elena	»	11	11	Rușescu V. Zefera	»
4	Lascaridi Z. Antula	»	12	12	Șeitan I. Maria	»
5	Manole I. Maria	»	13	13	Velescu N. Lucia	»
6	Mărăcineanu G. Aur.	»	14	14	Oprescu I. Elisabeta	»
7	Mihalcea D. Elena	»	Elevele particulare promov.			
8	Mihaileanu N. Elena	»	Anul școlar 1923-1924			
9	Mitache M. Ortansa	»				
10	Nedelcu I. Maria	»				clasa
11	Poladian P. Virginia	»	1	Fătu I. Aneta	IV	
12	Tomescu V. Maria	»				
13	Wexler M. Selma	»				



Situația elevelor în anul școlar 1924—1925
Iunie — Septembrie

N.C.	Anul școlar 1924—1925	Situația	N.C.	Anul școlar 1924—1925	Situația
Clasa I A					
1	Abramovici L. M. A.	prom.	35	Panov N. Petrana	prom.
2	Asingher B. Iolanda	"	36	Pănescu D. Eugenia	"
3	Bărzănescu G. Maria	pr. I	37	Poiana V. Lucia	"
4	Belu M. Ana	prom.	38	Polihron I. Elisabeta	transf.
5	Belu T. Cornelia	"	39	Popa G. Elena	prom.
6	Blanaru G. Cezarina	"	40	Popa I. Felicia	"
7	Blândă D. Marcela	"	41	Popescu C. Aneta	"
8	Boldeanu D. Victoria	"	42	Popescu V. Eleonora	"
9	Brăileanu Aurora	"	43	Raicopol D. Olga	"
10	Butu A. Sarmiza	pr. I	44	Roșca N. Maria	transf.
11	Chirescu N. Veturia	pr. I	45	Roșculeț G. Maria	prom.
12	Crăciun C. Constanța	prom.	46	Stanciu V. Maria	"
13	Dănăilă S. Natalia	"	47	Stanciulea D. Maria	"
14	Dănilă N. Irina	"	48	Sterghiu G. Ileana	"
15	Dragomirescu P. M.	"	59	Stoica G. Elena	"
16	Duca C. Alina	"	50	Stoicescu D. Diana	"
17	Dumitriu I. Ioana	repet.	51	Șerbancea G. Alex.	"
18	Duployen I. Elisab.	prom.	52	Topala G. Ioana	"
19	Franciuc D. Elisab.	"	53	Tuvy R. Berta	"
20	Galeș R. Niculina	"	54	Vartolomeu D. Georg.	retras
21	Gânța G. Maria	"	55	Vâlcov M. Iordana	prom.
22	Gronov N. Gabriela	pr. I	56	Veber G. Florica	"
23	Hondrosom I. Adina	prom.	57	Vlădescu C. Arorora	"
24	Ichim Z. Maria	"	Clasa I B		
25	Ion D. Elena	"	1	Aldea G. Maria	prom.
26	Ivanovici C. Margar.	"	2	Apostolescu S. Elena	"
27	Lambriu D. Lucreția	"	3	Bălălie C. Ana	"
28	Livada F. Teodora	"	4	Bogdan T. Elenn	"
29	Malacopol A. Zoe	"	5	Boldea G. Emilia	"
30	Mangiurea I. Domn.	"	6	Bolma S. Ileana	"
31	Mihailescu St. Maria	transf.	7	Botea V. Maria Mag.	pr. I
32	Moroianu N. Aurora	prom.	8	Bulgărea I. Silvia	retras
33	Munteanu N. Victor.	"	9	Carnitzi A. Aspazia	pr. I
34	Neamțu St. Maria	"	10	Chiriac T. Zoe	prom.

	Anul școlar 1924—1925	Situația	N.C.	Anul școlar 1924—1925	Situația
11	Cocoaneș V. Rux.	prom.	49	Pănescu S. Elena	prom.
12	Condilă I. Maria	pr. I	50	Petru M. Marioara	»
13	Constantin I. Ecat.	prom.	51	Popa S. Eugenia	repet.
14	Conțu N. Anghelina	repet.	52	Popescu S. Corina	prom.
15	Crețulesau C. Corn.	prom.	53	Stere A. Marieta	»
16	Cultura A. Parasch.	»	54	Serter I. Rifca	»
17	Dafiel D. Sultana	retras	55	Schürach E. Olimpia	repet.
18	Dimonie S. Sultana	prom.	56	Tănăsescu S. Elisab.	prom.
19	Dogărescu A. Anast.	»	57	Toma N. Elena	»
20	Doicescu M. Elena	»	58	Tudor G. Floarea	»
21	Dragomir D. Stana	»	59	Tapu D. Păuna	»
22	Drăgănescu C. Corn.	pr. I			
23	Dumitrescu F. Dum.	prom.		Clasa II A	
24	Dumitriu S. Teodora	»	1	Andreescu M. Valer.	prom.
25	Duțescu S. Stela	»	2	Antemir N. Zoe	»
26	Erganian M. Eliza	»	3	Așingher B. Elsa	»
27	Găzdaru S. Const.	»	4	Bădulescu A. Vict.	»
28	Georgescu I. Maria	pr. I	5	Bâclășcanu A. Sab.	»
29	Gheorghiu C. Elena	prom.	6	Blăiceanu G. Emilia	»
30	Ghețu D. Eugenia	»	7	Bratu T. Maria	repet.
31	Giurgea G. Elena	»	8	Butu A. Eugenia	prom.
32	Heilpern I. Clement.	»	9	Buzernescu P. Den.	»
33	Hristidis H. Caliopia	»	10	Caludi M. Teonița	repet.
34	Hristu P. Florina	»	11	Cenușaru T. Ecat.	prom.
35	Iosofache I. Stanca	»	12	Cohn. I. Mina	»
36	Lazăr T. Elena	»	13	Constantinescu B. E.	»
37	Luca A. Iustina	»	14	Constantinescu Marg.	»
38	Manea N. Parasch.	retras	15	Danteș C. Constanța	retras
39	Marinescu R. Ioana	prom.	16	Decu E. Lucreția	prom.
40	Martinescu T. Vior.	»	17	Dicu G. Natalia	»
41	Minea G. Georgeta	»	18	Duca C. Mariana	pr. I
42	Moroianu N. Ioana	»	19	Dumitrescu S. Marg.	prom.
43	Nedelcu I. Aurelia	»	20	Enescu G. Stela	»
44	Negoescu A. Elena	»	21	Farin I. Rașela	»
45	Nicof G. Teodora	»	22	Flamburiadi G. Maria	»
46	Nicolau A. Vasilichia	»	23	Flecescu I. Cornelia	»
47	Oprea T. Otilia	»	24	Frangopol P. Euf.	»
48	Paradopol C. Paras.	»	25	Frățeanu V. Maria	»

N.C.	Anul școlar 1924—1925	Situația	N.C.	Anul școlar 1924—1925	Situația
26	Hagiescu V. Florica	prom.	11	Gaman S. Constanța	prom.
27	Ioneanu C. Agripina	retras	12	Ghimbsberg B. Vict.	repet.
28	Jipa N. Maria	prom.	13	Giurgea G. Constanța	prom.
29	Lerescu G. Olga	»	14	Goșa D. Maria	»
30	Lescovar T. Adela	»	15	Grigorescu I. Aneta	»
31	Marinescu N. Oana	»	16	Hondrosom I. Elena	repet.
32	Mihai S. Georgeta	»	17	Hristu H. Virginia	retras
33	Moroianu N. Lucreț.	»	18	Iacobescu I. Angela	prom.
34	Oprea I. Vasilica	»	19	Ierusalmi I. Ivona	»
35	Padore C. Aurelia	»	20	Ionescu I. Maria	»
36	Pandicopol I. Penel.	pr. I	21	Ionescu S. Maria	retras
37	Păltineanu M. Ecat.	prom.	22	Ioniță I. Virginia	prom.
38	Petrescu D. Victoria	»	23	Istrate M. Ioana	»
39	Popescu C. Aurelia	»	24	Juverdeanu I. Corn.	»
40	Popescu D. Elena	»	25	Lupescu M. Alex.	»
41	Predescu M. Elena	transf.	26	Mertoi S. Vasilica	»
42	Rucăreanu R. Aurelia	repet.	27	Mihăilescu G. Filoft.	»
43	Salamovitz I. Marta	prom.	28	Mihăilescu P. Maria	repet.
44	Săbăreanu N. Ana	»	29	Moroianu N. Stana	»
45	Șeitan G. Elena	»	30	Opreanu N. Maria	prom.
46	Ștefănescu S. Nat.	»	31	Orezeanu G. Maria	»
47	Tamșa I. Ioana	»	32	Panduru I. Ioana	transf.
48	Tobă G. Niculina	»	33	Panov N. Ioana	prom.
49	Tomoșoi I. Eugenia	»	34	Popovici I. Felicia	»
50	Tomnșoi I. Maria	»	35	Protopescu T. Maria	»
51	Ventura C. Eleonora	pr. I	36	Roșculeț A. Elena	prom.
	Clasa II B		37	Sandu T. Constanța	repet.
			38	Sădeanu C. Const.	prom.
1	Anghelopol I. Cleop.	prom.	39	Sișu C. Voica	»
2	Buzea A. Ana	»	40	Taraș O. Victoria	pr. I
3	Caraencica D. Maria	»	41	Vasilian C. Maria	prom.
4	Cardaș P. Beatrice	transf.	42	Vâja V. Anica	»
5	Colef V. Ianca	prom.	43	Vidrighin D. Anast.	»
6	Constantinescu A. C.	»	44	Vineș O. Elena	»
7	Constantinescu A. El.	»	45	Vlădescu I. Elena	repet.
8	Crăciun V. Angela	»		Clasa II C	
9	Dumitrescu V. Maria	repet.	1	Arvanitis C. Eufros.	prom.
10	Eremia S. Lucreția	»	2	Borcea D. Ghergh.	»

N.C.	Anul școlar 1924—1925	Situația	N.C.	Anul școlar 1924—1925	Situația
3	Carata I Maria	prom.	6	Bobeș G. Alexandr.	prom.
4	Caraiani E. Smara	»	7	Boteanu Gh. Suzana	»
5	Cazacu G. Olga	»	8	Calcef Cristina	pr. I
6	Chivu V. Aneta	»	9	Chirieri A. Elisabeta	prom.
7	Ciulafcioglu C. Andr.	»	10	Chirțibuș D. Florica	»
8	Costache C. Gabriela	repet.	11	Ciacâru V. Natalia	»
9	Dumitriu I. Letiția	prom.	12	Crales D. Dumitra	»
10	Dumitrescu D. Aur.	»	13	Culitză T. Calipso	»
11	Dușescu S. Aneta	»	14	Datcu R. Aneta	»
12	Fătu I. Victoria	»	15	Decu I. Chiriachița	»
13	Ganef T. Teodora	»	16	Deianu V. Ana	»
14	Gheorghiu G. Anast.	repet.	17	Dragomirescu G. Olg.	repet.
15	Gherlanț I. Filofteia	repet.	18	Filip D. Zamfira	prom.
16	Hundert D. Ghizela	prom.	19	Florescu F. Florica	repet.
17	Ilie I. Elena	retras	20	Frangopol C. Ana	prom.
18	Ioniță C. Silvia	»	21	Frangopol C. Maria	»
19	Merlaub E. Adolfină	prom.	22	Gaman S. Atena	»
20	Munteanu R. Sofia	»	23	Georgescu G. Maria	»
21	Narli G. Ioana	»	24	Gheorghiu L. Alex.	repet.
22	Nicolau A. Olga	»	25	Gheoncă G. Elena	prom.
23	Papae M. Cecilia	»	26	Grigorescu I. Filoft.	»
24	Politis G. Hrisanta	»	27	Grigoriu C. Nicoleta	»
25	Popescu M. Natalia	»	28	Iacobescu N. Aurelia	»
26	Reidel I. Dorina	»	29	Iftode T. Maria	»
27	Șeitan Z. Eugenia	retras	30	Ionescu E. Aurelia	»
28	Tiber D. Valeria	repet.	31	Ionescu I. Eufrosina	»
29	Tomosian M. Eliza	prom.	32	Ionescu N. Maria	»
30	Tomasian M. Hamest	»	33	Ionescu I. Zina	»
31	Vasilescu S. Elena	»	34	Manolescu C. Elena	»
32	Vasiliu C. Valentina	»	35	Mardarian A. Angela	retras
33	Vasiliu C. Viorica	repet.	36	Mihaileanu N. Maria	prom.
	Clasa III A		37	Nastu D. Teodora	repet.
1	Abramescu N. Mar.	prom.	38	Negulescu C. Alex.	prom.
2	Andrei V. Smaranda	»	39	Petre N. Veneția	»
3	Anghelopol I. Penel.	»	40	Petru D. Aurelia	»
4	Afanasiu C. Maria	»	41	Pomeranț I. Charlota	»
5	Bârzanescu G. Mar.	pr. I	42	Popa O. Maria	»
			43	Popescu I. Florina	prom.

N.C.	Anul școlar 1924—1925	Situația	N.C.	Anul școlar 1924—1925	Situația
44	Postole G. Florica	pr. I	22	Georgescu D. Cecilia	prom.
45	Roșculeț I. Eugenia	prom.	23	Giulea G. Elena	»
46	Sălceanu N. Maria	»	24	Iliescu I. Alexandr.	»
47	Săndulescu P. Lucia	repet.	25	Ionescu G. Viorica	»
48	Săndulescu I. Maria	prom.	26	Irimia D. Maria	»
49	Săvulescu G. Zoe	»	27	Ivanovici I. Elena	»
50	Stănescu I. Zamfira	»	28	Ivanovici C. Maria	»
51	Stoenescu P. Paula	pr. I	29	Luca A. Maria	»
52	Șirinian M. Mendui	prom.	30	Manea D. Elena	»
53	Spigler H. Roza	»	31	Marcarian A. Eugen.	»
54	Taslagian C. Araxi	»	32	Marinescu A. Silvia	»
55	Ursache C. Eufrosina	»	33	Moroianu N. Eugenia	»
56	Vasilescu M. Eug.	»	34	Moscovici N. Rașela	repet.
47	Veselovski I. Celest.	»	35	Nedelcu I. Emilia	prom.
58	Wittstock O. Edwiga	pr. I	36	Nicolau D. Ecaterina	„
Clasa III B.			37	Oprea I. Elena	»
1	Aldea R. Emilia	prom.	38	Pandele I. Aurelia	»
2	Alperin S. Dorina	»	39	Petru I. Elena	»
3	Atanasiu V. Ecater.	»	40	Petrescu C. Ecater.	»
4	Bărbulescu R. Sofia	»	41	Popescu I. Alexandr.	»
5	Bărbulescu N. Teod.	»	42	Popescu D. Maria	repet.
6	Bedighian H. Alisa	»	41	Popescu O. Victoria	prom.
7	Boeru I. Viorica	»	44	Rădulescu C. Const.	»
8	Bucur M. Elena	»	45	Septville S. Eugenia	repet.
9	Bucur M. Tudorița	repet.	46	Stanciu D. Maria	prom.
10	Bundă Z. Florica	prom.	47	Șerban G. Virginia	»
11	Cazacu G. Eugenia	repet.	48	Șerbănescu St. Nic.	»
12	Căciula N. Elena	prom.	49	Tatu I. Constanța	»
13	Cărpinișeanu I. Lucr.	»	50	Unanian A. Ioana	»
14	Coleș I. Elena	»	51	Vasilescu T. Laur.	retras
15	Constantin C. Eleon.	»	Clasa IV A		
16	Dragan F. Elena	»	1	Abramescu N. Elena	prom.
17	Fialcofski A. Elena	repet.	2	Anghelopol I. Vict.	»
18	Galeș R. Maria	prom.	3	Avram N. Gherghina	pr. I
19	Galuri I. Aurelia	repet.	4	Avram A. Ileana	prom.
20	Garabetian D. Virg.	»	5	Bercovici A. Ida	»
21	Găzdaru S. Alisa	prom.	6	Bleț N. Maria	»

N. C.	Anul școlar 1924—1925	Situația	N. C.	Annul școlar 1924—1925	Situația
7	Brăileanu C. Natalia	prom.	6	Drăghinici I. Marieta	prom.
8	Butucescu I. Lucia	.	7	Dumitrescu G. Man.	»
9	Cangea G. Maria	retras	8	Economu C. Maria	»
10	Chiriță C. Elena	prom.	9	Edelstein B. Maria	»
11	Cultura A. Victoria	»	10	Enache N. Ecat.	»
12	Dicu G. Maria	»	11	Făcăianu I. Iudita	»
13	Economu S. Const.	»	12	Fotiu C. Florica	»
14	Gologan I. Veturia	pr. I	13	Frangopol N. Elena	»
15	Ionescu I. Ecaterina	prom.	14	Frumosu I. Alex.	»
16	Ioniță I. Smaranda	»	15	Gartenlaub B. Melita	»
17	Lescovar F. Clem.	»	16	Iacob A. Virginia	»
18	Livada F. Elena	»	17	Ignat N. Antoneta	»
19	Micu I. Elena	»	18	Manolescu A. Georg.	»
20	Monciu S. Elena	»	19	Melinte P. Virginia	»
21	Monferato A. Marg.	»	20	Micu A. Ana	»
22	Nicolau A. Atena	»	21	Mihailescu G. Elena	»
23	Orezeanu G. Cornelia	»	22	Mirodot N. Clemansa	»
24	Pelicuda Vasilica	»	23	Pană A. Sanda	»
25	Petrescu D. Diana	»	24	Pascalidi C. Cristina	»
26	Petrescu G. Pia	»	25	Popa P. Victoria	»
27	Pișlicaru N. Elena	»	26	Purec C. Eugenia	»
28	Popescu C. Elena	»	27	Răduț I. Margareta	»
29	Popescu Vl. G. Lelia	»	28	Rădulescu P. Pasca	»
30	Rădulescu G. Viol.	»	29	Severin N. Elena	»
31	Rușescu V. Veturia	»	30	Șerban Z. Cornelia	»
32	Slujitoru A. Angela	»	31	Șerbănescu M. Cl.	»
33	Seitan G. Maria	»	22	Taulea G. Paraschiva	»
34	Țuțuianu G. Ana	»	33	Tigoi Z. Elena	»
35	Vasilescu M. Gab.	»	34	Vlad G. Victoria	»
36	Velescu N. Victoria	»			
37	Voinescu I. Eliza	»			
	Clasa IV B			Clasa V	
1	Asănăchescu N. Fl.	prom.	1	Alesiu D. Margareta	prom.
2	Bărbulescu I. Alex.	»	2	Alexandrovici C. Ana	»
3	Biru A. Clara	»	3	Alexandrovici C. Mar.	»
4	Constantinescu N. El.	»	4	Antonescu G. Desp.	»
5	Dobrescu I. Octavia	»	5	Arhire G. Natalia	repet.
			6	Atanasiu H. C-ța	prom.
			7	Babi L. Coconia	»

N.C.	Anul școlar 1924—1925	Situația	N.C.	Anul școlar 1924—1925	Situație
8	Bercovici M. Berta	prom.	46	Săndulescu V. Elena	prom.
9	Bergman C. Silvia	repet.	-7	Stănescu C. Eugenia	»
10	Brătulescu N. Sofia	»	48	Stănescu C. Maria	»
11	Calcef R. Cristina	prom.	49	Sterian N. Eugenia	»
12	Chiriac D. Eugenia	retras	50	Ștefănescu P. Stela	»
13	Ciocan P. Parasch.	repet.	51	Teodorescu G. Alice	»
14	Constantinescu B. E.	prom.	52	Vasilescu M. Valeria	»
15	Constantinescu I. Ort.	»	53	Vasiliu V. Tomaița	»
16	Danteș C. Maria	»	54	Vâlcu I. Livia	»
17	Dumitriu G. Florica	»			
18	Economu C. Raina	»		Clasa VI	
19	Eschenazi M. Rașela	»	1	Băcleșanu A. Eleon.	nepr.
20	Eșanu C. Venera	»	2	Blumenfeld Z. Tereza	prom.
21	Fasole N. Eugenia	»	3	Brăileanu C. Lucr.	»
22	Gabroveanu I. Ecat.	»	4	Butucescu I. Stela	repet.
23	Gheorghiu N. Hris.	»	5	Cioroianu M. Emilia	prom.
24	Gâmbășeanu I. Ec.	repet.	6	Diaconescu N. Olimp.	pr. 1
25	Ioan C. Eugenia	prom.	7	Dumitrescu C. Virg.	repet.
26	Itzcovici S. Rebeca	»	8	Giinsberg B. Ghiz.	prom.
27	Leon P. Elvira	repet.	9	Golea C. Constanța	repet.
28	Lintz I. Hildegard	»	10	Gutui V. Elena	retras
39	Manole I. Elena	prom.	11	Miholecu P. Hrisa	prom.
30	Milcu H. Georgeta	»	12	Milcu H. Elena	retras
31	Mironescu M. Anast.	repet.	13	Munteanu I. Parasch.	prom.
32	Munteanu I. Elisab.	prom.	14	Popa I. Eugenia	repet.
33	Nicolau G. Vasilichia	»	15	Popescu D. Maria	prom.
34	Nistor S. Cornelia	»	16	Raicopol D. Elena	»
35	Oprea T. Virginia	»	17	Rădulescu G. Alex.	»
36	Papadopol N. Elena	»	18	Roșculeț V. Stela	»
37	Papleacu N. Marieta	repet.	19	Rușescu V. Maria	»
38	Petrescu D. Eleonora	prom.	20	Segal A. Eștera	»
39	Popescu S. Cleop.	»	21	Taler I. Ernestina	»
40	Popescu C. Maria	»	22	Teodorescu I. Maria	»
41	Popescu N. Marioara	»	23	Tomescu V. Alex.	»
42	PreDESCU I. Eleon.	»	24	Vexler S. Ana	elim.
43	Rădulescu G. Florica	»		Clasa VII	
44	Rădulescu T. Teod.	»	1	Atanasiu H. Vasilica	pr. 1
45	Sachetti Fr. Otilia	»	2	Avram S. Maria	prom.

	Anul școlat 1924—1925	Situația	N. C.	Anul școlar 1924—1925	Situația
3	Bărbulescu I. Elena	prom.	11	Nedelcu I. Maria	prom.
4	Caratzali O. Iolanda	"	12	Pârvănescu T. Prec.	"
5	Cardaș P. Octavia	transf.	13	Poladian P. Virginia	pr. I
6	Crăciun C. Lucreția	prom.	14	Tomescu Maria	prom.
7	Filip G. Maria	"	15	Vexler M. Selma	pr. I
8	Gâzdaru S. Elena	"	Elevele particulare promov. Anul școlar 1924—1925		
9	Ionescu G. Elena	"			
10	Monferato A. Adela	pr. I			
11	Moroianu N. Elena	prom.			clasa
12	Moroianu N. Maria	"	1	Cordescu G. Florica	I
13	Nistor S. Silvia	"	2	Cordescu G, Marta	I
14	Petrescu D. Despina	"	4	Bringer S. Ella	II
15	Statiu I. Victoria	"	3	Moroianu O. Virginia	II
16	Șeitan I. Elena	pr. I	5	Arvanitis C. Eufros.	III
Clasa VIII			6	Stere A. Caliopia	III
1	Alessiu D. Elvira	prom.	7	Dimitriu I. Ileana	IV
2	Anghene I. Elena	retras	8	Nedelcu G. Angela	IV
3	Băncescu G. Lucia	prom.	9	Mihăileanu N. Maria	IV
4	Encică N. Elena	"	10	Petre N. Veneția	IV
5	Lascaridis Z Antula	"	12	Postole G. Florica	IV
6	Manole I. Maria	"	13	Stere A. Caliopia	IV
7	Mărăcineanu G. Aur.	pr. I	14	Hazarian M. Biatrice	V
8	Miga I. Stela	"	15	Anghene I. Elena	VIII
9	Mihalcea D. Elena	prom.	16	Băraulescu I. Elena	VIII
10	Mitache M. Ortansa	"	17	Raiman C. Panfilia	VIII

Situația elevelor în anul școlar 1925—1926
Iunie — Septembrie

C. N.	Anul școlar 1925—1926	Situația	C. N.	Anul școlar 1925—1926	Situația
	Clasa I A				
1	Alimănișteanu C. S.	prom.	35	Niculescu G. Teod.	prom.
2	Amăricăi A. Sofia	»	36	Ovezea I. Maria	»
3	Atanasiade G. Aur.	»	37	Pantilimonescu I. A.	»
4	Băleanu P. Lucia	»	38	Petru D. Irina	»
5	Bolma S. Stela	»	39	Rădulescu T. C-ța	»
6	Bucurescu D. Har.	»	40	Rădulescu C. Elena	»
7	Butnaru A. Silvia	»	41	Roșu G. Maria	»
8	Calcef St. Delea	»	42	Russu D. Silvia	»
9	Chișu M. Lucia	»	43	Sandovici P. Roza	»
10	Constantinescu I. Ol.	»	44	Sădeanu C. Emilia	»
11	Constantinescu T. S.	»	45	Stănciulea D. C-ța	»
12	Costea I. Ana	nepr.	46	Stănescu M. Elena	»
13	Costescu I. Anast.	prom.	47	Stănescu I. Lucreția	»
14	Cotta V. Maria	»	48	Stănescu I. Sabina	»
15	Dima H. Silvia	»	49	Tababu I. Demetra	»
16	Dragnea A. Fevronia	»	50	Tudoran C. Despina	»
17	Draghinici I. Zoe	»	51	Vasilescu C. Ortansa	»
18	Duma G. Vana	»		Clasa I B	
19	Economu M. Eleft.	»	1	Abagian A. Sirvart	prom.
20	Fiacescu V. Florica	»	2	Adam S. Elena	repet.
21	Gheorghiu D. Florica	»	3	Albu N. Maria	prom.
22	Hondrosom I. Lucia	»	4	Bârsu I. Virginia	repet.
23	Iacobescu M. Eugen.	»	5	Birenberg P. Charl.	prom.
24	Leahu G. Virginia	»	6	Biru F. Maria	retras
25	Lerescu Gh. Stela	»	7	Cicicopol Z. Cristina	prom.
26	Manea I. Maria	»	8	Çișmigiu F. C-ța	»
27	Matache I. Georgeta	»	9	Codreanu H. Maria	retras
28	Melinte P. Emilia	»	40	Constantinescu N. Cl.	prom.
29	Merlaub E. Frida	»	11	Cosâmbescu M. El.	»
30	Mitef T. Stefania	»	12	Dobre D. Maria	»
31	Mocanu S. Elena	»	13	Dragan I. Ecaterina	»
32	Mototolea S. Aurora	»	14	Dumitriu A. Irina	repet.
33	Munteanu A. Eugen.	»	15	Duzoglu S. Fotinia	prom.
34	Nastase I. Parasch.	»	16	Economu C. Polix.	»

N. C.	Anul școlar 1925—1926	Situația	N. C.	Anul școlar 1925—1926	Situația
17	Eftimiu M. Valeria	prom.	4	Bărzănescu G. Maria	prom.
18	Farin I. Iness	»	5	Bellu M. Ana	»
19	Floarea D. Constant.	retras	6	Bellu T. Cornelia	»
20	Gheorghiu G. Elena	prom.	7	Blanaru G. Cezarina	repet.
21	Gheorghiu L. Vasil.	»	8	Boldea G. Emilia	prom.
22	Gheracopol S. Sofiria	»	9	Botea V. Maria	»
23	Ghinsberg L. Rebeca	»	10	Brăileanu Aurora	»
24	Grigoropol C. Vasil.	»	11	Butu A. Sarmiza	retras
25	Manole I. Vasilica	»	12	Carnutzio A. Aspazia	prom.
26	Naparu S. Elena	»	13	Chirescu N. Veturia	»
27	Neda N. Maria	»	14	Chiriac T. Zoe	»
28	Panait N. Maria	repet.	15	Coconeș V. Ruxand.	»
29	Panaiotachi P. Maria	prom.	16	Condilă I. Maria	»
30	Petucu I. Maria	repet.	17	Crăciun C. Constanța	»
31	Popa S. Eugenia	prom.	18	Crețulescu Cornelia	»
32	Popescu C. Elena	»	19	Dragomirescu A. M.	»
33	Robescu N. Laura	repet.	20	Draganescu C. Corn.	»
34	Roman N. Maria	»	21	Duca C. Alina	»
35	Roșculeț A. Maria	prom.	22	Duployen I. Elisab.	»
36	Sassu G. Elena	»	23	Franciuc D. Elisab.	»
37	Sava P. Elena	»	24	Găzdaru S. Constanța	»
38	Săndulescu V. Neac.	»	25	Gânța G. Maria	»
39	Sterea G. Elena	repet.	26	Georgescu I. Maria	»
40	Schüpach E. Olimp.	prom.	27	Ghețu D. Eugenia	»
41	Șeitan C. Suzana	»	28	Gronov H. Gabriela	»
42	Steoleac M. Ana	repet.	29	Hondrosom I. Adina	»
43	Tanef G. Rada	prom.	30	Ichim Z. Maria	»
44	Tănăsescu I. Alex.	»	31	Ion D. Elena	»
45	Terpovici T. Aurora	»	32	Ioneanu C. Agripina	»
46	Toncu I. Vasila	»	33	Ivanovici C. Margar.	retras
49	Vanghele A. Ecater.	»	34	Lazar T. Elena	prom.
48	Vartolomeu D. Sm.	»	35	Livada F. Teodora	»
49	Vasiliu I. Catina	»	36	Malacopol A. Zoe	»
	Clasa II A		37	Moroianu N. Aurora	»
1	Abramovici L. Maria	prom.	38	Munteanu N. Victor.	»
2	Așingher B. Iolanda	»	39	Nicof V. Teodora	»
3	Balais C. Maria	repet	40	Poiana V. Lucia	»
			41	Popa G. Elena	retras

N. C.	Anul școlar 1925—1926	Situația	N. C.	Anul școlar 1925—1926	Situația
42	Popa I. Felicia	prom.	25	Giurgea G. Elena	prom.
43	Popescu C. Aneta	»	26	Gradinarov R. n. Șt.	repet.
44	Stanciulea D. Maria	repet.	27	Heilpern I. Clement.	prom.
45	Stoica G. Elena	»	28	Hristidis H. Caliochia	repet.
46	Stoicescu D. Diana	prom.	29	Iosofache E. Stanca	prom.
47	Șerbancea G. Alex.	repet.	30	Jugastru I. Maria	repet.
48	Toma N. Elena	»	31	Luca A. Iustina	prom.
59	Topala G. Ioana	prom.	32	Manole I. Eugenia	»
50	Tuvy R. Berta	»	33	Marinescu R. Ioana	»
51	Vâlcov M. Iordana	repet.	34	Martinescu T. Vior.	»
52	Veber G. Florica	prom.	35	Minea G. Georgeta	repet.
53	Vlădescu C. Arorora	»	36	Moroianu N. Ioana	prom.
	Clasa II B		37	Nedelcu I. Aurelia	repet.
1	Aldea G. Maria	repet.	38	Negoescu A. Elena	»
2	Andrei M. Florica	prom.	39	Nicolau A. Vasilichia	»
3	Blânda D. Mercela	»	40	Paradopol C. Paras.	prom.
4	Boldeanu D. Victor.	»	41	Pănescu S. Elena	repet.
5	Bolma S. Ileana	»	42	Petru M. Marioara	»
6	Bratu T. Maria	»	43	Raicopol D. Olga	prom.
7	Bulgărea I. Silvia	»	44	Roșculeț G. Maria	deced.
8	Cojocaru I. Aurelia	»	45	Savonu I. Rozalia	prom.
9	Constantin I. Ecat.	repet.	46	Stanciu V. Maria	»
10	Costache C. Gabr.	prom.	47	Stere A. Marieta	repet.
11	Croitoru G. Maria	»	48	Serțe I. Rivca	»
12	Cultura A. Parasch.	»	49	Tălpău S. Elena	prom.
13	Dănilă N. Irina	repet.	50	Tănăsescu S. Elisab.	repet.
14	Dănăilă S. Natalia	»	51	Tiber D. Valeria	prom.
15	Dimonie S. Sultana	»	52	Tudor G. Floarea	»
16	Dogărescu A. Anast.	»	53	Țapu D. Păuna	»
17	Doicescu M. Elena	prom.		Clasa III A	
18	Dumitriu S. Teodora	repet.	1	Antemir N. Zoe	prom.
19	Dumitrescu S. Dum.	»	2	Așingher B. Elisa	»
20	Duțescu S. Stela	prom.	3	Bădulescu A. Vict.	»
21	Erganian M. Eliza	»	4	Blăiceanu G. Emilia	»
22	Gardef. S. Maria	»	5	Butu A. Eugenia	»
23	Gâdei M. Constanta	»	6	Buzernescu P. Den.	»
24	Gheorghiu C. Elena	»	7	Călin I. Elena	»

	Anul școlar 1925—1926	Situația	N.C.	Anul școlar 1925—1926	Situația
8	Cenușaru I. Ecater.	prom.	4	Buzea A. Ana	prom.
9	Constantinescu B. E.	»	5	Caraencica D. Maria	»
10	Constantinescu Marg.	»	6	Cohn I. Minna	»
11	Crăciun V. Angela	»	7	Colef V. Ianca	»
12	Decu E. Lucreția	»	8	Constantinescu A. C.	»
13	Duca C. Mariana	»	9	Constantinescu A. El.	»
14	Farin I. Rașela	»	10	Dicu G. Natalia	»
15	Flecescu I. Cornelia	»	11	Dumitrescu S. Elena	repet.
16	Frangopol P. Eufr.	»	12	Dumitrescu S. Marg.	prom.
17	Hagiescu V. Florica	»	13	Enescu G. Stela	»
18	Jipa I. Maria	»	14	Flamburiade G. M.	»
19	Lerescu G. Olga	»	15	Frăteanu V. Maria	»
20	Lescovar T. Adela	»	16	Gaman S. Constanța	»
21	Marinescu N. Oana	»	17	Gheorghiu G. Ana	»
22	Mertoi S. Vasilica	»	18	Giurgea G. Constanța	»
23	Mihailescu G. Aneta	»	19	Grigorescu V. Aneta	»
24	Moroianu N. Lucreț.	»	20	Iacobescu I. Angela	»
25	Oprea I. Vasilica	»	21	Ierusalmi I. Ivona	»
26	Padore C. Aurelia	»	22	Ionescu I. Maria	»
27	Pandicopol I. Penel.	»	23	Ioniță I. Virginia	repet.
28	Păltineanu M. Ecat.	»	24	Istrate M. Ioana	prom.
29	Popescu C. Aurelia	»	25	Juverdeanu I. Corn.	»
30	Popescu D. Elena	»	26	Lupescu M. Alex.	»
31	Popovici I. Felicia	»	27	Mihai S. Georgeta	»
32	Salamovitz I. Marta	»	28	Mihăilescu G. Filoft.	repet.
33	Săbăreanu N. Ana	»	39	Opreanu N. Maria	prom.
34	Șeitan G. Elena	»	30	Orezeanu G. Maria	»
35	Tamșa I. Ioana	»	31	Petrescu D. Victoria	»
36	Taraș O. Victoria	»	32	Protopescu T. Maria	»
37	Tobă G. Niculina	»	33	Roșculeț A. Elena	repet.
38	Tomoșoi I. Eugenia	»	34	Sădeanu C. Const.	prom.
39	Tomoșoi I. Maria	»	35	Sișu C. Voica	»
40	Ventura C. Eleonora	»	36	Ștefănescu St. Nat.	»
	Clasa III B		37	Vasilian C. Maria	repet.
1	Anghelopol I. Cleop.	prom.	38	Vidrighin D. Anast.	prom.
2	Althunian M. Asthie	»	39	Vineș O. Elena	»
3	Boroneanu G. Magd.	»			

N.C.	Anul școlar 1925—1926	Situația	N.C.	Anul școlar 1925—1926	Situația
Clasa III C					
1	Borcea D. Ghergh.	repet.	6	Bârzanescu G. Mar.	prom.
2	Caraiani E. Smarag.	"	7	Bedighian H. Alice	"
3	Carata I. Maria	prom.	8	Boteanu G. Suzana	"
4	Cazacu G. Olga	repet.	9	Calcef S. Cristina	"
5	Chivu V. Aneta	prom.	10	Cărpinișeanu I. Lucr.	retras
6	Ciulafcioglu C. Andr.	"	11	Cereacinchina N. T.	"
7	Coadă N. Maria	"	12	Chelărescu G. Elena	prom.
8	Dumitriu I. Letiția	"	13	Chirieri A. Elisabeta	"
9	Dumitrescu D. Aur.	"	14	Ciacăru V. Natalia	"
10	Dușescu S. Aneta	repet.	15	Coleș I. Elena	"
11	Fătu I. Victoria	retras	16	Culitză T. Calypso	"
12	Galuri I. Aurelia	prom.	17	Decu I. Chiriachița	"
13	Ganef T. Teodora	"	18	Filip D. Zamfira	"
14	Garabețian D. Virg.	"	19	Frangopol C. Ana	"
15	Gheorghiu L. Alex.	"	20	Frangopol C. Maria	"
16	Hundert D. Ghizela	"	21	Gaman S. Atena	"
17	Merlaub E. Adolfină	"	22	Georgescu D. Cecilia	"
18	Munteanu R. Sofia	repet.	23	Grigorescu I. Filoft.	"
19	Nastu D. Teodora	prom.	24	Iacobescu N. Aurelia	"
20	Nicolau A. Olga	"	25	Iftode T. Maria	"
21	Papae M. Cecilia	"	26	Ionescu E. Aurelia	"
22	Politis G. Hrisanta	"	27	Ionescu I. Eufrosina	"
23	Popescu M. Natalia	"	28	Manolescu C. Elena	"
24	Reidel I. Dorina	"	29	Negulescu C. Alex.	"
25	Săndulescu P. Lucia	"	30	Petru D. Aurelia	"
26	Septville St. Eug.	repet.	31	Pomeranț I. Charlota	"
27	Tomasian M. Eliza	"	32	Popescu I. Florina	"
28	Tomazian M. Hames	prom.	33	Roșculeț I. Eugenia	"
29	Vasilescu St. Elena	"	34	Săvulescu G. Zoe	"
30	Vasiliu C. Valentina	repet.	35	Stănescu I. Zamfira	"
Clasa IV A					
1	Abramescu N. Mar.	prom.	36	Stoenescu P. Paula	"
2	Andricu V. Smaranda	"	37	Șerbănescu S. Nic.	"
3	Anghelopol I. Penel.	"	38	Spigler H. Roza	"
4	Atanasiu C. Maria	"	39	Taslagian C. Araxi	"
5	Bărbulescu R. Sofia	"	40	Vasiliu G. Eufrosina	"
			41	Vasilescu M. Eug.	"
			42	Veselovski I. Celest.	"

	Anul școlar 1925—1926	Situația	N.C.	Anul școlar 1925—1926	Situația
	Clasa IV B.				
1	Aldea R. Emilia	prom.	38	Popa O. Maria	prom.
2	Alperin S. Dorina	»	39	Popescu I. Alexandr.	»
3	Arvanitis C. Eufros.	»	40	Popescu O. Victoria	»
4	Atanasiu V. Ecater.	»	41	Rădulescu C. Const.	»
5	Bărbulescu N. Teod.	»	42	Sălceanu N. Maria	»
6	Bobeș G. Alexandr.	»	43	Săndulescu I. Maria	retras
7	Boeru. I. Viorica	»	44	Stanciu D. Maria	prom.
8	Bundă Z. Florica	»	45	Schüpach E. Emilia	»
9	Căciula N. Elena	»	46	Șerban G. Virginia	»
10	Chirțibuș D. Florica	»	47	Șirinian M. Mendui	»
11	Constantin C. Eleon.	retras	48	Ștefănescu D. Ecater.	»
12	Datcu R. Aneta	prom.	49	Tatu I. Constanța	retras
13	Deianu V. Ana	»	50	Ursache C. Eufrosina	prom.
14	Dragan F. Elena	»	51	Vasile D. Ioana	»
15	Dragomirescu G. Olg.	»		Clasa V	
16	Găzdaru S. Alisa	»	1	Abramescu N. Ileana	prom.
17	Georgescu G. Maria	»	2	Anghelopol I. Vict.	repet.
18	Gheoncă G. Elena	repet.	3	Arhiri G. Natalia	»
19	Giulea G. Elena	prom.	4	Avram N. Gherghina	prom.
20	Hagiescu A. Aurelia	»	5	Avram A. Ileana	retras
21	Iliescu I. Alexandr.	»	6	Bergman C. Silvia	prom.
22	Ionescu N. Maria	»	7	Bletz N. Maria	repet.
23	Ionescu G. Viorica	»	8	Brăileanu C. Natalia	prom.
24	Ionescu I. Zina	»	9	Brătulescu N. Sofia	»
25	Irimia D. Maria	»	10	Chirilă C. Elena	»
26	Ivanovici I. Elena	»	11	Ciacalopol C. Elisab.	»
27	Ivanovici C. Maria	»	12	Ciocan P. Parasch.	»
28	Luca A. Maria	»	13	Culura A. Victoria	»
29	Manea D. Elena	»	14	Dicu G. Maria	»
30	Marcarian A. Eugen.	»	15	Dobrescu I. Octavia	»
31	Marinescu N. Silvia	»	16	Economu S. Const.	»
32	Moroianu N. Eugenia	»	17	Frangopol N. Elena	repet.
33	Nedelcu I. Emilia	repet.	18	Gartenlaub B. Melita	prom.
34	Oprea I. Elena	prom.	19	Iacob A. Virginia	»
35	Pandele I. Aurelia	»	20	Ionescu I. Ecaterina	»
36	Petru I. Elena	»	21	Ioniță I. Smaranda	»
37	Petrescu C. Ecater.	»	22	Lescovar F. Clem.	»

N. C.	Anul școlar 1925—1926	Situația	N.	Anul școlar 1925—1926	Situația
23	Lintz A. Hildergarde	prom.	9	Constantinescu B. E.	prom.
24	Livada F. Elena	"	10	Constantinescu I. Ort.	"
25	Melinte P. Virginia	retras	11	Danteș C. Maria	"
26	Micu I. Elena	prom.	12	Economu C. Raina	"
27	Mihăilescu G. Elena	retras	13	Eschenazi M. Rașela	"
28	Mihaileanu N. Maria	prom.	14	Eșanu C. Venera	"
29	Monciu S. Elena	"	15	Fasole N. Eugenia	"
30	Monferato A. Marg.	"	16	Gabroveanu I. Ecat.	"
31	Nicolau A. Atena	"	17	Gheorghiu N. Hris.	"
32	Orezeanu G. Cornelia	"	18	Ioan C. Eugenia	"
33	Pelicuda Vasilica	"	19	Itzcovici S. Rebeca	repet.
34	Petre N. Veneția	repet.	20	Manole I. Elena	prom.
35	Petrescu D. Diana	prom.	21	Milcu H. Georgeta	"
36	Petrescu G. Pia	"	22	Munteanu I. Elisab.	"
37	Pișlicaru M. Elena	"	23	Nicolau G. Vasilichia	"
38	Popescu Vl. G. Lelia	"	24	Nistor S. Cornelia	"
39	Postole G. Florica	"	25	Oprea T. Virginia	"
40	Purec C. Eugenia	"	26	Papadopol H. Elena	"
41	Rădutzî Margareta	repet.	27	Pauleț I. Alexandrina	"
42	Rușescu V. Veturia	prom.	28	Petrescu D. Eleonora	"
41	Severin N. Elena	"	29	Popescu C. Maria	"
44	Slujitoru A. Angela	repet.	30	Popescu N. Marioara	"
45	Seitan G. Maria	prom.	31	Popescu I. Eleon.	"
46	Șerbănescu M. Cl.	repet.	32	Potopopescu M. El	repet.
47	Tigoi Z. Elena	prom.	33	Rădulescu G. Florica	prom.
48	Țuțuianu G. Ana	"	34	Rădulescu T. Teod.	"
49	Vasilescu M. Gab.	transf.	5	Sachetti Fr. Otilia	"
50	Voinescu I. Eliza	prom.	36	Săndulescu V. Elena	"
	Clasa VI		37	Stănescu C. Eugenia	"
1	Alesiu D. Margareta	prom.	38	Stănescu C. Marieta	repet.
2	Antonescu G. Desp.	"	39	Ștefănescu P. Stela	prom.
3	Atanasiu H. C-ța	"	40	Teodorescu G. Alice	"
4	Babi L. Coconia	"	41	Vasilescu M. Valeria	"
5	Bercovici M. Berta	"	42	Vasiliu V. Tomaița	"
6	Butucescu I. Lucia	"	43	Vâlcu I. Livia	"
7	Calcef S. Tiha	"		Clasa VII	
8	Celescui I. Marcels	repet.	1	Blumenfeld Z. Tereza	prom.

N ^o	Anul școlar 1925—1926	Situația	N ^o	Anul școlar 1925—1926	Situația
2	Brăileanu C. Lucr.	prom.	11	Nistor S. Silvia	prom.
3	Cioroianu M. Emilia	»	12	Petrescu D. Despina	»
4	Diaconescu N. Olimp.	»	13	Statiu I. Victoria	»
5	Ghinsberg B. Ghiz.	»	14	Șeitan I. Elena	»
6	Miholecu P. Hrisa	»	Elevele particulare promovate		
7	Munteanu I. Parasch.	»	Anul școlar 1925—1926		
8	Păucescu G. Leonia	»			
9	Popescu D. Maria	»			clasa
10	Raicopol D. Elena	»	1	Amza N. Maria	I
11	Rintzler Sara	transf.	2	Kehaioglu J. Eleon.	I
12	Roșculeț V. Stela	prom.	3	Butu A. Sarmiza	II
13	Segal A. Estera	»	4	Kehaioglu J. Eleon.	II
14	Taler I. Ernestina	»	5	Poladian P. Julieta	II
15	Teodorescu I. Maria	»	6	Decu I. Victoria	III
16	Tomescu V. Alex.	»	7	Cereacinchina N. T.	III
	Clasa VIII		8	Busuioc A. Maria	IV
1	Atanasiu H. Vasilica	prom.	9	Cereacinchina N. T.	IV
2	Avram S. Maria	»	10	Gărciulescu I. Maria	IV
3	Caratzali A. Iolanda	»	11	Tomoșoi S. Eugenia	IV
4	Crăciun C. Lucreția	»	12	Ghimbășeanu I. Ec.	V
5	Filip G. Maria	»	13	Stere A. Caliopia	V
6	Găzdaru S. Elena	»	14	Stere A. Caliopia	VI
7	Ionescu G. Elena	»	15	Diaconescu N. Olimp.	VIII
8	Monferato A. Adela	»	16	Oranet S. Angela	VIII
9	Moroianu N. Elena	»	17	Ghinsberg N. Ghiz.	VIII
10	Moroianu N. Maria	»			

Situația elevelor în anul școlar 1926—1927
Iunie — Septembrie

N. C.	Anul școlar 1926—1927	Situația	N. C.	Anul școlar 1926—1927	Situația
Clasa I A					
1	Antoniou A. Elena	prom.	35	Parapeanu C. Marg.	prom.
2	Atanasoff S. Ecater.	"	36	Paraschivescu D. El.	"
3	Babi I. Coconia	"	37	Pavlide A. Vasilichia	"
4	Baston A. Olga	retras	38	Perjescu N. Valent.	"
5	Bârsu T. Maria	prom.	39	Petcoff G. Stefania	"
6	Bârzan I. Cornelia	"	40	Petrescu P. Silvia	"
7	Bellu D. Suzana	"	41	Petru D. Constanța	"
8	Bercu A. Betti	"	42	Rădulescu G. Elena	"
9	Bujor G. Reveca	"	43	Roșculeț A. Angela	"
10	Caloenescu D. Smar.	"	44	Stavraca G. Ecater.	"
11	Capato D. Maria	"	45	Stănescu D. Aurelia	"
12	Cioc Emilia	repet.	46	Stoian I. Lucia	"
13	Colțea I. Constanța	"	47	Șchiopu G. Silistra	nepr
14	Cornățeanu I. Elena	prom.	48	Șerbănescu L. Aur.	prom.
15	Culitză T. Valeria	"	49	Tati I. Nușca	"
16	Darie D. Maria	"	50	Trica S. Vasilica	"
17	Dendiu G. Maria	nepr.	51	Tudoran C. Victoria	"
18	Dima G. Dunărea	prom.	52	Voinescu A. Aurelia	"
19	Dragomirescu A. P. F.	"	53	Zecheria G. Alie	"
20	Eftimiade G. Smar.	"	Clasa I B		
21	Enescu G. Florica	"	1	Altunian M. Arșaluis	prom.
22	Georgescu G. Eug.	repet.	2	Benaroyou I. Ecat.	"
23	Ierusalimi I. Odette	prom.	3	Boșcenko M. Maria	"
24	Iliescu I. Elena	"	4	Brătucu G. Volumia	"
25	Ionescu V. Aurelia	"	5	Broșteanu G. Eugenia	transf.
26	Ioniță C. Constanța	"	6	Căciulă V. Maria	repet.
27	Lascaridi C. Anast.	"	7	Cenușaru F. Dumitra	prom.
28	Lescovar E. Emilia	"	8	Chiulafcioglu C. Atena	"
29	Mandai I. Maria	"	9	Codreanu H. Mar.	"
30	Marin C. Maria	"	10	Conduleț I. Elisab.	"
31	Michell A. Florence	"	11	Constantinescu F. B.	"
32	Mihaileanu N. Lucia	retras	12	Costache D. Maria	"
33	Mitroi I. Maria	prom.	13	Creangă D. Eugenia	"
34	Ovezea I. Ana	"	14	Cullura A. Elena	"

C. N.	Anul școlar 1926—1927	Situația	A.C.	Anul școlar 1926—1927	Situația
15	Curpen M. Valeria	prom.	3	Amăricăi A. Sofia	prom.
16	Desalermo N. Amalia	retras	4	Băleanu P. Lucia	»
17	Dimitriu A. Irina	prom.	5	Biremberg P. Charl	»
18	Dușescu S. Silvia	»	6	Bolma S. Stela	»
19	Germachian A. Org.	»	7	Bucurescu D. Har.	»
20	Gheorghiu D. Aurelia	»	8	Butnaru A. Silvia	retras
21	Gheorghiu R. Vasil.	»	9	Calcef St. Delea	prom.
22	Grigoropol C. Elena	»	10	Chițu M. Lucia	retras
23	Hamparțum R. Elis.	»	11	Constantinescu I. Ol.	prom.
24	Iachim G. Lucreția	»	12	Constantinescu T. S.	»
25	Iorgu I. Steliana	»	13	Cotta V. Maria	»
26	Ispas N. Micșunica	repet.	14	Dima H. Silvia	»
27	Madeleanu I. Virg.	»	15	Dragnea A. Fevronia	»
28	Munteanu R. Teod.	»	16	Draghinici I. Zoe	»
29	Naum G. Aspazia	»	17	Duma G. Vana	»
30	Nazarian G. Meline	prom.	18	Duzoglu S. Fotinia	»
31	Nedelcu I. Eugenia	»	19	Economu M. Eleft.	»
32	Oanța F. Ana	»	20	Farin I. Iness	»
33	Ogeacov G. Teodora	»	21	Gheracopol S. Sotiria	»
34	Panait P. Maria	»	22	Grigoropol C. Vasil.	»
35	Pavlide A. Ecaterina	»	23	Ivanovici C. Margar.	retras
36	Petcu D. Ioana	repet.	24	Leahu G. Virginia	prom.
37	Petrescu A. C-ța	prom.	25	Lerescu Gh. Stela	»
38	Papatanase A. Elena	»	26	Matache I. Georgeta	»
39	Simionescu E. Maria	»	27	Melinte P. Emilia	»
40	Sotiropol M. Cleonihi	»	28	Merlaub E. Frida	»
41	Sironchian A. Mad.	»	29	Mocanu S. Elena	»
42	Teodorescu I. Floar.	repet.	30	Mototolea S. Aurora	»
43	Teodorescu C. Maria	prom.	31	Munteanu A. Eugen.	retras
44	Tranulis A. Elisabeta	»	32	Nastase I. Parasch.	prom.
45	Tovar D. Constantina	repet.	23	Niculescu G. Teod.	»
46	Vasiliu A. Victoria	»	34	Panaitache P. Maria	nepr.
47	Vișoianu S. Eugenia	prom.	35	Pantelimonescu I. A.	prom.
48	Zainea S. Maria	repet.	36	Petru D. Irina	»
	Clasa II A		37	Popescu C. Elena	»
1	Abagian A. Sirvart	prom.	38	Rădulescu T. C-ța	»
2	Alimănișteanu T. S.	»	39	Rădulescu C. Elena	»
			40	Răgălie I. Ioana	»

N.C.	Anul școlar 1926—1927	Situația	N.C.	Anul școlar 1926—1927	Situația
41	Sandovici P. Roza	prom.	26	Hondrosom I. Lucia	repet.
42	Sava P. Elena	»	27	Hristidis H. Caliochia	prom.
43	Sădeanu C. Emilia	»	28	Iacobescu N. Eugen.	»
44	Stănciulea D. C-ța	»	29	Manea I. Maria	»
45	Stănescu I. Lucreția	retras	30	Manole I. Vasilica	»
46	Stănescu S. Sabina	prom.	31	Mitef T. Stefania	»
47	Tabacu I. Demetra	retras	32	Naparu S. Elena	repet.
48	Tudoran C. Despina	prom.	33	Neda N. Maria	»
49	Vanghele A. Ecater.	»	34	Nedelcu I. Aurelia	prom.
50	Vartolomeu D. Sm.	»	35	Niculau A. Vasilichia	repet.
51	Vasilescu C. Ortansa	»	36	Niță T. Elisabeta	prom.
Clasa II B			37	Ovezea I. Maria	»
1	Albu N. Maria	retras	38	Petru M. Maria	repet.
2	Aldea G. Maria	prom.	39	Popa S. Eugenia	»
3	Atanasiade G. Aur.	»	40	Roșculeț A. Maria	»
4	Blănaru G. Căzarina	»	41	Roșu G. Maria	»
5	Boia D. Elena	»	42	Russu D. Silvia	prom.
6	Cicicopol Z. Cristina	»	43	Sassu G. Elena	retras
7	Cișmigiu F. C-ța	repet.	44	Săndulescu V. Neac.	repet.
8	Constantinescu N. Cl.	»	45	Stănescu M. Elena	prom.
9	Cosâmbescu I. El.	»	46	Stere A. Marieta	»
10	Costescu I. Anast.	prom.	47	Stoica G. Elena	repet.
11	Dănăilă S. Natalia	»	48	Scheiner I. Irngard	prom.
12	Dimitriu S. Teodora	repet.	49	Schüpach E. Olimp.	retras
13	Dimonie S. Sultana	prom.	50	Șeitan C. Suzana	prom.
14	Dobre D. Maria	repet.	51	Șerban I. Aneta	»
15	Drăgan I. Ecaterina	nepr.	52	Șerțer A. Rifca	repet.
16	Dumitrescu F. Dum.	repet.	53	Tănăsescu I. Alex.	»
17	Dumitrescu C. Par.	prom.	54	Terpovici T. Claudia	»
18	Economu C. Polix.	»	55	Toma N. Elena	prom.
19	Eftimiu M. Valeria	retras	57	Toncu I. Vasila	repet.
20	Fiacescu V. Florica	prom.	58	Vasilachi F. Vera	»
21	Gănescu S. Marieta	»	Clasa III A		
22	Gheorghiu G. Elena	repet.	1	Abramovici L. Maria	prom.
23	Gheorghiu D. Florica	»	2	Așingher B. Iolanda	»
24	Gheorghiu L. Vasil.	»	3	Bărzănescu G. Maria	»
25	Greco I. Georgeta	prom.	4	Bellu M. Ana	»

N.C.	Anul școlat 1926—1927	Situația	N.C.	Anul școlar 1926—1927	Situația
5	Blânda D. Marcela	prom.	43	Popa I. Felicia	prom.
6	Boldea G. Emilia	"	44	Popescu C. Aneta	"
7	Boldeanu D. Victor.	repet.	45	Stoicescu D. Diana	"
8	Bolma S. Ileana	prom.	46	Tiber D. Valeria	repet.
9	Botea V. Maria	"	49	Topala G. Ioana	retras
40	Bratu T. Maria	"	48	Tudor G. Floarea	repet.
11	Brăileanu Aurora	"	49	Tuvy R. Berta	prom.
12	Bulgărea I. Silvia	"	50	Tapu D. Pauna	repet.
13	Butu A. Sarmiza	"	51	Veber G. Florica	prom.
14	Carnutzio A. Aspazia	"		Clasa III B	
15	Chirescu N. Veturia	"			
16	Chiriac T. Zoe	"	1	Andrei M. Florica	prom.
17	Cojocarui Aurelia	"	2	Bedrosian G. Dier.	repet.
18	Condilă I. Maria	"	3	Bellu T. Cornelia	prom.
19	Costache C. Gabr.	repet.	4	Borcea D. Gherghina	repet.
20	Crăciun C. Constanța	prom.	5	Caraiani E. Smaranda	"
21	Croitoru G. Maria	repet.	6	Cazacu G. Olga	prom.
22	Culura A. Parasch.	prom.	7	Cioroiu S. Maria	"
23	Dragomirescu P. M.	"	8	Cocoaneș V. Ruxand.	transf.
24	Duca C. Alina	"	9	Crețulescu Cornelia	prom.
25	Dușescu S. Stela	repet.	10	Doicescu M. Elena	"
26	Erganian M. Eliza	"	11	Duployen I. Elisab.	"
27	Franciuc D. Elisab.	prom.	12	Fătu I. Victoria	repet.
28	Gardef. S. Maria	"	13	Gânța G. Maria	"
29	Găzdaru S. Constanța	"	14	Gheracopol S. Elena	prom.
30	Gâdei M. Constanta	"	15	Gherlant I. Filofteia	"
31	Georgescu I. Maria	"	16	Ghețu D. Eugenia	repet.
32	Gheorghiu C. Elena	"	17	Giurgea G. Elena	"
33	Gronov H. Gabriela	"	18	Heilpern I. Clemen.	prom.
34	Hondrosom I. Adina	"	19	Ion D. Elena	"
35	Ichim Z. Maria	retras	20	Ioniță I. Virginia	"
36	Ioneanu C. Agripina	prom.	21	Isofache E. Stanca	repet.
37	Livada F. Teodora	"	22	Chehaioglu I. Eleon.	prom.
38	Malacopol A. Zoe	"	23	Luca Iustinia	"
39	Moroianu N. Aurora	"	24	Manole I. Eugenia	"
40	Nicof G. Teodora	"	25	Marinescu R. Ioana	prom.
41	Papadopol H. Paras.	"	26	Martinescu T. Vior.	repet.
42	Poiana V. Lucia	repet.	27	Mihăilescu G. Filoft.	"

N.C.	Anul școlar 1926—19.7	Situația	N.C.	Anul școlar 1926—1927	Situația
28	Minea I. Victoria	repet	19	Frangopol P. Eufr.	prom.
29	Moroianu N. Ioana	»	20	Frăteanu V. Maria	»
30	Munteanu R. Sofia	prom.	21	Galuri I. Aurelia	»
31	Munteanu N. Victoria	repet.	22	Gaman S. Constanța	»
32	Nicolau N. Elena	prom.	23	Ganaf T. Teodora	»
33	Poladian P. Julieta	»	24	Garabețian D. Virg.	»
34	Raicopol D. Olga	»	25	Gheorghiu L. Alex.	repet.
35	Roșculeț A. Elena	»	26	Giurgea G. Constanța	prom.
36	Savonea I. Rozalia	repet.	27	Hăgiescu V. Florica	»
37	Stanciu V. Maria	prom.	28	Ierusalimi I. Ivona	»
38	Stroe C. Aneta	repet.	29	Lerescu G. Olga	»
39	Scheiner I. Igeborg	prom.	30	Lescovar T. Adela	»
40	Șerbănescu L. Pen.	»	31	Marinescu N. Oana	»
41	Tălpău S. Elena	repet.	32	Mertoi S. Vasilica	retras
42	Tomasian M. Eliza	prom.	33	Moroianu N. Lucreț.	prom.
41	Târlea C. Victoria	repet.	34	Nicolau A. Olga	repet.
44	Vasiliu C. Valentina	prom.	35	Oprea I. Vasilica	prom.
45	Vlădescu C. Aurora	»	36	Padore C. Aurelia	»
	Clasa IV A		37	Pandicopol I. Penel.	»
1	Althunian M. Asthie	prom.	38	Păltineanu M. Ecat.	»
2	Antemir N. Zoe	»	39	Popescu C. Aurelia	»
3	Așingher B. Ellsa	»	40	Popovici I. Felicia	»
4	Baroneanu G. Magd.	»	41	Salamovitz I. Marta	»
5	Bădulescu A. Vict.	»	42	Săbăreanu N. Ana	»
6	Băcleșeanu A. Sab.	»	43	Sădeanu C. Const.	retras
7	Blăiceanu G. Emilia	retras	44	Săndulescu P. Lucia	prom.
8	Cenușaru F. Ecat.	prom.	45	Sișu C. Voica	repet.
9	Colef V. Ianca	»	46	Tamșa I. Ioana	prom.
10	Constantinescu B. E.	»	47	Taraș O. Victoria	»
11	Crăciun V. Angela	»	48	Tomoșoi I. Maria	»
12	Darie M. Florica	»	49	Vasilescu S. Elena	retras
13	Decu I. Lucreția	»	50	Ventura C. Eleonora	prom.
14	Dicu G. Natalia	»	51	Vidrighin D. Anast.	»
15	Duca C. Mariana	»	52	Vineș O. Elena	»
16	Dumitrescu S. Marg.	»		Clasa IV B	
17	Farin I. Rașela	»	1	Anghelopol I. Cleop.	prom.
18	Flecescu I. Cornelia	»	2	Bocioagă S. Floarea	»

C.	Anul școlar 1926—1927	Situația	N. C.	Anul școlar 1926—1927	Situația
3	Butu A. Eugenia	prom.	41	Popescu D. Elena	prom.
4	Buzea A. Ana	repet.	42	Popescu M. Natalia	"
5	Buzernescu P. Den.	prom.	43	Reidel I. Dorina	"
6	Caraencica D. Maria	repet.	44	Rosnofschi A. Elena	"
7	Călin E. Elena	prom.	45	Rucăreanu R. Aur.	"
8	Cărpinișeanu I. Lucr	"	46	Șeitan G. Elena	"
9	Chiriacescu I. Ort.	"	47	Șerban I. Elena	repet.
10	Chivu V. Aneta	"	48	Ștefănescu St. Nat.	retras
11	Chiulafcioglu C. And.	"	49	Tobă G. Niculina	repet.
12	Cohn I. Minna	"	50	Tomasian M. Ham.	"
13	Coadă N. Maria	repet.	51	Unanian A. Ioana	prom.
14	Constantinescu A. C.	prom.			
15	Constantinescu A. El.	"		Clasa V	
16	Constantinescu Marg.	"	1	Abramescu N. Mar.	prom.
17	Dimitriu I. Lețiția	"	2	Aldea R. Emilia	repet.
18	Dimitrescu D. Aur.	repet.	3	Anghelopol I. Penel.	prom.
19	Enescu G. Stela	prom.	4	Arvanitis C. Eufros.	"
20	Flamburiade G. M.	repet.	5	Avram A. Ileana	"
21	Gavrilescu C. Eufr.	prom.	6	Bârzanescu G. Mar.	"
22	Gheorghiu G. Ana	repet.	7	Boteanu G. Suzana	"
23	Gheoancă G. Elena	prom.	8	Calcef S. Cristina	"
24	Grigorescu V. Aneta	repet.	9	Coleș I. Elena	"
25	Hondrosom I. Elena	"	10	Culitză T. Calypso	"
26	Hunderd D. Ghizela	prom.	11	Darie M. Zoe Olim.	retras
27	Iacobescu I. Angela	repet.	12	Datcu R. Aneta	prom.
28	Ionescu I. Maria	prom.	13	Decu M. Adriana	"
29	Istrate M. Ioana	repet.	14	Decu I. Chiriachița	"
30	Jipa I. Maria	prom.	15	Dragomirescu G. Olg.	"
31	Juverdeanu I. Corn.	"	16	Economu C. Maria	repet.
32	Lupescu M. Alex.	repet.	17	Filip D. Zamfira	prom.
33	Merlaub E. Adolfină	prom.	18	Frangopol C. Ana	"
34	Mihai S. Georgeta	"	19	Frangopol C. Maria	"
35	Nedelcu I. Emilia	"	20	Găzdaru S. Alisa	"
36	Petrescu D. Victoria	"	21	Grigorescu I. Filoft.	"
37	Opreanu N. Maria	"	22	Iftode T. Maria	"
38	Orezeanu G. Maria	"	23	Ionescu E. Aurelia	"
39	Papae M. Cecilia	"	24	Ionescu N. Maria	repet.
40	Politis G. Hrisanta	"	25	Ionescu G. Viorica	prom.

N. C.	Anul școlar 1926--1927	Situația	N. C.	Anul școlar 1926--1927	Situația
26	Irimia D. Maria	prom.	17	Micu I. Elena	prom.
27	Luca A. Maria	»	18	Mihaileanu N. Maria	retras
28	Manolescu C. Elena	»	19	Monciu S. Elena	prom.
29	Moroianu N. Eugenia	»	20	Monferato A. Marg.	»
30	Papleacu N. Marieta	»	21	Nicolau A. Atena	»
31	Petru D. Aurelia	»	22	Orezeanu G. Cornelia	»
32	Popescu T. Florina	»	23	Pelicuda Vasilica	»
33	Popescu O. Polixenia	»	24	Petrescu D. Diana	»
34	Roșculeț I. Eugenia	»	25	Petrescu Ecater.	retras
35	Stănescu I. Zamfira	»	26	Petrescu G. Pia	prom.
36	Stoenescu P. Paula	»	27	Pișlicaru M. Elena	»
37	Șerbănescu M. Cleop.	»	28	Popescu Vl. G. Lelia	»
38	Șerbănescu S. Nic.	»	29	Postole G. Florica	»
39	Sirinian M. Mendui	»	30	Purec C. Eugenia	»
40	Spigler H. Roza	»	31	Rușescu V. Veturia	»
41	Ștefănescu D. Ecater.	»	32	Severin N. Elena	repet.
42	Taslagian C. Araxi	»	33	Seitan G. Maria	prom.
43	Tomoșoi I. Eugenia	»	34	Țigoi Z. Elena	»
44	Vasilescu M. Eug.	repet.	35	Țuțuianu G. Ana	»
45	Vcselovski I. Celest.	prom.	36	Voinescu I. Eliza	»
Clasa VI			Clasa VII		
1	Abramescu N. Ileana	prom.	1	Alesiu D. Margareta	prom.
2	Avram N. Gherghina	»	2	Antonescu G. Desp.	»
3	Brăileanu C. Natalia	»	3	Atanasiu H. C-ța	»
4	Brătulescu N. Sofia	»	4	Babi L. Coconia	»
5	Chirilă Gh. Elena	»	5	Bercovici M. Berta	repet.
6	Cultura A. Victoria	»	6	Butucescu I. Stela	prom.
7	Dicu G. Maria	»	7	Calcef S. Tiha	»
8	Dobrescu I. Octavia	»	8	Ciumeti S. Maria	»
9	Economu S. Const.	»	9	Constantinescu B. E.	»
10	Gartenlaub B. Melita	»	10	Constantinescu I. Grit.	»
11	Iacob A. Virginia	»	11	Danteș C. Maria	»
12	Ionescu I. Ecaterina	»	12	Economu C. Raina	»
13	Ioniță I. Smaranda	retras	13	Eschenazi M. Rașela	»
14	Lescovar F. Clem.	prom.	14	Eșanu C. Venera	»
15	Lintz A. Hildergarde	»	15	Fasole N. Eugenia	»
16	Livada F. Elena	»	16	Gabroveanu I. Ecater.	repet.

Anul școlar 1926 - 1927		Situația	N.C.	Anul școlar 1926 - 1927	
				Situația	
17	Gheorghiu N. Hris.	prom.	5	Miholescu P. Hrista	prom.
18	Ioan C. Eugenia	»	6	Munteanu I. Paras.	»
19	Manole I. Elena	»	7	Păncescu G. Leonia	»
20	Milcu H. Georgeta	»	8	Popescu D. Maria	»
21	Munteanu I. Elisab.	repet.	9	Raicopol D. Elena	»
22	Nicolau G. Vasilichia	prom.	10	Roșculeț V. Stela	»
23	Nistor S. Cornelia	»	11	Segall A. Estera	»
24	Papadopol H. Elena	»	12	Taler I. Ernestina	»
25	Papadopol P. Elena	repet.	13	Teodorescu I. Maria	»
26	Petrescu D. Eleonora	prom.	Elevele particulare promov.		
27	Popescu N. Marioara	»	Anul școlar 1926—1927		
28	PreDESCU I. Eleon.	retras			
29	Rădulescu G. Florica	prom.			clasa
30	Rădulescu T. Teod.	»	1	Mihăileanu N. Lucia	I
31	Rușescu V. Maria	repet.	2	Eremia S. Lucreția	II
22	Sachetti Fr. Otilia	prom.	3	Ivanovici C. Marg.	II
33	Săndulescu V. Elena	»	4	Stănciulea D. Maria	II
34	Stănescu C. Eugenia	retras	5	Florescu F. Florica	III
35	Ștefănescu P. Stela	prom.	6	Decu I. Victoria	IV
36	Teodorescu G. Alice	»	7	Gheracopol S. Elena	IV
37	Vasilescu M. Valeria	»	8	Mertoi S. Vasilica	IV
38	Vasiliu V. Tomaița	prom.	9	Poladian P. Julieta	IV
39	Vâlcu I. Livia	»	10	Ciocan S. Dumitra	V
40	Vodislav C. Alex.	repet.	11	Butnaru A. Lucia	VII
	Clasa VIII		12	Grigorcea R. Emilia	VII
1	Blumenfeld Z. Tereza	prom.	13	Stere A. Caliochia	VII
2	Brăileanu C. Lucr.	»	14	Vasiliu V. Tămâița	VII
3	Cioroianu M. Emilia	»	15	Pușchilă D. Maria	VIII
4	Ciumetti S. Ana	»	16	Panaitova P. Nad.	VIII

Situația elevelor în anul școlar 1927 – 1928
Iunie – Septembrie

C. N.	Anul școlar 1927–1928	Situația	C. N.	Anul școlar 1927–1928	Situația
Clasa I A					
1	Alexandridi C. Maria	prom.	35	Nițescu P. Cornelia	prom.
2	Arhire I. Elena	»	36	Pincovici S. Carolina	»
3	Auslender M. Felicia	»	37	Popescu C. Angela	»
4	Bădescu M. Mariana	»	38	Popescu Bogd. A. El.	»
5	Bărbulescu I. Florica	»	39	Popescu N. Florica	»
6	Bică G. Maria	»	40	Popescu N. Victoria	»
7	Bohan C. Ecaterina	»	41	Radu N. Elena	»
8	Bolma S. Georgeta	»	42	Rădulescu B. Elena	»
9	Carp G. Ecaterina	»	43	Rădulescu T. Virginia	»
10	Cărtuță G. Zoe	»	44	Roșculeț I. Ana	retras
11	Chirescu N. C-ța	»	45	Russu G. Elly	prom.
12	Cojocarui N. Petrica	»	46	Sassu N. Elena	»
13	Constantinescu T. N.	»	47	Sassu G. Silvia	repet.
14	Duma G. Ariana	»	48	Staicovici D. Maria	prom.
15	Enachescu A. Angela	»	49	Stănescu S. Viorica	»
16	Eremia S. Constanța	»	50	Strumschi P. Herm.	»
17	Faur G. Paraschiva	»	51	Vasilescu C. Maria	»
18	Georgescu G. Ana	»	52	Zaharia O. Eleonora	»
19	Georgescu M. Ang.	»	Clasa I B		
20	Ghețu D. Minodora	»	1	Abramov P. Gabriela	retras
21	Ghinsberg L. Cecilia	»	2	Argeșeanu N. Maria	repet.
22	Ghinsberg L. Hort.	»	3	Atanasiade G. Elena	prom.
23	Grumezea I. Paula	»	4	Bandu I. Evanghelița	»
24	Gurgu C. Viorica	»	5	Barbu F. Teodora	repet.
25	Ionescu E. Emilia	»	6	Blândă D. Aurelia	prom.
26	Istode V. Maria	»	7	Bordea G. Elena	»
27	Leahu G. Eufrosina	»	8	Caludi C. Anastasia	»
28	Lepadatu V. C-ța	»	9	Călin C. Polixenia	»
29	Mamo G. Rosette	»	10	Cancici C. Margareta	»
30	Manolescu C. C-ța	»	11	Coaje D. Georgeta	retras
31	Manole I. Octavia	»	12	Coandă N. Parasch.	prom.
32	Marcovici M. Renne	»	13	Colțea I. Constanța	repet.
33	Merlaub E. Cecilia	»	14	Cornea G. Lidia	retras
34	Nicolau I. Vasilica	»	15	Costache D. Maria	prom.

	Anul școlar 1927—1928	Situația	N.C	Anul școlar 1927—1928	Situația
				Clasa II A	
16	Cioc I. Emilia	nepr.			
17	Ciumburis D. Hris.	prom.	1	Altunian M. Arșaluis	prom.
18	Dăescu I. Ioana	»	2	Antoniou A. Elena	»
19	Dinulescu O. Ana	»	3	Bârzan I. Cornelia	»
20	Djamo G. Lucia	»	4	Bellu D. Suzana	»
21	Dogărescu A. Elena	»	5	Benaroyou I. Ern.	»
22	Duce A. Atena	»	6	Bujor G. Reveca	»
23	Gheorghe C. Dumit.	»	7	Caloenescu D. Smar.	»
24	Gherland I. Steliana	»	8	Chiulafcioglu C. Atena	»
25	Grunberg. M. Rizeta	»	9	Constantinescu F. B.	»
26	Hudroiou M. Salome	nepr.	10	Cornăteanu I. Elena	»
27	Ionescu C. Elvira	prom.	11	Culitză T. Valeria	»
28	Ispas N. Micșunica	»	12	Darie D. Maria	»
29	Maciu G. Alexsandr.	»	13	Dima G. Dunărea	nepr.
30	Madeleanu I. Virgin.	»	14	Dimitriu A. Irina	»
31	Marghiol C. Ioana	»	15	Eftimiade G. Smar.	prom.
32	Marinescu N. Sabina	»	16	Germachian A. Org.	»
33	Manus S. Olimpia	nepr.	17	Gheorghiu R. Vasil.	»
34	Moldoveanu M. Otilia	prom.	18	Grigoropol C. Elena	»
35	Munteanu R. Teod.	»	19	Hampartum R. Elis.	repet.
36	Nicolaescu N. Aur.	»	20	Iachim G. Lucreția	prom.
37	Novac T. Luiza	»	21	Ierusalimi I. Odette	»
38	Pastia N. Lidia	»	22	Ioniță C. Constanța	repet.
39	Petculescu D. Paula	repet.	23	Lascaridi C. Anast.	prom.
40	Petrescu C. Monica	prom.	24	Lescovar E. Emilia	»
41	Petride V. Ana	»	25	Mandai I. Maria	»
42	Pogonat C. Maria	»	26	Marin C. Maria	»
43	Provian A. Emilia	»	27	Mihaileanu N. Lucia	»
44	Rădulescu S. Zefer.	»	28	Mitroi I. Maria	»
45	Robe L. Argentina	»	29	Nazarian G. Meline	»
46	Robescu N. Laura	»	30	Oanța F. Ana	»
47	Savu G. Virginia	»	31	Ovezea I. Ana	»
48	Șeitan C. Ana	»	32	Parapeanu C. Marg.	»
49	Ștefănescu I. Vict.	»	23	Paraschivescu D. El.	»
50	Teagnoste M. Elena	»	34	Pavlide A. Ecaterina	»
51	Trompeti B. Marieta	retras	35	Pavlide A. Vasilichia	»
52	Vasiliu M. Angela	repet.	36	Perjescu N. Valent.	»
53	Zainea S. Maria	prom.	37	Petcoff G. Stefania	»

N. C.	Anul școlar 1927—1928	Situația	N. C.	Anul școlar 1927—1928	Situația
38	Petrescu A. C-ța	prom.	24	Hondrosom I. Lucia	retras
39	Petrescu P. Silvia	»	25	Hristu P. Elena	repet.
40	Petru D. Constanța	»	26	Iliescu I. Elena	prom.
41	Papatanase A. Elena	»	27	Ionescu V. Aurelia	retras
42	Rădulescu G. Elena	»	28	Iorgu I. Steliana	prom.
43	Roșculeț A. Angela	»	29	Naparu St. Elena	»
44	Sotiropol M. Cleonichi	»	30	Nedelcu I. Eugenia	»
45	Stavraca G. Ecater.	»	31	Ogeacov G. Teodora	»
46	Stănescu D. Aurelia	»	32	Panait N. Maria	repet.
47	Șironchian A. Mad.	»	33	Papadopol G. Georg.	»
48	Tati I. Nușca	»	34	Roșculeț A. Maria	prom.
49	Tranulis A. Elisabeta	»	35	Roșu G. Maria	nepr.
50	Tudoran C. Victoria	»	36	Serafim I. Ionela	repet.
	Clasa II B		37	Stoian I. Lucia	prom.
1	Anastasiu D. Ileana	prom.	38	Teodorescu C. Maria	»
2	Atanasoff S. Ecater.	»	39	Terpovici T. Claudia	»
3	Bârsu T. Maria	repet.	40	Tomoșoi I. Elvira	»
4	Boșcenko M. Maria	prom.	41	Trica S. Vasilica	»
5	Brătucu G. Volumia	»	42	Vasilachi F. Vera	»
6	Capatto D. Maria	»	43	Vișoianu S. Eugenia	»
7	Cenușa N. Ana	repet.	44	Voinescu A. Aurelia	repet.
8	Cișmigiu F. C-ța	prom.	45	Zecheria G. Alie	prom.
9	Codreanu H. Mar.	repet.		Clasa III A	
10	Conduleț I. Elisab.	nepr.	1	Alimănișteanu T. S.	nepr.
11	Constantinescu N Cl.	prom.	2	Amăricăi A. Sofia	prom.
12	Creangă D. Eugenia	»	3	Băleanu P. Lucia	»
13	Cullura A. Elena	»	4	Biremberg P. Charl	»
14	Curpen M. Valeria	»	5	Blănaru G. Cezarina	»
15	Dragomirescu A. P. F.	repet.	6	Bolma I. Stela Ver.	»
16	Dragan I. Ecaterina	prom.	7	Bucurescu D. Har.	»
17	Duțescu S. Silvia	»	8	Calcef St. Delea	»
18	Eftimiu E. Valeria	nepr.	9	Constantinescu I. Ol.	»
19	Enescu G. Florica	repet.	10	Constantinescu T. S.	»
20	Gheorghiu D. Aurelia	prom.	11	Costescu I. Anast.	repet.
21	Gheorghiu D. Florica	»	12	Dănăilă S. Natalia	prom.
22	Gheorghiu L. Vasil.	»	13	Dima H. Silvia	»
23	Grosu I. Angela	»	14	Dimonie S. Sultana	»

Nr.	Anul școlar 1927—1928	Situația	Nr.	Anul școlar 1927—1928	Situația
15	Dragnea A. Fevronia	prom.	2	Aldea G. Maria	repet.
16	Draghinici I. Zoe	retras	3	Atanasiade G. Aur.	prom.
17	Duma G. Vana	prom.	4	Boia D. Elena	repet.
18	Duzoglu S. Fotinia	retras	5	Boldeanu D. Victoria	"
19	Economu M. Eleft.	prom.	6	Calu V. Ghrghina	"
20	Farin I. Iness	"	7	Cicicopol Z. Cristina	retras
21	Gheracopol S. Sotiria	"	8	Costache C. Gabriela	repet.
22	Grecu I. Georgeta	repet.	9	Covaliova S. Olga	prom.
23	Grigoropol C. Vasil.	prom.	10	Cotta V. Maria	repet.
24	Hristidis H. Caliopia	"	11	Croitoru G. Maria	"
25	Leahu G. Virginia	repet.	12	Dumitrescu C. Par.	"
26	Lerescu Gh. Stela	prom.	13	Duțescu S. Stela	prom.
27	Manole I. Vasilica	"	14	Economu G. Polix.	"
28	Merlaub E. Frida	"	15	Fiacescu V. Florica	repet.
29	Mocanu S. Elena	"	16	Gânță G. Maria	prom.
30	Mototolea S. Aurora	"	17	Ghețu D. Eugenia	retras
31	Nastase I. Parasch.	"	18	Iacobescu N. Eugen.	prom.
32	Niculescu G. Teod.	"	19	Martinescu T. Vior.	retras
33	Niță T. Elisabeta	"	20	Matache I. Georgeta	repet.
34	Pantelimonescu I. A.	"	21	Minea I. Victoria	prom.
35	Paserar U. Ingrid	"	22	Mitef T. Stefania	"
36	Petru D. Irina	"	23	Moroianu N. Ioana	"
37	Rădulescu T. C-ța	nepr.	24	Munteanu N. Victor.	"
38	Rădulescu C. Elena	retras	25	Nistor V. Victoria	"
39	Răgălie I. Ioana	prom.	26	Ovezea I. Maria	repet.
40	Sandovici P. Roza	"	27	Popescu C. Elena	prom.
41	Sava P. Elena	"	28	Russu D. Silvia	repet.
42	Sădeanu C. Emilia	"	29	Savonea I. Rozalia	"
43	Stănciulea D. C-ța	"	30	Stănciulea D. Maria	prom.
44	Stănescu S. Sabina	transf.	31	Stănescu M. Elena	"
45	Toma N. Elena	repet.	32	Stere A. Marieta	repet.
46	Tudoran C. Despina	prom.	33	Stere M. Maria	"
47	Vanghelc A. Ecater.	"	34	Stoian P. Virginia	"
48	Vartolomeu D. Sm.	"	35	Stroe C. Aneta	"
49	Vasilescu C. Ortansa	"	36	Șeitan C. Suzana	"
	Clasa III B		37	Tălpău S. Elena	retras
			38	Tudor G. Floarea	"
	Abagian A. Sirvart	repet.	39	Tapu D. Pauna	prom.

N.C.	Anul școlar 1927—1928	Situația	N.C.	Anul școlar 1927—1928	Situația
40	Târlea C. Victoria	prom.	35	Popa I. Felicia	prom.
41	Vâlcov M. Iordana	retras	36	Popescu C. Aneta	»
Clasa IV A			37	Roșculeț A. Elena	»
1	Abramovici L. Maria	prom.	38	Stanciu V. Maria	»
2	Bărzănescu G. Maria	»	39	Tomasian M. Eliza	»
3	Bellu M. Ana	»	40	Tuvy R. Berta	»
4	Bellu T. Cornelia	»	41	Vasilescu S. Elena	»
5	Boldea G. Emilia	»	42	Veber G. Florica	»
6	Bolma S. Ileana	»	Clasa IV B		
7	Botea V. Maria Mag.	»	1	Andrei M. Florica	repet.
8	Bratu T. Maria	»	2	Așingher B. Iolanda	prom.
9	Brăileanu Aurora	»	3	Blânda D. Marcela	»
10	Butu A. Sarmiza	»	4	Bulgărea I. Silvia	retras
11	Carnutziu A. Aspazia	»	5	Cazacu G. Olga	prom.
12	Chirescu N. Veturia	»	6	Chioralia Georgeta	nepr.
13	Chiriac T. Zoe	»	7	Cioroiu S. Maria	retras
14	Condilă I. Maria	»	8	Coadă N. Maria	prom.
15	Crales D. Dumitra	»	9	Cojocarui Aurelia	»
16	Crăciun C. Constanța	»	10	Constantinescu C. M.	»
17	Crețulescu C. Cornelia	»	11	Dragomirescu P. M.	»
18	Cultura A. Parasch.	»	12	Dimitrescu D. Aur.	»
19	Doicescu M. Elena	»	13	Duployen I. Elisab.	retras
20	Duca C. Alina	»	14	Gardef. S. Maria	prom.
21	Franciuc D. Elisab.	»	15	Gâdei M. Constanta	»
22	Găzdaru S. Constanța	»	16	Gheorghiu C. Elena	»
23	Georgescu I. Maria	»	17	Gherlant I. Filofteia	repet.
24	Gronov H. Gabriela	»	18	Heilpern I. Clemen.	prom.
25	Guzu H. Zamfira	transf.	19	Iacobescu I. Angela	»
26	Hondrosom I. Adina	prom.	20	Ion D. Elena	repet.
27	Ioneanu C. Agripina	»	21	Luca A. Iustinia	prom.
28	Ioniță I. Virginia	repet.	22	Marinescu R. Ioana	»
29	Kehaioglu I. Eleon.	prom.	23	Moroianu N. Aurora	»
30	Livada F. Teodora	»	24	Nicolau N. Elena	»
31	Malacopol A. Zoe	»	25	Nicolau A. Olga	»
32	Manole I. Eugenia	»	26	Petrache I. Maria	»
33	Nicof G. Teodora	»	27	Raicopol D. Olga	repet.
34	Papadopol H. Paras.	»	28	Stoicescu D. Diana	prom.

N.C.	Anul școlar 1927—1928	Situația	N.C.	Anul școlar 1927—1928	Situația
29	Ștefănescu S. Nat.	repet.	32	Marinescu M. Oana	prom.
30	Toba G. Niculina	»	33	Moroianu N. Lucreț.	»
31	Tomasian M. Hamest	prom.	34	Nedelcu I. Emilia	repet.
32	Vartan I. Aurelia	retras	35	Oprea I. Vasilica	prom.
33	Vlădescu C. Aurora	prom.	36	Opreanu N. Maria	repet.
	Clasa V		37	Pandicopol I. Penel.	retras
1	Alperin S. Dorina	repet.	38	Politis G. Hrisanta	repet.
2	Althunian M. Asthie	prom.	39	Popescu D. Elena	»
3	Antemir N. Zoe	»	40	Popovici I. Felicia	prom.
4	Așingher B. Elsa	»	41	Reidel I. Dorina	repet.
5	Bădulescu A. Vict.	retras	42	Rucăreanu R. Aur.	retras
6	Băcleșeanu A. Sab.	prom.	43	Salamovitz I. Marta	prom.
7	Butu A. Eugenia	»	44	Săbăreanu N. Ana	retras
8	Chivu V. Aneta	repet.	45	Șeitan G. Elena	prom.
9	Colef V. Ianca	prom.	46	Tamșa I. Ioana	repet.
10	Constantinescu B. E.	»	47	Taraș O. Victoria	prom.
11	Constantinescu Marg.	repet.	48	Tomoșoi I. Maria	»
12	Darie M. Florica	prom.	49	Vasilescu M. Eug.	»
13	Darie M. Zoe Olim.	»	50	Ventura C. Eleonora	retras
14	Dicu G. Natalia	»	51	Vineș O. Elena	prom.
15	Dumitrescu S. Marg.	»		Clasa VI	
16	Duca C. Mariana	pr. I	1	Abramescu N. Mar.	prom.
17	Enachescu Ana	retras	2	Anghelopol I. Penel.	repet.
18	Enescu G. Stela	repet.	3	Arvanitis C. Eufros.	prom.
19	Flecescu I. Cornelia	prom.	4	Avram A. Ileana	repet.
20	Frangopol P. Eufr.	»	5	Bârzanescu G. Mar.	prom.
21	Frăteanu V. Maria	nepr.	6	Boteanu G. Suzana	»
22	Gaman S. Constanța	repet.	7	Calcef S. Cristina	»
23	Galuri I. Aurelia	prom.	8	Culitză T. Calypso	»
24	Garabețian D. Virg.	»	9	Datcu R. Aneta	repet.
25	Gheoancă G. Elena	repet.	10	Decu M. Adriana	»
26	Hagiescu V. Florica	»	11	Decu I. Chiriachița	prom.
27	Hunderd D. Ghizela	»	12	Dragomirescu D. Olg.	retras
28	Ierusalmi I. Ivona	prom.	13	Filip D. Zamfira	repet.
29	Jipa I. Maria	repet.	14	Frangopol C. Ana	prom.
30	Lerescu G. Olga	prom.	15	Frangopol C. Maria	»
31	Lescovar P. Adela	»	16	Găzdaru S. Alice	transf.

N.C.	Anul școlar 1927 - 1928	Situația	N.C.	Anul școlar 1927 - 1928	Situația
17	Grigorescu I. Filoft.	prom.	11	Gartenlaub B. Melita	transf.
18	Iftode T. Maria	»	12	Iacob A. Virginia	prom.
19	Ionescu I. Aurelia	»	13	Ionescu I. Ecaterina	»
20	Ionescu G. Viorica	»	14	Leibovici A. Lucia	»
21	Irimia D. Maria	repet.	15	Lescovar F. Clem.	nepr.
22	Luca A. Maria	»	16	Lintz A. Hildegarde	prom.
23	Manolescu C. Elena	prom.	17	Livada F. Elena	»
24	Moroianu N. Eugenia	»	18	Micu I. Elena	»
25	Nicolescu A. Elena	transf.	19	Monciu S. Elena	»
26	Papleacu N. Marieta	retras	20	Monferato A. Marg.	»
27	Petru D. Aurelia	prom.	21	Nicolau A. Atena	»
28	Popescu T. Florina	»	22	Nicolescu Glicheria	retras
29	Popescu O. Polixenia	retras	23	Orezeanu G. Cornelia	prom.
30	Robescu I. Maria	prom.	24	Paserar U. Eleonora	»
31	Roșculeț I. Eugenia	retras	25	Pelicuda Vasilica	»
32	Severin N. Elena	repet.	26	Petrescu D. Diana	»
33	Stănescu I. Zamfira	prom.	27	Petrescu G. Pia	»
34	Stoenescu P. Paula	»	28	Pișlicaru M. Elena	»
35	Șerbănescu M. Cleop.	»	29	Popescu Vi. G. Lelia	»
36	Șerbănescu S. Nic.	retras	30	Postole G. Florica	»
37	Sirinian M. Mendui	repet.	31	Purec C. Eugenia	»
38	Spigler H. Roza	prom.	32	Rușescu V. Maria	repet.
39	Ștefănescu D. Ecat.	deced.	33	Rușescu V. Veturia	prom.
40	Taslagian C. Araxi	prom.	34	Seitan G. Maria	»
41	Tomoșoi I. Eugenia	»	35	Țigoi Z. Elena	»
42	Vcselovski I. Celest.	»	36	Țuțuianu G. Ana	»
			37	Voinescu I. Eliza	»
	Clasa VII			Clasa VIII	
1	Abramescu N. Ileana	prom.	1	Alesiu D. Margareta	prom.
2	Avram N. Gherghina	»	2	Antonescu G. Desp.	»
3	Brăileanu C. Natalia	»	3	Atanasiu H. C-ța	»
4	Brătulescu N. Sofia	»	4	Babi L. Coconia	»
5	Chirilă Gh. Elena	repet.	5	Butucescu I. Stela	»
6	Culura A. Victoria	prom.	6	Calcef S. Tiha	»
7	Dicu G. Maria	»	7	Ciumetti S. Maria	»
8	Dobrescu I. Octavia	repet.	8	Constantinescu B. E.	»
9	Economu S. Const.	prom.	9	Constantinescu I. Ort.	»
10	Gabroveanu I. Ecat.	transf.			

Anul școlar 1927—1928	Situația	A.C.	Anul școlar 1927—1928	Situația
Danteș C. Maria	prom.		Elevele particulare promov.	
Economu C. Raina	»		Anul școlar 1925—1926	
Eschenazi M. Rașela	»			clasa
Eșanu C. Venera	»			
Fasole N. Eugenia	retras			
Gheorghiu N. Hris.	prom.	1	Boia D. Emilia	I
Ion C. Eugenia	»	2	Cercel I. Maria	I
Manole I. Elena	»	3	Zlatef C. Ratca	I
Milcu H. Georgeta	»	4	Zlatef C. Ratca	II
Nicolau G. Vasilica	retras	5	Ivanovici C. Marg.	III
Nistor S. Cornelia	prom.	6	Scheiner I. Irngard	III
Papadopol H. Elena	»	7	Bulgărea I. Silvia	IV
Petrescu D. Eleon.	»	8	Gheorghiu L. Alex.	IV
Popescu N. Mar.	»	9	Damian T. Ecaterina	V
Rădulescu G. Florica	»	10	Ciocan S. Dumitra	VI
Rădulescu T. Teod.	»	11	Damian T. Ecaterina	VI
Sachetti F. Otilia	»	12	Mihăileanu N. Maria	VI
Săndulescu V. Elena	»	13	Butnaru A. Lucia	VIII
Ștefănescu P. Stela	»	14	Grigorcea R. Emilia	VIII
Teodorescu G. Alisa	»	15	Pauleț I. Alexandr.	VIII
Vasilescu M. Valeria	»	16	Stere A. Caliopia	VIII
Vasiliu V. Tomaițe	»			
Vâlcu I. Livia	»			



Excursia liceului la Adam Clisi Mai 1952 — Una din porțile Cetății —

Situația elevelor în anul școlar 1928—1929
Iunie — Septembrie

Nr. C.	Anul școlar 1928—1929	Situația	Nr. C.	Anul școlar 1928—1929	Situația
Clasa I A			Clasa I B		
			35	Rădulescu P. Safta	prom.
1	Aldea S. Victoria	retras	36	Salgian A. Novart	"
2	Blasgian G. Espine	prom.	37	Spîță G. Silvia	"
3	Bulgărea I. Constanța	retras	38	Stănescu H. Marg.	"
4	Burlacu G. Matilda	prom.	39	Sachir Aly Rufet	"
5	Butărescu D. Elorica	repet.	40	Șeitan G. Aneta	"
6	Butză A. Lidia	prom.	41	Teodorov C. Teodora	nepr.
7	Ciureanu C. Felicia	"	42	Țimiraș D. Georgeta	prom.
8	Chiramidoglu A. Ec.	"	43	Vâlceanu D. Elvira	"
9	Conduridis T. Maria	repet.			
10	Constantinescu A. Al.	prom.			
11	Cosini I. Corina	"	1	Altunian G. Anachine	repe.
12	Crețulescu C. Lucreț.	"	2	Apostol G. Maria	retra.
13	Dimitriu H. Niculina	"	3	Atanasiu D. Mihaela	prom.
14	Dobre G. Iosefina	retras	4	Ațov P. Stela	"
15	Dragomir D. Elena	"	5	Barbu F. Teodora	"
16	Fiacescu V. Victoria	prom.	6	Băldănescu A. Nat.	retra.
17	Găjdan I. Georgeta	retras	7	Benderli O. Fany	repe.
18	Geamalidis I. Sofia	prom.	8	Boteanu N. Lucreția	"
19	Georgescu G. Sofia	"	9	Bugescu I. Aneta	"
20	Gheorghiu V. Florica	retras	10	Cardașian S. Ana	prom.
21	Hurmuziade D. Alex.	prom.	11	Călitu D. Victoria	"
22	Iaru T. Virginia	"	12	Crutziu D. Eleonora	"
23	Iftode T. Victoria	"	13	Dobjanschi V. Maria	retra.
24	Ionescu I. Eugenia	retras	14	Grigore L. Natalia	repe.
25	Laier G. Lidia	repet.	15	Huber F. Elena	"
26	Marinescu C. C-ța	"	16	Iliescu C. Georgeta	"
27	Martinescu O. Cec.	"	17	Iliev B. Nadejdea	"
28	Mateescu N. Ecater.	"	18	Ionescu P. Ema	prom.
29	Mânzu M. Aneta	prom.	19	Lupescu M. Zoe	retra.
30	Orezeanu G. Lidia	retras	20	Manea I. Elena	"
31	Petridi V. Zoe	prom.	21	Moldoveanu M. Mar.	repe.
32	Popa I. Silvia	"	22	Munteanu I. Maria	prom.
33	Popescu Col. H. Ec.	"	23	Neghină N. Victoria	"
34	Prezentî H. Sonia	"	24	Papaea M. C-ța	repe.

	Anul școlar 1928—1929	Situația	N. C.	Anul școlar 1928—1929	Situația
25	Pălău I. Aneta	prom.	26	Grünberg. M. Rizeta	prom.
26	Petculescu N. Cecilia	»	27	Gurgu C. Viorica	»
27	Petculescu D. Paula	»	28	Ioneanu C. Elvira	»
28	Petre I. Rădița	repet.	29	Ispas N. Micșunica	»
29	Poladian V. Hripsina	prom.	30	Istode V. Maria	»
30	Săvescu D. Cecilia	retras	31	Lepadatu V. C-ța	»
31	Stanciu D. Emilia	repet.	32	Mamo G. Rosette	»
32	Teodoridi T. Irina	prom.	33	Marinescu N. Sabina	retras
33	Toma G. Lucreția	»	34	Nițescu P. Cornelia	prom.
34	Vălean A. Ella	»	35	Novac T. Luiza	»
35	Voicu I. Ottilia	»	36	Petrescu C. Monica	»
	Clasa II A		37	Pincovici S. Carolina	»
1	Alexandridi C. Maria	prom.	38	Pogonat C. Maria	retras
2	Arhire I. Elena	»	39	Radu N. Elena Carm.	»
3	Auslender M. Felicia	»	40	Rădulescu T. Virginia	prom.
4	Bădescu M. Mariana	»	41	Rădulescu S. Zefer.	»
5	Bărbulescu I. Florica	»	42	Robe L. Argentina	»
6	Bogdan A. Ileana	»	43	Robescu N. Laura	»
7	Bolma S. Georgeta	»	44	Staicovici D. Maria	»
8	Caludi H. Anastasia	»	45	Stănescu S. Viorica	»
9	Cancici K. Margareta	»	46	Strumschi P. Herm.	»
10	Carp G. Ecaterina	»	47	Ștefănescu I. Viorica	»
11	Cărtutză G. Zoe	»	48	Teognoste M. Elena	repet.
12	Cimburia H. Hrisanta	»	49	Vasilescu G. Maria	prom.
13	Chirescu N. C-ța	»	50	Zaharia O. Eleonora	»
14	Constantinescu T. N.	»	51	Zainea S. Maria	»
15	Dăescu I. Ioana	»		Clasa II B	
16	Dinulescu O. Ana	retras	1	Abramov P. Gabriela	retras
17	Djamo G. Lucia	prom.	2	Atanasiade G. Elena	prom.
18	Dogărescu A. Elena	nepr.	3	Bandu I. Evanghelița	»
19	Duma G. Ariana	prom.	4	Bică G. Maria	»
20	Enăchescu A. Angela	»	5	Blândă D. Aurelia	»
21	Faur G. Paraschiva	prom.	6	Bohan C. Ecaterina	»
22	Georgescu G. Ana	»	7	Boia D. Emilia	»
23	Gherland I. Steliana	prom.	8	Bordea G. Elena	»
24	Ghinsberg L. Cecilia	»	9	Călin G. Polixenia	»
25	Ghinsberg L. Hort.	»	10	Cenușe N. Ana	»
			11	Coaje D. Georgeta	repet.

N.C.	Anul școlar 1928—1929	Situația	N.C.	Anul școlar 1928—1929	Situația
12	Codreanu H. Mariana	retras	6	Boșcenko M. Maria	prom.
13	Cojocaru N. Petrica	»	7	Caloenescu D. Smar.	»
14	Costache D. Maria	repet.	8	Cișmigiu F. C-ța	repe
15	Dragomirescu P. Ful.	prom.	9	Constantinescu N. Cl.	prom.
16	Duce I. Atena	»	10	Cornăteanu I. Elena	»
17	Dumitriu T. Despina	repet.	11	Creangă D. Eugenia	»
18	Enescu G. Florica	prom.	12	Culitză T. Valeria	»
19	Eremia S. Constanța	»	13	Curpen M. Valeria	»
20	Frangopol C. Anula	»	14	Darie M. Maria Efr.	»
21	Georgescu M. Ang.	»	15	Dragan I. Ecaterina	repe
22	Ghețu D. Minodora	»	16	Duțescu S. Silvia	prom.
23	Hondrosom I. Lucia	»	17	Eftimiade G. Smar.	»
24	Ioniță Constanța	»	18	Georgescu M. Ana	nepr.
25	Maciu G. Alexsandr.	repet.	19	Gheorghiu D. Aurelia	prom.
26	Madeleanu I. Virgin.	»	20	Gheorghiu D. Florica	»
27	Marcovici M. Renne	prom.	21	Iachim G. Lucreția	»
28	Merlaub E. Cecilia	»	22	Ierusalmi I. Odette	»
29	Moldoveanu M. Otilia	repet.	23	Iliescu I. Elena	»
30	Munteanu R. Teod.	prom.	24	Iorgu I. Steliana	repe
31	Nicolaescu N. Aur.	»	25	Lascaridi C. Anast.	»
32	Nicolau I. Vasilichia	repet.	26	Lescovar E. Emilia	prom.
33	Pastia N. Lidia	prom.	27	Marin C. Maria	elim.
34	Popescu C. Angela	»	28	Marinescu C. Zoe	prom.
35	Popescu N. Florica	»	29	Mihăileanu N. Lucia	»
36	Popescu N. Victoria	»	30	Mitroiu I. Maria	repe
37	Rădulescu B. Elena	»	31	Naparu St. Elena	nepr.
38	Russu G. Elly	»	22	Nazarian G. Meline	prom.
39	Savu G. Virginia	»	33	Oanță F. Ana	»
40	Șeitan C. Ana	»	34	Parapeanu C. Marg.	»
41	Tănăsescu I. Alex.	»	35	Paraschivescu D. El.	»
42	Tențulescu S. Paula	»	36	Pavlide A. Ecaterina	»
	Clasa III A		37	Pavlide A. Vasilica	»
1	Anastasiu D. Ileana	repet.	38	Perjescu N. Valent.	»
2	Bârzan I. Cornelia	prom.	39	Petcoff G. Stefania	»
3	Bellu D. Suzana	»	40	Petru D. Constanța	»
4	Benaroyou I. Ern.	»	41	Rădulescu G. Elena	»
5	Brătucu G. Volumia	»	42	Roșculeț A. Angela	»
			43	Roșculeț A. Maria	»

№	Anul școlar 1928—1929	Situația	№	Anul școlar 1928—1929	Situația
44	Șinorchian A. Mad.	prom.	29	Șeitan C. Suzana	prom.
45	Ștavraca G. Ecater.	»	30	Trica S. Vasilica	repet.
46	Tati I. Nușca	»	31	Vasilache F. Vera	»
47	Terpovici T. Claudia	nepr.	32	Zecheria G. Alie	»
48	Tomoșoi I. Elvira	prom.	33	Zlatef C. Ratca	prom.
49	Tranulis A. Elisabeta	»			
50	Tudoran C. Victoria	»		Clasa IV	
51	Vișoianu S. Eugenia	»	1	Amăricăi I. Sofia	prom.
	Clasa III B		2	Andrei M. Florica	»
1	Altunian M. Arșaluis	repet.	3	Băleanu P. Lucia	»
2	Atanasoff S. Ecater.	»	4	Biremberg P. Charl	»
3	Bujor G. Reveca	prom.	5	Bolma S. Stela	»
4	Calu V. Gherghina	repet.	6	Bordea A. Ana	repet.
5	Capatto D. Maria	»	7	Bucurescu D. Har.	prom.
6	Chiulafcioglu C. Atena	»	8	Calcef St. Delea	»
7	Constantinescu F. B.	»	9	Calvocărescu C. Aur.	repet.
8	Costescu I. Anastasia	nepr.	10	Constantinescu I. Ol.	prom.
9	Cullura A. Elena	retras	11	Constantinescu T. S.	»
10	Fiacescu V. Florica	prom.	12	Covaliova S. Olga	»
11	Funogea I. Margar.	»	13	Dănăilă S. Natalia	repet.
12	Germachian A. Org.	repet.	14	Dima H. Silvia	prom.
13	Gheorghiu R. Vasil.	prom.	15	Dimonie S. Sultana	retras
14	Gheorghiu L. Vasil.	repet.	16	Dragnea A. Fevronia	prom.
15	Grosu E. Angela	prom.	17	Duma G. Vana	»
16	Iordăchescu N. Ol.	repet.	18	Duployen I. Elisab.	repet.
17	Mandai I. Maria	prom.	19	Dușescu S. Stela	»
18	Matache I. Georgeta	repet.	20	Economu M. Eleft.	prom.
19	Miron E. Maria	prom.	21	Farin I. Iness	»
20	Nedelcu I. Eugenia	repet.	22	Gânță G. Maria	repet.
21	Ogeacov D. Teodora	»	23	Georgescu E. Alex.	»
22	Ovezea I. Ana	»	24	Gheracopol S. Sotiria	prom.
23	Petrescu A. C-ța	»	25	Hristidis H. Caliochia	repet.
24	Petrescu P. Silvia	»	26	Iacobescu N. Eugen.	prom.
25	Papatanase A. Elena	prom.	27	Ivanovici C. Marg.	»
26	Stănescu D. Aurelia	»	28	Lerescu Gh. Stela	»
27	Stere A. Marieta	»	29	Manole I. Vasilica	»
28	Stoian I. Lucia	repet.	30	Marinescu C. Lucia	»
			31	Merlaub E. Frida	»

N. C.	Anul școlar 1928—1929	Situația	N. C.	Anul școlar 1928—1929	Situația
32	Mitef T. Stefania	repet.	9	Botea V. Maria	prom.
33	Mocanu S. Elena	prom.	10	Bratu T. Maria	"
34	Moroianu N. Ioana	repet.	11	Brăileanu C. Aurelia	"
35	Motofolea S. Aurora	prom.	12	Butu A. Sarmiza	"
36	Munteanu N. Victor.	retras	13	Chirescu N. Veturia	pr. I
37	Nastase I. Parasch.	prom.	14	Chiriac T. Zoe	"
38	Niculescu G. Teod.	"	15	Chivu V. Aneta	"
39	Nistor V. Victoria	"	16	Constantinescu N. M.	"
40	Niță T. Elisabeta	"	17	Crăciun C. Constanța	"
41	Pantelimonescu I. A.	"	18	Crețulescu C. Cornelia	"
42	Paseraru U. Ingrid	"	19	Duca C. Alina	"
41	Petru D. Irina	"	20	Enescu G. Stela	"
44	Popescu C. Elena	"	21	Găzdaru S. Constanța	"
45	Răgălie I. Ioana	repet.	22	Gâdei M. Constanța	"
46	Sandovici P. Roza	prom.	23	Georgescu I. Maria	"
47	Sava P. Elena	"	24	Gheoancă G. Elena	"
48	Sădeanu C. Emilia	"	25	Gronov H. Gabriela	"
49	Stănciulea D. C-ța	"	26	Heilpern I. Clemen.	"
50	Stănescu M. Elena	"	27	Iacobescu I. Angela	elim.
51	Stănescu S. Sabina	repet.	28	Ioneanu C. Agripina	prom.
52	Trandaburu A. Elena	retras	39	Ionescu Gr. Lucia	"
53	Tudoran C. Despina	prom.	30	Livada F. Teodora	"
54	Țapu D. Păuna	"	31	Luca A. Iustinia	"
55	Țârlea C. Victoria	"	32	Moroianu N. Aurora	"
56	Vanghele A. Ecater.	"	33	Nedelcu I. Emilia	"
57	Vartolomeu D. Sm.	"	34	Nedelcu Victoria	retras
68	Vasilescu C. Ortansa	"	35	Pandicopol I. Penel.	prom.
	Clasa V		36	Petrescu D. Victoria	"
1	Abramovici L. Maria	prom.	37	Poladian P. Julieta	"
2	Aldea N. Victoria	"	38	Popa I. Felicia	"
3	Așingher B. Iolanda	"	39	Popescu St. Aurora	"
4	Bărzănescu G. Maria	"	40	Popescu D. Elena	"
5	Bellu M. Ana	"	41	Popovici V. Agapia	"
6	Bellu T. Cornelia	"	42	Tuvy R. Berta	"
7	Boldea G. Emilia	"		Clasa VI	
8	Bolma S. Ileana	"	1	Alexescu I. Harety	repet.

N. C.	Anul școlar 1928—1929	Situația	N. C.	Anul școlar 1928—1929	Situația
2	Althunian M. Asthie	retras	36	Taraș O. Victoria	prom.
3	Anghelopol I. Penel.	prom.	37	Tomoșoiu I. Maria	"
4	Antemir N. Zoe	prom.		Clasa VII	
5	Așingher B. Elsa	"			
6	Băcleșeanu A. Sab.	"	1	Abramescu N. Mar.	prom.
7	Bogioagă I. Florea	nepr.	2	Arvanitis C. Eufros.	"
8	Butu A. Eugenia	prom.	3	Bârzanescu G. Mar.	"
9	Colef V. Ianca	"	4	Boteanu G. Suzana	"
10	Constantinescu B. E.	retras	5	Calcef S. Cristina	"
11	Darie M. Florica	prom.	6	Ciocan S. Dumitra	"
12	Darie M. Olimpia	retras	7	Culitză T. Calypso	"
13	Dicu G. Natalia	prom.	8	Decu I. Chiriachița	"
14	Duca C. Mariana	pr. 1	9	Dobrescu I. Octavia	"
15	Dumitrescu S. Marg.	retras	10	Dragomirescu G. Olg.	retras
16	Enescu G. Eufrosina	nepr.	11	Frangopol C. Ana	prom.
17	Fenego Valentina	"	12	Frangopol C. Maria	"
18	Flecescu I. Cornelia	prom.	13	Iftode T. Maria	"
19	Frangopol P. Eufr.	"	14	Ionescu G. Aurelia	"
20	Galuri I. Aurelia	"	15	Manolescu C. Elena	"
21	Gaman S. Constanța	retras	16	Moroianu N. Eugenia	"
22	Garabețian D. Virg.	prom.	17	Robescu E. Maria	"
23	Irimia D. Maria	"	18	Stănescu S. Zamfira	"
24	Ierusalmi I. Ivona	"	19	Stoenescu P. Paula	"
25	Lescovar F. Adela	"	20	Spigler H. Roza	"
26	Moroianu N. Lucreț.	"	21	Taslagian K. Araxi	"
27	Nastu D. Teodora	retras	22	Tomoșoiu I. Eugenia	"
28	Neicof F. Valentina	prom.	23	Veselovski I. Celest.	"
29	Oprea I. Vasilica	"			
30	Papadavid N. Lucia	nepr.		Elevele particulare promov.	
31	Popescu O. Polixenia	retras		Anul școlar 1926—1927	
32	Popovici I. Felicia	"			
33	Salamovitz I. Marta	prom.			clasa
34	Șeitan G. Elena	retras			
35	Șerbănescu S. Nic.	prom.	1	Aldea S. Viorica	1
			2	Colțea I. Constanța	1

N.C.	Anul Școlar 1928—192	clasa	N.C.	Anul școlar 1928—192	clasa
3	Ieremia S. Maria	I	11	Stere A. Maria	III
4	Miliarese P. Anast.	I	12	Apostolescu V. Alex.	IV
5	König G. Adina	I	13	Ioniță I. Virginia	IV
6	Orezeanu G. Lidia	I	14	Sădeanu I. Constanța	IV
7	Pogonat C. Maria	II	15	Ionescu O. Maria	V
8	Boldeanu G. Victoria	III	16	Perțache I. Maria	V
9	Decu I. Maria	III	17	Pandicopol I. Penel.	VI
10	Greco I. Georgeta	III			

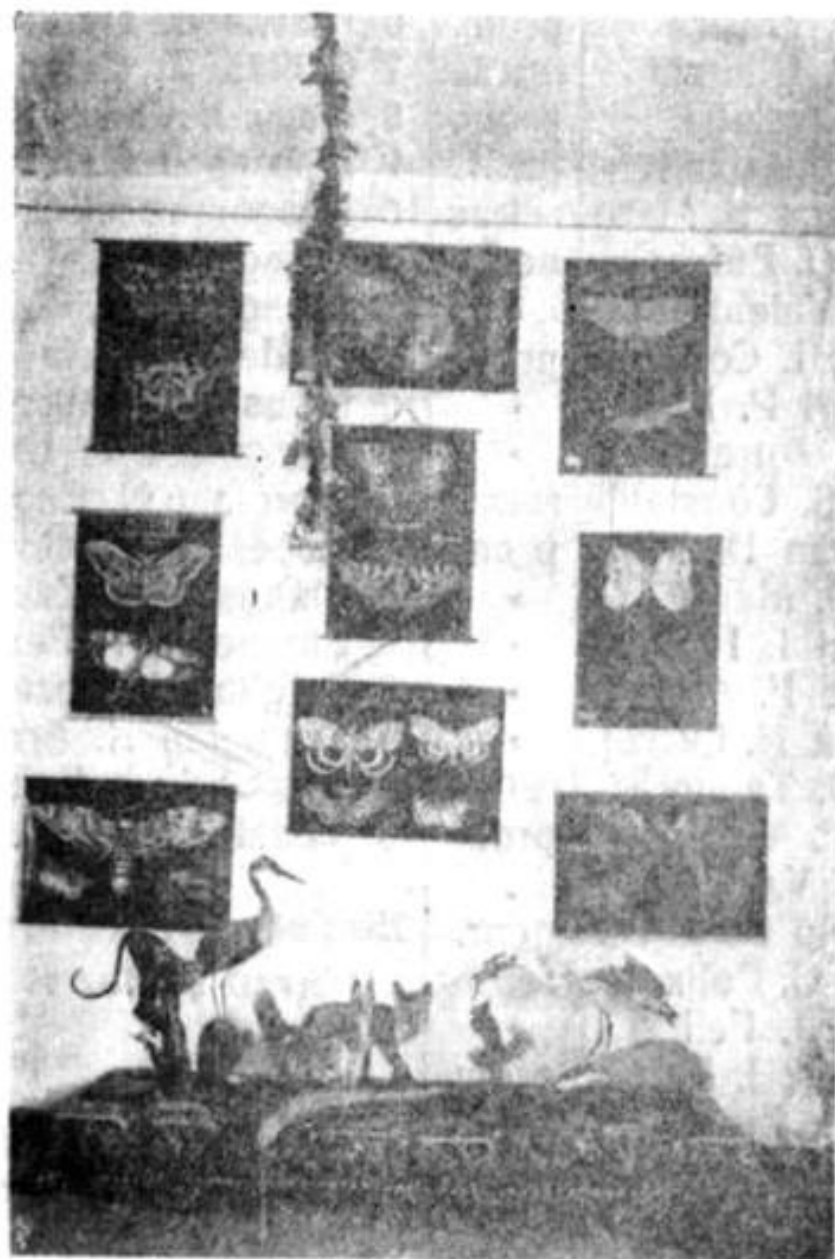

Din materialul didactic (planșe) lucrat de elevele liceului
Biblioteca Județeană „Ioan N. Roman” Constanța

Situația elevelor în anul școlar 1929 – 1930
Iunie – Septembrie

Anul școlar 1929—1930	Situația	N. C.	Annul școlar 1929—1930	Situația
Clasa I A				
1 Actis C. Margareta	repet.	35	Vasioiu C. Aurelia	prom.
2 Altunian G. Anahida	prom.	36	Zaharescu I. Maria	»
3 Brătulescu N. Valeria	»		Clasa I B	
4 Cantaragiu D. Ort.	»	1	Alexandrescu P. Len.	prom.
5 Cristescu I. Aneta	»	2	Bugescu I. Aneta	»
6 Cristescu D. Octavia	»	3	Butărescu D. Florica	»
7 Darie M. Elena	»	4	Chirovici V. Mihaela	»
8 Diaconescu Z. Alex.	»	5	Cocoș I. Elisabela	»
9 Dimitriu G. Olimpia	»	6	Conduridis T. Maria	»
10 Dobrescu N. C-ța	»	7	Cosini I. Elena Gabr.	»
11 Dobrota I. Angela	»	8	Craioveanu C. Laura	repet.
12 Dumbrăveanu V. Zoe	»	9	Dragnea A. Irina	prom.
13 Enachd B. Ana	retras	10	Dumitrescu St. Maria	retras
14 Filip G. Victoria	prom.	11	Economu S. Elena	prom.
15 Fluture C. Silvia	retras	12	Gazibar I. Steliana	»
16 Gereanu C. Ana	pr. I	13	Gheorghiu G. Vict.	»
17 Gheorghiu C. Maria	prom.	14	Gyăli Z. Alice Crist.	transf.
18 Hondrosom I. Maria	retras	15	Grigore L. Natalia	prom.
19 Hagi M. Anastasia	prom.	16	Herța D. Ana	»
20 Ionescu I. Eugenia	»	17	Huber F. Elena	»
21 Ioaniu C. Constanța	»	18	Iliescu C. Georgeta	elim.
22 Ioaniu C. Virginia	»	19	Ionescu S. Ioana	prom.
23 Leahu G. Georgeta	»	20	Israilovici M. Krenze	»
24 Mihai V. Elena	»	21	Lapreza D. Carmela	repet.
25 Papae M. Constanța	»	22	Malumuceanu I. Sm.	prom.
26 Papastate D. Filoft.	repet.	23	Marin M. Aurelia	nepr.
27 Piță C. Speranța	»	24	Martinescu C. Atena	repet.
28 Popa A. Eleonora	»	25	Mațuc V. Cristina	prom.
29 Popescu N. Elena	retras	26	Moldoveanu M. Maria	»
30 Renard P. Margareta	transf.	27	Nicolescu I. Florica	»
31 Rösner I. Irngard	prom.	28	Petre I. Rădița	retras
32 Ruef P. Tuth	»	29	Popescu V. Zizi	prom.
33 Sasu G. G. Virginia	»	30	Sava C. Sevasta	»
34 Spiliadis A. Elisab.	»	31	Savu G. Georgeta	»

N.C.	Anul școlar 1929—1930	Situația	A.C.	Anul școlar 1929—1930	Situația
32	Simionescu G. Clem.	prom.	2	Ațof P. Stela	prom.
33	Simos A. Pasica	»	3	Cardașian S. Ana	»
34	Staicovici D. Verona	»	4	Chiramidoglu A. Ec.	nep.
35	Șerban C. Valeria	repet.	5	Ciureanu C. Felicia	prom.
36	Tănase V. Aneta	prom.	6	Constantinidis G. F.	»
37	Tudor D. Maria	»	7	Cosini I. Corina	»
38	Voinescu I. Lorena	repet.	8	Crutziu D. Eleonora	»
	Clasa II A		9	Dimitriu C. Niculina	»
			10	Eremia S. Marina	»
1	Barbu F. Teodora	repet.	11	Fiacescu V. Victoria	»
2	Beasgian G. Espine	prom.	12	Geamalidis I. Sofia	»
3	Burlacu G. Matilda	»	13	Georgescu G. Sofia	pr.
4	Butză A. Lidia	retras	14	Gherland I. Steliana	prom.
5	Călitu D. Victoria	prom.	15	Iftode T. Victoria	repet.
6	Constantinescu A. Al.	»	16	Ionescu P. Ema	»
7	Crețulescu C. Lucreț.	retras	17	Mânzu M. Aneta	prom.
8	Gheorghe C. Dumitra	repet.	18	Moldoveanu M. Otilia	»
9	Iaru T. Virginia	prom.	19	Orezeanu G. Lidia	trans.
10	Hurmuziade D. Alex.	»	20	Pălău J. Aneta	repet.
11	Munteanu I. Maria	repet.	21	Poladian V. Hripsina	nep.
12	Neghină N. Victoria	nepr.	22	Popescu Col. H. Ec.	prom.
13	Nicolau I. Vasilica	prom.	23	Prezenti H. Sonia	»
14	Petculescu D. Paula	»	24	Sassu N. Elena	retras
15	Petculescu N. Cecilia	repet.	25	Șeitan G. Aneta	prom.
16	Petridi V. Zoe	prom.	26	Toma G. Lucreția	»
17	Popa I. Silvia	repet.	27	Vălean A. Ella	retras
18	Rădulescu P. Safta	prom.	28	Vâlceanu D. Elvira	prom.
19	Sachir Aly Iurfet	repet.		Clasa II A	
20	Salgian A. Novart	prom.			
21	Spiță G. Silvia	»	1	Arhiri I. Elena	pr.
22	Ștefan N. Eugenia	»	2	Auslender M. Felicia	prom.
23	Teodoridi T. Irina	retras	3	Bandu I. Evanghelița	repet.
24	Teognoste M. Elena	prom.	4	Bădescu M. Mariana	prom.
25	Țimiraș D. Georgeta	»	5	Bărbulescu I. Florica	»
26	Voicu I. Otilia	»	6	Blândă D. Aurelia	repet.
	Clasa II B		7	Bordea G. Elena	»
1	Atanasiu D. Mihaela	repet.	8	Caludi H. Anastasia	prom.
			9	Cancici K. Margareta	»

C N	Anul școlar 1929—1930	Situația	C N	Anul școlar 1929—1930	Situația
10	Capatto D. Maria	retras	48	Zahiu V. Elena	prom.
11	Carp G. Ecaterina	prom.	49	Zahiu V. Victoria	»
12	Călin G. Polixenia	»		Clasa III B	
13	Cărtutză G. Zoe	»			
14	Chirescu N. C-ța	pr. II	1	Alexandridi C. Maria	prom.
15	Cișmigiu F. C-ța	prom.	2	Altunian M. Arșulis	transf.
16	Dăescu I. Ioana	»	3	Anastasiu C. Ileana	prom.
17	Drăgan I. Ecaterina	retras	4	Atanasiade G. Elena	repet.
18	Enăchescu A. Angela	prom.	5	Bică G. Maria	»
19	Enescu G. Florica	retras	6	Bogdan A. Ileana	prom.
20	Eremia S. Constanța	prom.	7	Bohan C. Ecaterina	»
21	Faur G. Paraschiva	pr. I	8	Bolma S. Georgeta	»
22	Frangopol C. Anula	prom.	9	Cenușe N. Ana	»
23	Georgescu G. Ana	»	10	Chiufcioglu C. Atena	»
24	Ghenea Georgeta	»	11	Cimburis H. Hrisanta	repet.
25	Ghinsberg L. Cecilia	»	12	Constantinescu F. B.	prom.
26	Ghinsberg L. Hort.	»	13	Constantinescu T. N.	»
27	Grünberg. M. Rizeta	nepr.	14	Djamo G. Lucia	»
28	Ispas N. Micșunica	repet.	15	Dragomirescu P. Ful.	repet.
29	Lascaridi G. Anast.	prom.	16	Duce I. Atena	»
30	Lepadatu V. C-ța	»	17	Duma G. Ariana	prom.
31	Marcovici M. Renne	»	18	Georgescu M. Ang.	»
32	Munteanu R. Teod.	retras	19	Hondrosom I. Lucia	retras
33	Năparu S. Elena	prom.	20	Ioneanu C. Elvira	prom.
34	Novac T. Luiza	»	21	Ioniță C. Constanța	repet.
35	Petrescu A. C-ța	»	22	Iordăchescu N. Ol.	prom.
36	Petrescu P. Silvia	»	23	Istode V. Maria	»
37	Petrov A. Branca	»	24	König G. Adina	»
38	Popescu C. Angela	»	25	Mamo G. Rosette	»
39	Popescu N. Florica	retras	26	Merlaub E. Cecilia	»
40	Robe N. Argentina	prom.	27	Miron E. Maria	»
41	Staicovici D. Maria	»	28	Nedelcu I. Eugenia	»
42	Stoian I. Lucia	»	29	Nicolaescu N. Aur.	»
43	Șeitan C. Ana	»	30	Nițescu P. Cornelia	pr. I
44	Trică S. Vasilica	»	31	Pastia N. Lidia	prom.
45	Vasilescu C. Maria	»	32	Petrescu C. Monica	»
46	Zainea S. Maria	repet.	33	Pincovici S. Carolina	»
47	Zaharia O. Eleonora	prom.	34	Popescu N. Victoria	repet.

N.C.	Anul școlar 1929—1930	Situația	N.C.	Anul școlar 1929—1930	Situația
35	Rădulescu G. Elena	prom.	24	Malcasian M. Elisab.	retra
36	Rădulescu T. Virginia	»	25	Marinescu C. Zoe	prom
37	Rădulescu S. Zefer.	»	26	Mihăileanu N. Lucia	»
38	Robescu N. Laura	»	27	Papatanase A. Elena	»
39	Russu G. Elly	repet.	28	Paraschivescu D. El.	»
40	Savu G. Virginia	prom.	29	Parapeanu C. Marg.	»
41	Stănescu S. Viorica	»	30	Pavlide A. Ecaterina	»
42	Stratulat I. Ortansa	»	31	Pavlide A. Vasilica	»
43	Strimschi P. Herm.	»	32	Petcoff G. Stefania	»
44	Ștefănescu V. Viorica	transf.	33	Petru D. Constanța	»
45	Tănăsescu I. Alex.	prom.	34	Perjescu N. Valent.	»
46	Tănulescu S. Paula	»	5	Rădulescu G. Elena	»
47	Zaharia N. Maria	»	36	Stănescu S. Sabina	»
Clasa IV			37	Șeitan C. Suzana	»
1	Bârzan I. Cornelia	prom.	38	Tati I. Nușca	»
2	Belcic G. Maria	»	39	Tomoșoi I. Elvira	»
3	Bellu D. Suzana	»	40	Tudoran C. Victoria	»
4	Benaroyo I. Ern.	»	41	Zlatef C. Ratca	»
5	Boșcenko M. Maria	»	42	Zahiu T. Maria	»
6	Brătucu G. Volumia	»	Clasa V		
7	Caloenescu D. Smar.	»	1	Amăricăi I. Sofia	prom
8	Cornățeanu I. Elena	pr. III	2	Andrei M. Florica	»
9	Culitză T. Valeria	prom.	3	Băleanu P. Lucia	»
10	Curpen M. Valeria	»	4	Biremberg P. Charl	»
11	Darie M. Maria Efr.	»	5	Bolma S. Stela	»
12	Dușescu S. Silvia	»	6	Calcef St. Delca	»
13	Eftimiade G. Smar.	»	7	Constantinescu I. Ol.	pr. I
14	Fiacescu V. Florica	»	8	Dima H. Silvia	prom
15	Funogea I. Margar.	»	9	Dragnea A. Fevronia	»
16	Georgescu V. Elena	»	10	Dragomirescu A. M.	retra
17	Gheorghiu D. Florica	»	11	Duma G. Vana	pr. II
18	Gheorghiu D. Aurelia	»	12	Farin I. Iness	pr. I
19	Grigoriu N. Florica	»	13	Iacobescu N. Eugen.	prom
20	Ierusalmi I. Odette	»	14	Lerescu Gh. Stela	»
21	Iliescu I. Elena	»	15	Marinescu C. Lucia	»
22	König S. Elisa	»	16	Merlaub E. Frida	»
23	Lescovar E. Emilia	pr. II	17	Niculescu G. Teod.	»

N. C.	Anul școlar 1929—1930	Situația	N. C.	Anul școlar 1929—1930	Situația
18	Niță T. Elisabeta	prom.	28	Ionescu Gr. Lucia	prom.
19	Paserar U. Ingrid	»	29	Livada F. Teodora	transf.
20	Petru D. Irina	»	30	Luca A. Iustinia	prom.
21	Raghel A. Raisa	»	31	Moroianu N. Aurora	»
22	Stănciulea D. C-ța	»	32	Nedelcu I. Emilia	»
23	Stănescu M. Elena	»	33	Perțachi I. Maria	»
24	Tudoran C. Despina	»	34	Petrescu D. Victoria	»
25	Vartolomeu D. Sm.	»	35	Poladian P. Julieta	»
	Clasa VI		36	Popa I. Felicia	»
1	Abramovici L. Maria	prom.	37	Popescu St. Aurora	pr. III
2	Așingher B. Iolanda	»	38	Popescu D. Elena	prom.
3	Bârzănescu G. Maria	»	39	Popovici V. Agapia	»
4	Bellu M. Ana	»	40	Șeiner I. Ingheborg	transf.
5	Bellu T. Cornelia	»	41	Tuvy R. Berta	prom.
6	Boldea G. Emilia	»		Clasa VII	
7	Bolma S. Ileana	»	1	Așingher B. Elsa	prom.
8	Botea V. Maria Magd.	»	2	Băcleșeanu A. Sab.	»
9	Bratu T. Maria	»	3	Bromdelo F. Amelia	»
10	Brăileanu C. Aurelia	»	4	Butu A. Eugenia	retras
11	Butu A. Sarmiza	»	5	Colef V. Ianca	prom.
12	Chiriac T. Zoe	»	6	Darie M. Florica	»
13	Chirilă G. Elena	retras	7	Dicu G. Natalia	»
14	Chirescu N. Veturia	pr. I	8	Duca C. Mariana	pr. I
15	Constantinescu N. M.	prom	9	Flecescu I. Cornelia	prom.
16	Constantinescu C. M.	»	10	Frangopol P. Eufr.	»
17	Crăciun C. Constanța	pr. II	11	Galuri I. Aurelia	»
18	Crețulescu C. Cornelia	prom.	12	Garabețian D. Virg.	»
19	Duca C. Alina	»	13	Ierusalimi I. Ivona	pr. III
20	Enescu G. Stela	»	14	Ieremia D. Maria	prom.
21	Găzdaru S. Constanța	»	15	Ionescu Crunți Vior.	»
22	Gâdei M. Constanța	»	16	Jippa N. Maria	»
23	Georgescu I. Maria	»	17	Lescovar F. Adela	»
24	Gheoancă G. Elena	»	18	Moroianu N. Lucreț.	»
25	Gronov H. Gabriela	»	19	Moroianu O. Virginia	»
26	Heilpern I. Clemen.	»	20	Neicof F. Valentina	»
27	Ioneanu C. Agripina	»	21	Oprea I. Vasilica	»

N. C.	Anul școlar 1929—1930	Situația	N. C.	Anul școlar 1929—1930	Situația
22	Pandicopol I. Penel.	prom.	27	Șerbănescu S. Nic.	prom.
23	Papadavid N. Lucia	nepr.	28	Tomoșoiu I. Maria	«
24	Raiu Z. Maria	prom.	29	Taraș O. Victoria	«
25	Salamovitz I. Marta	pr. II	30	Zaharia N. Alex.	«
26	Săbăreanu N. Ana	prom.			

Elevete particulare promovate
Anul școlar 1925—1926

		clasa			clasa
1	Andrea I. Carolina	I	10	Terpovici T. Claudia	III
2	Caraman P. Victoria	I	11	Trandaburu I. Arecli	III
3	Pnpadatu A. Finaretti	I	12	Greco I. Georgeta	IV
4	Vassiescu I. Gabriela	I	13	Vișoianu S. Eugenia	IV
5	Vălean A. Ela	II	14	Apostolescu V. Alex.	V
6	Dragan I. Ecaterina	III	15	Chirilă Gh. Elena	VI
7	Macovei D. Ortansa	III	16	Mihaileanu N. Maria	VI
8	Mitroi I. Maria	III	17	Filip D. Zamfira	VIII
9	Stoian P. Virginia	III			

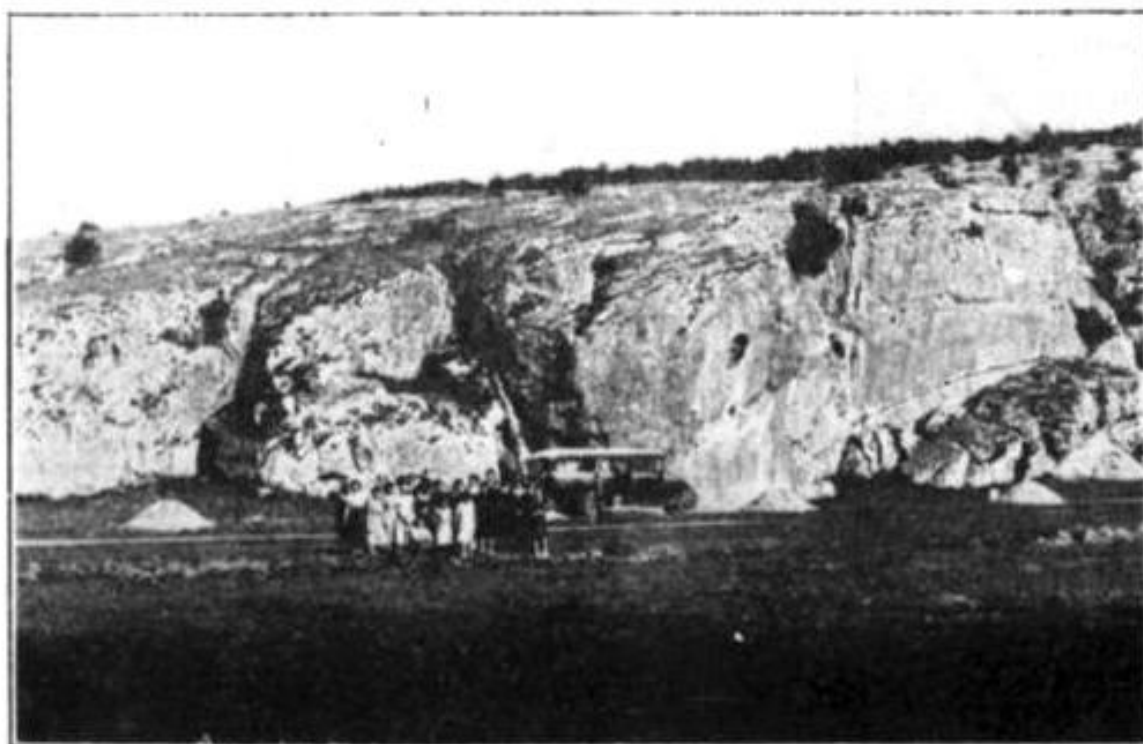

[Un] grup din elevete liceului în excursiune la Gura Dobrogei
Com. Toscof, Jud. Constanța. 31 Maiu 1935.

Situația elevelor în anul școlar 1930 - 1931
Iunie - Septembrie

C	Anul școlar 1929-1930	Situația	C	Anul școlar 1929-1930	Situația
	Clasa I A				
			35	Popa A. Victoria	prom.
1	Actis C. Margareta	prom.	36	Radu C. Elena	.
2	Adam C. Maria	nepr.	37	Rădulescu S. Corn.	pr. II
3	Barbu T. Zoe	prom.	38	Sassu G. Elena	retras
4	Bărbulescu T. Valeria	»	39	Serafim I. Elena	prom.
5	Bârzan N. Aneta	»	40	Stănescu C. Ortansa	.
6	Bedighian H. Iris	»	41	Ștefan N. Elisabeta	retras
7	Bică G. Viorică	»	42	Teodoru N. Elena	prom.
8	Capatzidis P. Smar.	»	43	Fomulescu G. Alex.	.
9	Căzănișteanu G. Gr.	»	44	Tonca I. Ana	»
10	Demetrian P. C-ța	»	45	Verzeanu G. Eugen.	»
11	Dumitrescu A. Alma	»	46	Vlădoianu S. Victoria	»
12	Dumitropulus A. Hr.	»	47	Zamfirescu G. Zizi	repet.
13	Economu M. Miral.	»			
14	Gârciuiescu A. Flor.	retras		Clasa I B	
15	Gârculescu A. Maria	»	1	Atanasiu C. Maria	prom.
16	Georgescu G. Petr.	repet.	2	Atanasiu C. Mația	»
17	Ghinsberg H. Rașela	prom.	3	Avramescu A. Maria	repet.
18	Goruneanu I. Flora	»	4	Bedrosian T. Ema	prom.
19	Guran M. Maria	»	5	Bordea G. Natalia	retras
20	Hristu P. Sofia	»	6	Botezan V. Virginia	prom.
21	Iacob C. Silvia	»	7	Brătucu G. Cornelia	»
22	Ionescu C. Tatiana	»	8	Bucșan M. Constanța	repet.
23	Ionescu I. Alexandr.	»	9	Ciolac E. Cristina	nepr.
24	Lerescu G. Georgeta	»	10	Ciureanu C. Maria	prom.
25	Mateescu N. Maria	»	11	Comino G. Elly	»
26	Marcovici M. Lora	»	12	Constantinescu M. A.	»
27	Mânzu M. Aurelia	»	13	Costandache S. Stela	nepr.
28	Merdinian M. Luzine	»	14	Corvisiano N. Ecat.	»
29	Nicolau N. Ecaterina	»	15	Dumitrescu D. Malv.	prom.
30	Nicolau L. Mirela	»	16	Economu C. Alex.	»
31	Ovezea I. Florica	repet.	17	Eschinaze I. Ghizela	.
32	Păpurica C. Mariana	prom.	18	Farmachi I. Roxand.	»
33	Pișlicaru M. C-ța	»	19	Fotiu C. Elena	repet.
34	Popa A. Eleonora	repet.	20	Garabefianu G. Mad.	pr. II

№	Anul școlar 1929—1930	Situația	№	Anul școlar 1929—1930	Situația
21	Gelu I. Lucia	prom.	11	Diaconescu I. Alex.	repet.
22	Ghenu D. Ana	»	12	Dimitriu G. Olimpia	prom.
23	Hagiopol P. Elena	»	13	Dobrescu N. C-ța	transf.
24	Hondrosom I. Maria	»	14	Dobrota I. Angela	prom.
25	Iacobescu N. Mar.	»	15	Dumbrăveanu V. Zce	pr. III
26	Iliescu I. Olimpia	»	16	Filip G. Victoria	prom.
27	Ionrdănescu C. Elen	repet.	17	Gereanu C. Ana	pr. I
28	Isvoranu I. Marcela	prom.	18	Gheorghiu C. Maria	prom.
29	Jianu I. Elena	repet.	19	Hagi M. Anastasia	repet.
30	Lapreza F, Carmela	prom.	20	Ioaniu C. Constanța	»
31	Lumezeanu C. Sab.	»	21	Ioaniu C. Virginia	prom.
32	Mamo G. Henriette	pr. III	22	Ionescu I. Eugenia	repet.
33	Mănescu I. Aurelia	prom.	23	Leahu G. Georgeta	prom.
34	Mosdician A. Tacuhi	repet.	24	Locușteanu A. Iol.	»
35	Nicolescu N. Paulina	prom.	25	Mihai V. Elena	»
36	Niculescu I. Perist.	repet.	26	Papaia M. C-ța	repet.
37	Oancea I. Neli	prom.	27	Petculescu N. Cecilia	prom.
38	Petrescu M. Ana	repet.	28	Popa I. Silvia	»
39	Serafidi D. Elena	prom.	29	Rösner S. Irngard	»
40	Spigler L. Clara	pr. I	30	Ruef P. Ruth	pr. II
41	Ștefănescu L. Arg.	prom.	31	Sasu G. Virginia	prom.
42	Telenu I. Maria	repet.	32	Săveanu D. Virginia	»
43	Teodoru I. Alex.	prom.	33	Simos A. Aspazia	»
44	Tigancea V. Ana	repet.	34	Spiliadis A. Elisabeta	»
45	Wind S. Mareta	»	35	Sachi Aly Iurfet	»
46	Zahiu N. Maria	prom.	36	Șteflea C. Ana	retras
	Clasa II A		37	Văsiou C. Aurelia	prom.
1	Altunian G. Anahida	repet.	38	Vassiescu I. Gabr.	»
2	Argoniciuc I. Elena	retras		Clasa II B	
3	Brătulescu N. Valeria	prom.	1	Aldea S. Viorica	repet.
4	Budză A. Lidia	»	2	Alexandrescu B. El.	»
5	Cantaragiu D. Ort.	»	3	Atanasiu Mihaela	prom.
6	Caterinoglu I. Maria	retras	4	Bugescu I. Aneta	repet.
7	Crețulescu C. Lucr.	prom.	5	Butărășcu D. Florica	»
8	Cristescu I. Aneta	»	6	Cocoș I. Emilia	prom.
9	Cristescu D. Octavia	»	7	Cosini I. Gabriela	»
10	Darie M. Elena	transf.	8	Costache D. Maria	»

Anul școlar 1930—1931	Situația	N.C.	Anul școlar 1930—1931	Situația
Dinescu N. Eleaa	prom.	10	Ispas N. Micșunica	retras
Dragnea A. Irina	»	11	Munteanu R. Teod.	repet.
Gazibar I. Steliana	»	12	Nicolau I. Vasilica	»
Gheorghiu G. Vict.	»	13	Oțeleanu G. Elvira	retras
Grigore L. Natalia	»	14	Petculescu D. Paula	prom.
Herța D. Ana	»	15	Petridi V. Zoe	retras
Huber T. Elena	»	16	Popescu N. Florica	prom.
Iftode T. Victoria	»	17	Rădulescu P. Safta	»
Ionescu P. Emma	»	18	Sălănescu I. Lucr.	repet.
Ionescu S. Ioana	»	19	Salgian A. Novart	prom.
Israilovici M. Krenze	repet.	20	Spiță G. Silvia	retras
Kirovici V. Mihaila	»	21	Străuleanu V. Elena	prom.
Maciu G. Alexandr.	»	22	Ștefan N. Eugenia	transf.
Malumuceanu I. Sm.	prom.	23	Teognoste M. Elena	repet.
Manolescu C. C-ța	repet.	24	Țimiraș D. Georgeta	prom.
Mațuc V. Cristina	prom.	25	Udrea R. Aurelia	retras
Mihail L. Hareclia	»	26	Vlădoianu S. Reasil.	»
Moldoveanu M. Maria	retras	27	Voicu N. Ottilia	prom.
Nicolescu I. Florica	repet.	28	Zainea S. Maria	»
Pălău I. Aneta	prom.			
Poladian P. Henrieta	»		Clasa III B	
Popescu V. Zoe	»	1	Ațov P. Stela	prom.
Sava C. Sevasta	»	2	Bică G. Maria	retras
Simionescu G. Clem.	repet.	3	Cardașian S. Ana	prom.
Staicovici D. Verona	transf.	4	Cimburis D. Hris.	elim.
Tănase V. Aneta	prom.	5	Ciureanu C. Felicia	repet.
Tudor D. Maria	»	6	Chirlomez A. Hrisia	retras
		7	Constantinidis G. F.	prom.
Clasa III A		8	Cosini I. Corina	»
Beasgian G. Espine	prom	9	Crittia N. Eugenia	»
Blândă D. Aurelia	»	10	Crutziu D. Eleonora	»
Burlacu G. Matilda	repet.	11	Dimitriu H. Niculina	»
Călitu D. Victoria	»	12	Dragomirescu T. Ful.	»
Constantinescu A. Al.	prom.	13	Duce I. Atena	»
Ionescu G. Florica	retras	14	Eremia S. Marina	»
Hurmuziade D. Alex.	prom.	15	Fiacescu V. Victoria	repet.
Iaru T. Virginia	»	16	Geamalidis I. Sofia	prom.
Ioniță C. Constanța	»	17	Gherland I. Steliana	»

N.C.	Anul școlar 1930--1931	Situația	N.C.	Anul școlar 1930--1931	Situația	N.C.	Anul școlar 1930--1931	Situația
18	Georgescu G. Sofia	prom.	26	Nedu Stela	prom.	17	Iacobescu N. Eugen.	prom.
19	Herșcovici S. Iudita	retras	27	Nicolaescu N. A.	"	18	Lerescu Gh. Stela	"
20	Mânzu M. Elena	prom.	28	Nițescu C. Cornelia	"	19	Marinescu C. Lucia	"
21	Popescu Colibaș Ef.	prom.	29	König G. Adina	"	20	Merlaub E. Frida	"
22	Popescu G. Silvia	"	30	Pastia M. Lidia	"	21	Niculescu G. Teod.	"
23	Popescu N. Victoria	"	31	Pincovici S. Carol	"	22	Niță T. Elisabeta	"
24	Prezenti H. Sonia	"	32	Rădulescu S. Zorina	nepr.	23	Paserar U. Ingrid	"
25	Șeitan G. Ana	"	33	Robe L. Argentină	prom.	24	Petru D. Irina	"
26	Vălean A. Ella	"	34	Staicovici D. Maria	"	25	Raghel A. Raisa	"
27	Vâlceanu D. Elvira	"	35	Stănescu S. Victoria	"	26	Săvescu T. Lucia	transf.
28	Weinstock A. Mimy	repet.	36	Strumscii P. Hele	"	27	Stănciulea D. C-ța	prom.
	Clasa IV		37	Tănăsescu I. Alina	"	28	Stănescu M. Elena	"
1	Alexandridi C. Maria	prom.	38	Țânțulescu S. Pa	retras	29	Șincan I. Maria	retras
2	Arhiri I. Elena	"	39	Weinberg M. Eli	prom.	30	Tudoran C. Despina	prom.
3	Auslender M. Felicia	"	40	Zahiu V. Elena	"	31	Țârlea C. Victoria	transf.
4	Bădescu M. Mariana	"		Clasa V		32	Vartolomeu D. Sm.	prom.
5	Bărbulescu I. Florica	"	1	Bârzan I. Corneli	"		Clasa VII	
6	Bogdan A. Ileana	"	2	Belcic G. Maria	"	1	Abramovici L. Maria	prom.
7	Caludi H. Anastasia	"	3	Benaroy I. Ern	repet.	2	Arghir. G. Victoria	retras
8	Cancici K. Margareta	"	4	Boșcenko M. Ma	"	3	Așingher B. Iolanda	prom.
9	Carp G. Ecaterina	"	5	Brătucu G. Volun	"	4	Bărzănescu G. Maria	"
10	Chirescu N. C-ța	pr. II	6	Caloenescu D. Sm	prom.	5	Bellu M. Ana	"
11	Constantinescu T. N.	prom.	7	Cornățeanu I. Ele	"	6	Bellu T. Cornelia	"
12	Dăescu I. Ioana	"	8	Cotta V. Maria	retras	7	Boldea G. Emilia	"
13	Djamo G. Lucia	"	9	Culitză T. Valeria	"	8	Bolma S. Ileana	"
14	Duma G. Ariana	"	10	Darie M. Maria	"	9	Botea V. Maria Magd.	"
15	Faur G. Lizeta	pr. I	11	Dragomirescu P.	prom.	10	Bratu T. Maria	"
16	Frangopol C. Anula	prom.	12	Eftimiade G. Sma	"	11	Brăileanu C. Aurora	"
17	Georgescu M. Ang.	"	13	Fiacescu V. Flori	"	12	Butu A. Sarmiza	"
18	Ghinsberg L. Cecilia	"	14	Funogea I. Marg	"	13	Chirescu N. Veturia	"
19	Ghinsberg L. Hort.	"	15	Georgescu V. Ele	retras	14	Chiriac T. Zoe	"
20	Ioneanu C. Elvira	"	16	Grigoriu N. Flori	prom.	15	Constantinescu C. M.	"
21	Iordăchescu N. Ol.	"	17	Greco I. Georget	"	16	Constantinescu N. M.	"
22	Lascaridi C. Anast.	"	18	Ierusalmi I. Odet	repet.	17	Crejulescu C. Cornelia	"
23	Mamo G. Rosette	"	19	Iliescu I. Elena	prom.	18	Crăciun C. Constanța	"
24	Merlaub E. Cecilia	"	20	König G. Elisa	"	19	Duca C. Alina	"
25	Nedelcu I. Eugenia	"	21	Lescovar E. Emil	"	20	Enescu G. Stela	"

N.C.	Anul școlar 1930—1931	Situația	N.C.	Anul școlar 1930—1931	Situația
21	Gâdei M. Constanța	»	Elevele particulare promo		
22	Georgescu I. Maria	»	Anul școlar 1926—1927		
23	Gheoancă G. Elena	»			
24	Gronov H. Gabriela	»			
25	Heilpern I. Clemen.	»			
26	Ionescu Gr. Lucia	»	1	Ciupercă I. Constanța	I
27	Ioneanu C. Agripina	»	2	Gheorghe C. Dum.	I
29	Luca A. Iustinia	»	3	Enescu S. Florica	III
30	Mihăileanu N. Maria	deced.	4	Ecmecianu Amavira	III
31	Moroianu N. Aurelia	prom.	5	Stoian Olga	III
32	Nedelcu I. Emilia	»	6	Constantinescu T. B.	IV
33	Petrescu D. Victoria	»	7	Chiulafcioglu C. At.	IV
34	Petrache G. Maria	»	8	Marcus L. Zita	IV
35	Poladian P. Julieta	»	9	Voinescu A. Amelia	IV
36	Popa I. Felicia	»	10	Țepoleașcu Alex.	VI
37	Popescu St. Aurora	»	11	Calcef C. Delca	VI
38	Popescu D. Elena	»	12	Blănaru C. Cezarina	VI
39	Popovici V. Agapia	»	13	Păsculescu D. Maria	VI
40	Stoicescu D, Diana	»			
41	Tuvy R. Berta	»			
42	Zahiu V. Ioana	»			



Domnul Dumitru Gusti Ministrul Instrucțiunii, Cultelor și Artelor în vizită

Situația elevelor în anul școlar 1931—1932
Iunie — Septembrie

U N E	Anul școlar 1931—1932	Situația	N. C.	Anul școlar 1931—1932	Situația
	Clasa I A				
1	Adelștein G. Rosa	prom.	35	Sandu F. Maria	prom.
2	Adrian L. Oseia	»	36	Sassu V. Sabina	»
3	Arhire I. Ecaterina	»	37	Stănescu M. Cecilia	»
4	Arsene I. Maria	»	38	Ströbel A. Georgeta	»
5	Atanasiu H. Sabina	»	39	Tănăsescu I. Lucia	»
6	Atanasov S. Ganca	»	40	Teodorescu I. Maria	»
7	Bedrosian M. Virg.	»	41	Tomescu S. Virginia	»
8	Belloiu D. Viorica	»	42	Tripovici P. Niculina	»
9	Burgard A. Vera	»	43	Vasile P. Maria	»
10	Carabiber A. Sofia	»	44	Vasilache F. Tamara	»
11	Călitu D. Maria	»	45	Zamfiriu C. Dobrița	»
12	Cătuneanu A. Alex.	repet.	46	Zamfirescu G. Zizi	»
13	Cristache F. Eugenia	prom.		Clasa I B	
14	Ciomu C. Maria	»	1	Ambruș I. Aurelia	prom.
15	Dumitrescu G. Ort.	repet.	2	Anghelescu N. Marg.	»
16	Elefterescu A. Marg.	prom.	3	Barbu T. Iulia	»
17	Frânghie A. Maria	»	4	Bălescu N. Lucreția	»
18	Gheorghe M. Ioana	»	5	Bărbulescu N. Ecat.	repet.
19	Ghețu D. Marcela	»	6	Bohan C. Margareta	prom.
20	Goldenberg V. Lidia	»	7	Cacaliceanu I. Maria	repet.
21	Grosu E. Lucia	»	8	Corbeanu I. Stela	prom.
22	Ioniță Cana Lidia	»	9	Corvisiano N. Ecat.	»
23	Lescovar E. Albert.	»	10	Dănăilă S. Margareta	»
24	Macrea Gh. Viorica	»	11	Dobrotă C. Victoria	retras
25	Mânzu M. Cornelia	»	12	Dumitriu G. Elvira	prom.
26	Mihăilescu N. Emilia	»	13	Dragomirescu C. El.	»
27	Nișescu N. Maria	»	14	Drăgușanu N. Teod.	»
28	Pelin I. Despina	»	15	Economu M. Anton.	retras
29	Petrescu P. Ioana	»	16	Fotiu C. Elena	prom.
30	Popatanase H. Stef.	»	17	Gaman S. Maria	»
31	Popovici I. Eugenia	»	18	Georgescu G. Fani	»
32	Radu I. Valeria	»	19	Gheorghiu C. Vict.	»
33	Rădulescu N. Valeria	repet.	20	Gherolimatos G. M.	»
34	Rösner S. Matilda	prom.	21	Hundert D. Jeni	»

N. C.	Anul școlar 1931—1932	Situația	A. C.	Anul școlar 1931—1932	Situația
22	Iosefidi G. Elena	repet.	10	Diaconescu Z. Alex.	nepr.
23	Iordănescu T. Sm.	prom.	11	Dumitrescu A. Alma	prom.
24	Jerca N. Maria	„	12	Dumitropol A. Hr.	„
25	Macedonescu A. Nin.	retras	13	Economu M. Miral.	„
26	Mihailov D. Virginia	prom.	14	Ghinsberg H. Rașela	„
27	Menahim N. Clereta	repet.	15	Goruneanu I. Flora	„
28	Mosdiceanu B. Tacuhi	prom.	16	Guran M. Maria	„
29	Munteanu R. Elisab.	„	17	Iacob C. Silvia	„
30	Keșișian G. Rebeca	„	18	Ioaniu C. Constanța	repet.
31	Pamfilescu M. Elena	repet.	19	Popescu C. Tatiana	prom.
32	Patras A. Violeta	prom.	20	Ionescu I. Alexandr.	„
33	Pâsla M. Emilia	„	21	Ionescu I. Jenica	repet.
34	Râpeanu D. Nelli	repet.	22	Lerescu G. Georgeta	prom.
35	Sândescu I. Aurelia	prom.	23	Mateescu N. Maria	„
36	Scârlătescu A. Crist.	retras	24	Mânzu M. Aurelia	„
37	Sotir M. Florica	prom.	25	Merdinian M. Luzine	„
38	Sotiriu C. Valasia	„	26	Nicolau N. Ecaterina	„
39	Spiliadis A. Cornelia	„	27	Nicolau L. Mirela	„
40	Stoian C. Maria	repet.	28	Pișlicaru M. C-ța	„
41	Tabacu G. Natalia	prom.	29	Popa A. Victoria	repet.
42	Tudor I. Ioana	retras	30	Radu C. Elena	prom.
43	Tzitzinias P. Olga	prom.	31	Rădulescu S. Corn.	„
44	Vasile I. Ilinca	repet.	32	Serafim I. Elena	„
45	Verzeanu G. Maria	prom.	33	Stănescu C. Ortansa	„
46	Vlad N. Elvira	repet.	34	Teodoru N. Elena	„
47	Vlad P. Maria	prom.	35	Tomulescu G. Alex.	retras
48	Wind S. Marieta	„	36	Tonca I. Ana	prom.
	Clasa II A		37	Verzeanu G. Eugen.	„
			38	Vlădoianu S. Victoria	„
1	Actis C. Margareta	prom.		Clasa II B	
2	Altunian G. Anahida	„	1	Alexandrescu P. El.	prom.
3	Barbu T. Zoe	„	2	Atanaciu C. Maria	repet.
4	Bărbulescu I. Valeria	„	3	Bedrosian T. Fema	„
5	Bârzan N. Aneta	repet.	4	Botezan V. Virginia	retras
6	Bedighian H. Iris	prom.	5	Brătucu G. Cornelia	prom.
7	Bică G. Viorica	„	6	Ciupercă I. C-ța	„
8	Capatzidis P. Smar.	„	7	Ciureanu C. Maria	„
9	Demetrian P. C-ța	„			

Nr. C.	Anul școlar 1931—1932	Situația	N.C.	Anul școlar 1931—1932	Situația
8	Comino G. Elly	prom.	7	Crețulescu C. Lucr.	retras
9	Constantinescu M. A.	»	8	Cristescu I. Aneta	prom.
10	Dogeanu N. Stela	»	9	Cristescu D. Octavia	»
11	Dumitrescu D. Malv.	»	10	Darie M. Elena	»
12	Economu C. Alex.	repet.	11	Dimitriu G. Olimpia	»
13	Eschenaze I. Ghizela	nepr.	12	Dobrotă I. Angeia	»
14	Farmachi I. Roxand.	prom.	13	Dumbrăveanu V. Zoe	»
15	Garabețianu G. Mad.	»	14	Gereanu C. Ana	»
16	Gelu I. Lucia	repet.	15	Gheorghiu C. Maria	»
17	Ghenu D. Ana	prom.	16	Ioaniu C. Virgin'a	retras
18	Hagiopol P. Elena	»	17	Leahu G. Georgeta	prom.
19	Hondrosom I. Maria	»	18	Locușteanu A. Iol.	»
20	Iacobescu N. Mar.	»	19	Moțoi D. Valentina	»
21	Iliescu I. Olimpia	retras	20	Oțeleanu G. Elvira	transf.
22	Israilovici M. Crina	repet.	21	Petculescu N. Cecilia	repet.
23	Isvoraun I. Marcela	prom.	22	Popa I. Silvia	prom.
24	Lapreza F. Carmela	»	23	Rösner S. Irngard	»
25	Lumezeanu C. Sab.	»	24	Ruef P. Ruth	»
26	Mamo G. Henriette	»	25	Sassu G. Virginia	»
27	Mănescu I. Aurelia	»	26	Săvescu D. Virginia	»
28	Nicolescu N. Paulina	repet.	27	Simos A. Aspazia	»
29	Oancea I. Neli	retras	28	Spiliadis A. Elisabeta	»
30	Papaia M. Constanța	prom.	29	Sachir Aly Iurfet	»
31	Pavel L. Theia	»	30	Teognoste M. Elena	nepr.
32	Radu P. Margareta	»	31	Vassiescu I. Gabr.	prom.
33	Serafidi D. Elena	retras	32	Văsiou C. Aurelia	»
34	Simionescu D. Clem.	prom.			
35	Spigler L. Clara	»		Clasa III B	
36	Ștefănescu L. Arg.	»	1	Atanasiu D. Mihahela	prom.
37	Teodoru T. Alex.	»	2	Brașoveanu G. Vict.	»
	Clasa III A		3	Bulgărea I. C-ța	»
1	Bordea G. Elena	prom.	4	Ciureanu T. Felicia	»
2	Brătulescu N. Valeria	»	5	Cocoș I. Emilia	»
3	Burlacu G. Matilda	»	6	Cosini I. Gabriela	»
4	Budză A. Lidia	»	7	Costache D. Maria	»
5	Cantaragiu D. Ort.	»	8	Dragnea A. Irina	»
6	Călitu D. Victoria	»	9	Fiacescu V. Victoria	»
			10	Gazibar I. Steliana	»

N.C.	Anul școlar 1931—1932	Situația	N.C.	Anul școlar 1931—1932	Situația
11	Gheorghiu G. Vict.	prom.	18	Georgescu G. Sofia	prom.
12	Grigore L. Natalia	"	19	Hurmuziade D. Al.	"
13	Herța D. Ana	"	20	Iaru T. Virginia	"
14	Huber F. Elena	repet.	21	Ioniță C. Constanța	"
15	Iftode T. Victoria	prom.	22	Marcu I. Natalia	nepr.
16	Ionescu P. Ema	"	23	Marinescu E. Eugen.	retras
17	Ionescu I. Ioana	retras	24	Mânzu M. Maria	prom.
18	Malamuceanu I. Sm.	prom.	25	Pastia N. Lidia	"
19	Mațuc V. Cristina	"	26	Petculescu D. Paula	"
20	Mihail L. Hareclia	retras	27	Popescu N. Florica	"
21	Nersesian D. Suzana	repet.	28	Popescu Colibaș Ef.	"
22	Pălău I. Aneta	prom.	29	Popescu G. Silvia	"
23	Petride V. Zoe	retras	30	Popescu N. Victoria	"
24	Poladian P. Henriette	prom.	31	Prezenti H. Sonia	"
25	Popescu V. Zoe	"	32	Rădulescu B. Elena	nepr.
26	Tănase V. Aneta	"	33	Rădulescu P. Safta	prom.
27	Tudor V. Maria	"	34	Salgian A. Novart	"
28	Vasilii V. Aurora	"	35	Stoian T. Olga	"
29	Veinstock A. Mimi	"	36	Șeitan G. Ana	"
Clasa IV			37	Sternberg R. Iolanda	repet.
1	Ațov P. Stela	repet.	38	Țimiraș D. Georgeta	prom.
2	Beiasgian G. Epinne	prom.	39	Țuțuianu G. Olimpia	retras
3	Blândă D. Aurelia	"	40	Vălean A. Ella	prom.
4	Cardașian S. Ana	"	41	Voicu N. Ottilia	"
5	Căciulă V. Maria	repet.	42	Zainea S. Maria	retras
6	Constantinescu A. Al.	prom.	Clasa V		
7	Constantinidi G. Fed.	retras	1	Arhire I. Elena	prom.
8	Cossini I. Corina	prom.	2	Auslender M. Felicia	"
9	Crittia N. Eugenia	"	3	Bădescu M. Mariana	"
10	Crutziu D. Eleonora	"	4	Bărbulescu I. Florica	"
11	Demetrian Polixenia	"	5	Bogdan A. Ileana	"
12	Dimitriu H. Niculina	"	6	Bolma S. Georgeta	"
13	Dragomirescu P. Ful.	"	7	Caludi H. Anastasia	"
14	Duce I. Atena	"	8	Cancici C. Margareta	"
15	Enescu G. Florica	repet.	9	Carp G. Ecaterina	"
16	Geamalidi I. Sofia	prom.	10	Chiulafcioglu C. At.	"
17	Gherland I. Steliana	"	11	Chirescu N. C-ța	"

Anul școlar 1931—1932	Situația	N.º.	Anul școlar 1931—1932	Situația
12 Constantinescu F. B.	prom.	2	Benaroyo I. Ern.	prom.
13 Constantinescu N. Cl.	"	3	Boia D. Elena	"
14 Constantinescu I. N.	"	4	Boșcenko M. Maria	"
15 Dăescu I. Ioana	"	5	Brătucu G. Volumia	"
16 Djamo G. Lucia	"	6	Caloenescu D. Smar.	"
17 Duma G. Ariana	"	7	Cornățeanu I. Elena	"
18 Dumitrescu G. Marc.	"	8	Culitză T. Valeria	"
19 Faur G. Lizeta	"	9	Dinu C. Elenora	"
20 Frangopol C. Anula	"	10	Eftimiade G. Smar.	"
21 Georgescu M. Ang.	"	11	Fiacescu V. Florica	"
22 Chinsberg L. Cecilia	"	12	Funogea I. Margar.	"
23 Ghinsberg L. Hort.	"	13	Georgescu V. Elena	"
24 Iordăchescu N. Ol.	"	14	Greco I. Georgeta	"
25 Lascaridi C. Anast.	"	15	Grigoriu N. Florica	"
26 Lepădatu V. C-ța	retras	16	Ierusalimi I. Odette	"
27 Mamo G. Rosette	prom.	17	König G. Elisa	"
28 Marcus L. Zita	"	18	Lescovar E. Emilia	"
39 Marulis G. Cornelia	"	19	Manole I. Vasilica	"
30 Merlaub E. Cecilia	"	20	Marinescu C. Zoe	"
31 Michel H. Florence	"	21	Mihăileanu N. Lucia	"
32 Nedelcu I. Eugenia	"	22	Nistor V. Victoria	retras
33 Nicolaescu N. Aur.	"	23	Papatanase A. Elena	prom.
34 Nițescu P. Cornelia	"	24	Pavlide A. Ecaterina	"
35 König G. Adina	"	25	Pavlide A. Vasilica	"
36 Pincovici S. Carolina	"	26	Paraschivescu D. El.	"
37 Popescu C. Elvira	"	27	Petcoff G. Stefania	"
38 Rădulescu S. Zefer.	"	28	Petru D. Constanța	"
39 Robe L. Argentina	"	29	Popescu C. Elena	"
40 Stănescu S. Viorica	"	30	Rădulescu C. Corn.	"
41 Strumschi P. Herm.	"	31	Stănescu S. Sabina	"
42 Tănăsescu I. Alex.	"	32	Șeitan C. Suzana	"
43 Tănulescu S. Paula	"	33	Tati I. Nușca	"
44 Zaharia O. Eleonora	"	34	Tomoșoi I. Elvira	retras
45 Zahiu V. Elena	"	35	Tudoran C. Victoria	prom.
46 Weinberg M. Elisab.	"	36	Zahiu V. Maria	"
Clasa VI			Clasa VII	
1 Bârzan I. Cornelia	prom.	1	Amăricăi I. Sofia	prom.

N.C.	Anul școlar 1931—1932	Situația	N.C.	Anul școlar 1931—1932	Situația
2	Andrei M. Florica	prom.	30	Țârlea C. Victoria	prom.
3	Băleanu P. Lucia	»	31	Vartolomeu D. Sm.	»
4	Bedrosian G. Ditr.	»	Elevele particulare promov. Anul școlar 1931—1932		
5	Biremberg P. Charl	»			
6	Blanaru G. Cezcr.	»			
7	Bolma S. Verona	»			
8	Borsatti P. Guierina	»			clasa
9	Calcef St. Delca	»	1	Grigoropol I. Irina	I
10	Constantinescu I. Ol.	»	2	Iani V. Elena	I
11	Dima H. Silvia	»	3	Krisach R. Beatris	I
12	Dragnea A. Fevronia	»	4	Manos C. Maria	I
13	Duma G. Vana	»	5	Mavrochefalos I. Elly	I
14	Farin I. Iness	»	6	Sassu G. Elena	I
15	Gheorghiu M. Leont.	»	7	Ștern L. Dolores	I
16	Iacobescu N. Eugen.	»	8	Văleanu I. Gafița	I
17	Lerescu G. Stela	»	9	Ionescu S. Ivona	III
18	Marinescu C. Lucia	»	10	Lepădatu V. C-ța	V
19	Merlaub E. Frida	»	11	Sassu G. Elena	V
20	Niculescu N. Natalia	»	12	Iorgulescu E. Lucia	VI
21	Niculescu G. Teod.	»	13	Perjescu N. Valent.	VI
22	Niță T. Elisabeta	»	14	Apostolescu V. Alex.	VII
23	Păserar U. Ingrid	»	15	Dumitrescu Elena	VII
24	Petru D. Irina	»	16	Lupescu N. Alexandr.	VII
25	Raghel A. Raisa	»	17	Păsculescu D. Maria	VII
26	Stănciulea D. C-ța	retras	18	Stănciulea D. C-ța	VII
27	Stănescu M. Elena	prom.			
28	Sternberg R. Corn.	»			
29	Tudoran C. Despina	»			

Situația elevelor în anul școlar 1932—1933
Iunie — Septembrie

Nr. C.	Anul școlar 1932—1933	Situația	Nr. C.	Annul școlar 1932—1933	Situația
	Clasa I A				
1	Abramovici L. Irena	prom.	35	Simionescu C. Bib.	repet.
2	Atanasiade G. Ang.	repet.	36	Stănescu G. Pantel.	»
3	Bedosian T. Seda	prom.	37	Ștefănescu V. Iuliana	prom.
4	Berceanu O. Magda	»	38	Tabacu G. Teodora	»
5	Botoz E. Emilia	»	39	Tarasov S. Zenobia	»
6	Ciureanu C. Eugenia	»	40	Teodorescu N. Frus.	»
7	Chirănescu A. Ileana	»	41	Teodorescu G. Vior.	»
8	Chirțibuș D. Maria	»	42	Teodosiu A. Meriana	»
9	Cocioban E. Rodica	»	43	Țimiraș D. Viorica	»
10	Constantinescu I. E.	»	44	Vidopol E. Elena	»
11	Costescu A. Aneta	repet.	45	Vlasopol G. Eman.	»
12	Darie M. Antoneta	prom.	46	Zahiu V. Ana	»
13	Diaconescu N. Vior.	»	47	Zelig H. Iosefina	»
14	Farin M. Reghina	nepr.		Clasa I B	
15	Florescu M. Elena	repet.	1	Alculumbre I. Adela	prom.
16	Gavrilă L. Alexandr.	prom.	2	Aldea S. Natalia	repet.
17	Gălă I. Cornelia	»	3	Anton A. Teodora	prom.
18	Hadgiani I. Vasilich.	»	4	Beloiu A. Elena	»
19	Helfgot H. Selma	»	5	Blumenfeld V. Abela	»
20	Iacobescu N. Verona	»	6	Bucur G. Dorina	»
21	Ionescu C. C-ța	»	7	Carauana G. Tereza	»
22	Ionescu N. Lucia	»	8	Ciaciu V. Janeta	»
23	Mihăilescu I. Alba Iul.	repet.	9	Ciobanu I. Georgeta	repet.
24	Măhescu V. Violeta	prom.	10	Chinalis D. Vasilich.	prom.
25	Murtaza A. Melec	»	11	Colț I. Georgeta	repet.
26	Nadolenco I. Tatiana	»	12	Constantinescu C. C.	prom.
27	Neagu M. Mihaița	»	13	Constantinescu F. M.	transf.
28	Nițescu C. Eleonora	»	14	Corbeanu N. Angela	prom.
29	Panu I. Stela	»	15	Dervescu P. Maria	»
30	Pavlovici I. Valeria	»	16	Diacatto S. Suzana	»
31	Popescu I. Alice	»	17	Dicu G. Silvia	»
32	Popescu C. Elena	»	18	Economu M. Anton.	»
33	Sarri D. Hareclia	repet.	19	Enescu I. Zoe	»
34	Silion C. Felicia	prom.	20	Gheorghiu C. Valeria	»

N.C.	Anul școlar 1932—1933	Situația	A.C.	Anul școlar 1932—1933	Situația
21	Hagiopol P. Alchinoe	prom.	11	Carabiber A. Sofia	prom.
22	Iani V. Eugenia	»	12	Ciomu C. Maria	»
23	Ioanidi A. Evanghel.	repet.	13	Cristache F. Eugenia	»
24	Ionescu I. Margareta	prom.	14	Frânghie A. Maria	»
25	Limba I. Teodosia	»	15	Gheorghe M. Ioana	»
26	Lupea I. Maria	repet.	16	Ghețu D. Marcela	»
27	Manolescu N. Eug.	prom.	17	Goldenberg V. Lidia	»
28	Marinescu M. Maria	»	18	Grosu E. Lucia	»
29	Marinovici G. Cecilia	»	19	Ioniță Cana Lidia	»
30	Menahim N. Clereta	»	20	Lescovar E. Albert.	»
31	Munteanu I. Zuzana	»	21	Macrea Gh. Viorica	»
32	Parusi I. Maria	»	22	Mânzu M. Cornelia	retras
33	Petculescu D. Eug.	»	23	Nițescu N. Maria	prom.
34	Petrescu S. Virginia	»	24	Pelin I. Despina	»
35	Popescu T. Janeta	»	25	Petrescu P. Ioana	»
36	Papatanase A. Zoe	»	26	Popatanase H. Stef.	»
37	Papatanase A. Sofia	»	27	Popovici I. Eugenia	»
38	Rădulescu C. Veron.	»	28	Radu I. Valeria	»
39	Rădulescu F. Victor.	»	29	Rösner S. Matilda	»
40	Stetzcu N. Ecaterina	»	30	Sandu F. Maria	»
41	Stoiciu N. Elena	repet.	31	Sassu V. Sabina	»
42	Subțirică B. Elena	prom.	32	Selim A. Mefch.	»
43	Schweig J. Simona	prom.	33	Stănescu M. Cecilia	»
44	Talmaciu N. Elena	»	34	Ströbel A. Georgeta	»
45	Tzotzighian S. Sat.	repet.	35	Tănăsescu I. Lucia	»
46	Vasilescu M. Marieta	»	36	Teodorescu I. Maria	»
Clasa II A			37	Tomescu S. Virginia	»
1	Adelștein G. Rosa	prom.	38	Tomulescu G. Alex.	»
2	Adrian L. Oseia	»	39	Tripovici P. Niculina	»
3	Arhire I. Ecaterina	»	40	Vasile P. Maria	»
4	Arsene I. Maria	repet.	41	Vasilache F. Tamara	repet.
5	Atanasiu H. Sabina	prom.	42	Văleanu I. Gafița	prom.
6	Atanasov S. Ganca	»	43	Zamfiriu C. Dobrița	»
7	Bedrosian M. Virg.	»	44	Zamfirescu G. Zizi	repet.
8	Belea I. Nelly	»	Clasa II B		
9	Belloiu D. Viorica	»	1	Ambruș I. Aurica	prom.
10	Burgard A. Vera	»	2	Anghelescu N. Marg.	trans.

Anul școlar 1932—1933	Situația	N. C.	Anul școlar 1932—1933	Situația
Barbu T. Iulia	repet.	41	Vlad P. Maria	prom.
Bălescu N. Lucreția	prom.	42	Wind S. Marieta	repet.
Bedrosian T. Ema	"			
Bohan C. Margareta	"		Clasa III A	
Ceașescu G. Geor.	"	1	Altunian G. Anahida	prom.
Corbeanu I. Stela	"	2	Actis C. Margareta	retras
Corvisian N. Ecat.	"	3	Barbu V. Zse	prom.
Dănăilă S. Margareta	"	4	Bedighian H. Iris	"
Dragomirescu C. El.	"	5	Bică G. Viorica	"
Drăgușanu A. Teod.	"	6	Demetrian P. C-ța	"
Dumitriu G. Eugeuia	retras	7	Dumitrescu A. Almă	"
Fotiu C. Elena	prom.	8	Dumitropol A. Hr.	"
Gaman S. Maria	"	9	Economu M. Miral.	"
Gelu I. Lucia	nepr.	10	Ghinsberg H. Rașela	"
Georgescu G. Fani	repet.	11	Goruneanu I. Flora	"
Gheorghiu C. Vict.	prom.	12	Guran M. Maria	"
Gherolimatos G. M.	"	13	Iacob C. Silvia	"
Grigoropol I. Irina	"	14	Ioaniu C. Virginia	retras
Hundert D. Jeni	"	15	Ionescu I. Alexandr.	prom.
Iani V. Elena	"	16	Lerescu G. Georgeta	"
Iordănescu T. Sm.	"	17	Mateescu N. Maria	"
Jerca N. Maria	"	18	Mânzu M. Aurelia	repet.
Mihailov D. Virginia	"	19	Nicolau N. Ecaterina	prom.
Mosdicean M. Tacuhi	repet.	20	Nicolau L. Mirela	"
Munteanu R. Elisab.	prom.	21	Pișlicaru M. C-ța	"
Niculescu N. Paulina	"	22	Popescu C. Tatiana	repet.
Oancea I. Nelly	"	23	Radu C. Elena	prom.
Keșișian G. Rebeca	"	24	Rădulescu S. Corn.	"
Patras A. Violeta	"	25	Serafim I. Elena	repet.
Pâslă M. Emilia	"	26	Stănescu C. Ortansa	prom.
Săndescu I. Aurelia	"	27	Teodoru N. Elena	"
Sotir M. Florica	"	28	Tonca I. Ana	"
Sotiriu C. Valasia	"	29	Verzeanu G. Eugen.	repet.
Spiliadis A. Cornelia	"	30	Vlădoianu S. Victoria	prom.
Stoicescu I. Victoria	repet.			
Tabacu G. Natalia	retras		Clasa III B	
Tzitzinias P. Olga	prom.	1	Alexandrescu P. El.	repet.
Verzeanu G. Maria	"	2	Brătucu G. Cornelia	prom.

N.C.	Anul școlar 1932—1933	Situația	N.C.	Anul școlar 1932—1933	Situația
3	Ciupercă E. C-ța	prom.	13	Costache D. Maria	repet.
4	Ciureanu C. Maria	»	14	Cristescu I. Aneta	prom.
5	Comino G. Elly	»	15	Cristescu D. Octavia	»
6	Constantinescu N. A.	»	16	Dobrotă I. Angela	»
7	Drogeanu N. Stela	»	17	Dragnea A. Irina	»
8	Dumitrescu D. Malv.	»	18	Dumbrăveanu V. Zce	»
9	Farmachi I. Roxand.	»	19	Dumitru G. Olimpia	»
10	Garabețianu G. Mad.	»	20	Fiacescu V. Victoria	»
11	Ghenu D. Ana	»	21	Gazibar I. Steliana	»
12	Hagiopol P. Elena	»	22	Gereanu C. Ana	»
13	Hondrosom I. Maria	»	23	Gheorghiu C. Maria	nepr.
14	Huber F. Elena	»	24	Gheorghiu G. Vict.	repet.
15	Iacobescu N. Mar.	»	25	Grigore L. Natalia	retras
16	Isvoraun I. Marcela	»	26	Herța D. Ana	repet.
17	Lapreza F. Carmela	retras	27	Iftode T. Victoria	prom.
18	Lumezeanu C. Sab.	prom.	28	Ionescu P. Ema	repet.
19	Mamo G. Henriettie	retras	29	Leahu G. Georgeta	prom.
20	Mănescu I. Aurelia	prom.	30	Locușteanu A. Iol.	»
21	Papae M. Constanța	retras	31	Malamuceanu I. Sm.	»
22	Radu P. Margareta	prom.	32	Mațuc V. Cristina	»
23	Simionescu G. Clem.	repet.	23	Moțoi D. Valentina	»
24	Sincofschi A. Aurora	retras	34	Pălău I. Aneta	nepr.
25	Spigler L. Clara	prom.	35	Poladian P. Henriette	prom.
26	Ștefănescu L. Arg.	repet.	36	Popa I. Silvia	»
Clasa IV			37	Popovici C. Florica	repet.
1	Atanasiu G. Mihahela	prom.	38	Popescu V. Zoe	prom.
2	Bohan C. Eugenia	»	39	Rösner S. Irngard	»
3	Bordea G. Elena	»	40	Ruef P. Ruth	»
4	Brașoveanu G. Vict.	retras	41	Savu G. Georgeta	»
5	Brătulescu N. Valeria	prom.	42	Săvescu D. Virginia	»
6	Bulgărea I. C-ța	»	43	Simos A. Aspazia	»
7	Burlacu G. Matilda	repet.	44	Spiliadis A. Elisabeta	»
8	Budză A. Lidia	prom.	45	Șachir Aly Iurfet	»
9	Cantaragiu D. Ort.	repet.	46	Tănase V. Aneta	»
10	Călitu D. Victoria	»	47	Tudor V. Maria	»
11	Ciureanu C. Felicia	»	48	Vasiliu V. Aurora	repet.
12	Cossini I. Gabriela	prom.	49	Vassiescu I. Gabr.	prom.
			50	Văsiou C. Aurelia	»

Anul școlar 1932- 1933		Situația	N.C.	Anul școlar 1932 1933	Situația
51	Vâlceanu D. Elvira	prom.		Clasa VI	
52	Weinstock A. Mimy	»	1	Apolozan D. Elena	prom.
	Clasa V		2	Arhire I. Elena	»
1	Beiasgian G. Epinne	prom.	3	Auslender M. Felicia	»
2	Blândă D. Aurelia	»	4	Bădescu M. Mariana	»
3	Cardașian S. Ana	»	5	Bogdan A. Ileana	»
4	Constantinescu A. Al.	»	6	Bolma S. Georgeta	»
5	Cernat C. Victoria	repet.	7	Caludi H. Anastasia	»
6	Cossini I. Corina	prom.	8	Cancici C. Margareta	»
7	Crutziu D. Eleonora	»	9	Carp G. Ecaterina	»
8	Dumitru H. Niculina	repet.	10	Chirescu N. C-ța	»
9	Dragomirescu P. Ful.	prom.	11	Chiulafcioglu C. At.	retras
10	Gherland I. Steliana	»	12	Constantinescu N. Cl.	repet.
11	Georgescu G. Sofia	»	13	Constantinescu T. N.	prom.
12	Hurmuziade D. Al.	»	14	Constantinesou F. B.	transf.
13	Iaru T. Virginia	»	15	Dăescu I. Ioana	prom.
14	Ioniță C. Constanța	»	16	Djamo G. Lucia	»
15	Marinescu E. Eugen.	retras	17	Duma G. Ariana	»
16	Mânzu M. Elena	prom.	18	Dumitrescu G. Marc.	»
17	Pascu C. Ileana	»	19	Frangopol C. Anula	»
18	Pastia N. Lidia	repet.	20	Georgescu M. Ang.	repet.
19	Petculescu D. r aula	prom.	21	Ghinsberg L. Cecilia	prom.
20	Popescu N. Florica	»	22	Ghinsberg L. Ortansa	»
21	Popescu Colibaș Ef.	»	23	Lascaride L. Anast.	»
22	Popescu G. Silvia	»	24	Lepădatu V. C-ța	»
23	Prezenti H. Sonia	»	25	Mamo G. Rosette	»
24	Rădulescu B. Safta	»	26	Mangoianu H. Argh.	»
25	Salgian A. Novart	»	27	Merlaub E. Cecilia	»
26	Sclavu A. Maria	»	28	Michel H. Florence	»
27	Selim A. Remzie	repet.	29	Marcus L. Zita	»
28	Stoian T. Olga	prom.	30	Marulis G. Coralia	repet.
29	Țimiraș D. Georgeta	»	31	Nedelcu I. Eugenia	prom.
30	Vasilii V. Angela	»	32	Nicolaescu I. Aur.	»
31	Văleanu A. Ella	»	33	Nițescu P. Cornelia	»
32	Voicu N. Ottilia	»	34	Omer A. Namsie	»
			35	König G. Adino	»
			36	Pincovici S. Carolina	»
			37	Popescu C. Elvira	»

N.C.	Anul școlar 1931—1932	Situația	N.C.	Anul școlar 1932—1933	Situația
38	Robe Z. Argentina	prom.	21	Melinte P. Emilia	refrat
39	Sassu G. Elena	repet.	22	Pavlide A. Ecaterina	prom.
40	Savu G. Virginia	prom.	23	Pavlide A. Vasilica	»
41	Stănescu S. Viorica	»	24	Paraschivescu D. El.	»
42	Strumschi P. Herm.	»	25	Perjescu N. Valent.	»
43	Șteflea N. Aurora	»	26	Petcof G. Stefania	»
44	Tănăsescu I. Alex.	»	27	Petru D. Constanța	»
45	Țânțulescu S. Paula	»	28	Popatanase A. Elena	»
46	Zaharia O. Eleonora	»	29	Popescu C. Elena	»
47	Zahiu V. Elena	»	30	Rădulescu C. Corn.	»
48	Veinberg M. Elisab.	»	31	Stavraka G. Ecat.	transf.
Clasa VII			32	Stănescu S. Sabina	prom.
1	Bârzan I. Cornelia	prom.	33	Șcitan C. Suzana	»
2	Benaroyo I. Ernest.	»	34	Tate I. Nișca	»
3	Boia D. Elena	»	35	Tudoran C. Victoria	»
4	Boscenko M. Maria	»	36	Zahiu V. Maria	repet.
5	Brătucu G. Volumia	»	Elevele particulare promov.		
6	Caloenescu D. Sm.	»	Anul școlar 1932—1933		
7	Cornățeanu I. Elena	»			clasa
8	Culitză T. Valeria	»			
9	Dinu C. Eleonora	repet.	1	Constantinescu C. V.	I
10	Eftimiade G. Sm.	prom.	2	Leier E. Gherlinde	I
11	Fiacescu V. Florica	»	3	Luca A. Elena	I
12	Funogea I. Margar.	»	4	Țânțulescu I. Valeria	I
13	Georgescu V. Elena	»	5	Economu C. Alex.	II
14	Greco I. Georgeta	»	6	Ioaniu C. Constanța	II
15	Grigoriu M. Florica	»	7	Mavrochefalos I. Elly	II
16	Ierusalmi I. Odete	»	8	Sassu G. Virginia	IV
17	König G. Elisa	»	9	Delureanu C. Elena	VII
18	Lescovar E. Emilia	»	10	Sofran I. Elena	VII
19	Manole I. Vasilica	»	11	Tarhon C. Cleopatra	VII
20	Marioescu C. Zoe	»			

Situația elevelor în anul școlar 1933—1934
Iunie — Septembrie

Anul școlar 1933—1934		Situația	N. C.	Anul școlar 1933—1934	Situația
Clasa I A					
			35	Sideri V. Elly	prom.
1	Abagiu D. Elena	prom.	36	Stănescu G. Lucia	"
2	Anghene P. Liliana	"	37	Strumschi P. Renne	"
3	Atanasiu Zlatov Ev.	"	38	Tănăsescu M. Florica	"
4	Brătucu G. Margar.	"	39	Tramundana A. Irina	"
5	Butnaru I. Bella	"	40	Ulmeanu S. Elena	"
6	Butză A. Lavinia	deced.	41	Vădineanu M. Corn.	repet.
7	Caloenescu D. Elena	prom.	42	Vlădescu C. Liana	prom.
8	Carabiber Z. Sofia	"	43	Voicu D. Marta	"
9	Chiriac G. Ana	repet.	44	Vuccino I. Maria	"
10	Ciaciu V. Alexandr.	prom.	45	Ștefanian St. Adrine	repet.
11	Coleș P. Gabriela	"	Clasa I B		
12	Critfia N. Sofia	"	1	Aldea S. Natalia	prom.
13	Crivilescu N. Maria	"	2	Alexandrescu P. Cl.	"
14	Dumitrescu D. Maria	"	3	Barbu T. Elena	"
15	Ene N. Elena	repet.	4	Băianu I. Eugenia	"
16	Fesgian K. Anahid	prom.	5	Boiagian K. Irma	repet.
17	Fosteris A. Marica	"	6	Bulgaranidis G. Eug.	prom.
18	Frangopol D. Ecat.	"	7	Cameniță M. Elena	"
19	Frangopol P. Elena	"	8	Căciulă V. Eugenia	repet.
20	Gereanu C. Eugenia	pr. I	9	Chelbașu G. Maria	prom.
21	Gheorghită I. Stana	prom.	10	Chipranosian A. Ana	nepr.
22	Goldschmidt M. Beila	"	11	Ciudin G. Valentina	prom.
23	Ionașcu E. Elisabeta	"	12	Coajă D. Valeria	repet.
24	Ivănescu C. Paulina	"	13	Costea H. Ecaterina	"
25	Lazăr M. Tefta	"	14	Dăscălescu C. Elena	prom.
26	Lefter G. Maria	"	15	Diamandi A. Elena	"
27	Leibovici H. Lucia	"	15	Dumitrescu C. Maria	retras
28	Magda I. Lia	"	17	Erețian V. Anahid	prom.
29	Meculescu T. Eleon.	"	18	Frangopol H. Sofia	"
30	Popescu G. Georg.	"	19	Garbis I. Angela	retras
31	Prusianu D. Coleta	repet.	20	Gheorghiu R. Eftimia	repet.
32	Rădulescu G. Eugen.	prom.	21	Gulelis M. Elena	prom.
33	Roșculeț V. Valeria	"	22	Hârtu A. Elena	"
34	Schițeanu V. Emilia	"			

N.C.	Anul școlar 1933—1934	Situația	A.C.	Anul școlar 1933—1934	Situația
23	Iancu I. Roza	repet.	15	Helfgot H. Selma	prom.
24	Israel I. Victoria	prom.	16	Iacobescu N. Verona	»
25	Lascu G. Paulina	»	17	Ionescu C. C-ța	»
26	Macovei E. Maria	»	18	Ionescu N. Lucia	»
27	Moldoveanu I. Paul.	»	19	Mânzu M. Cornelia	»
28	Neculcea E. Eleon.	retras	20	Mihăilescu N. Emilia	»
29	Nemeth A. Margar.	prom.	21	Măhescu V. Violeta	»
30	Nicolau I. Teodora	»	22	Murtaza A. Melec	»
31	Ianculescu A. Aurel.	»	23	Nadolenco I. Tatiana	»
32	Patache I. Laura	retras	24	Neagu M. Mihăița	»
33	Plămădeală A. Zen.	prom.	25	Nițescu C. Eleonora	»
34	Priboianu C. C-ța	»	26	Panu I. Stela	»
35	Prodan N. Viorica	»	27	Pavlovici I. Valeria	»
36	Ruzu I. Maria	»	28	Popescu C. Elena	»
37	Stanciu V. Elena	»	29	Silion C. Felicia	»
38	Stoica I. Stela	»	30	Stepanian St. Agavni	repet.
39	Stroe I. Maria	repet.	31	Ștefănescu V. Iuliana	prom.
40	Șerbănescu M. Ioana	prom.	32	Tabacu G. Teodora	»
51	Teodorescu S. Val.	»	33	Tarasov S. Zenobia	»
42	Tripcea G. Efrosina	»	34	Teodorescu N. Frus.	»
43	Tzotzighian S. Saten.	»	35	Teodorescu G. Vior.	»
44	Weintraub A. Sofia	»	36	Teodosiu A. Mariana	»
	Clasa II A		37	Țimiraș D. Viorica	»
1	Abramovici L. Irena	prom.	38	Vasilache F. Tamara	»
2	Arsene I. Maria	»	39	Vasile P. Maria	»
3	Bedosian T. Seda	»	40	Vidopol E. Elena	»
4	Berceanu O. Magda	»	41	Vlasopol G. Eman.	»
5	Butoescu G. Eiena	»	42	Zahiu V. Ana	»
6	Chirțibuș D. Maria	»		Clasa II B	
7	Ciureanu C. Eugenia	»	1	Alculumbre I. Adela	prom.
8	Cociuban E. Rodica	»	2	Anton A. Teodora	repet.
9	Constantinescu I. E.	»	3	Barbu T. Iulia	prom.
10	Dăscălescu A. Lucia	»	4	Beloiu A. Elena	»
11	Diaconescu N. Vior.	»	5	Blumenfeld I. Abela	»
12	Gavrilă L. Alexandr.	»	6	Bucur G. Dorina	»
13	Gâlă I. Cornelia	»	7	Bujor. G. Alexandr.	»
14	Hadgiani I. Vasilich.	retras	8	Carauana C. Tereza	»

N. C.	Anul școlar 1933—1934	Situația	N. C.	Anul școlar 1933—1934	Situația
9	Chinalis D. Vasilich.	prom.	4	Arhire I. Ecaterina	prom.
10	Ciaciu V. Janeta	»	5	Atanasiu H. Sabina	retras
11	Corbeanu N. Angela	»	6	Atanasov Șt. Ganca	prom.
12	Dervescu P. Maria	repet.	7	Belea I. Nelly	repet.
13	Diacatto S. Suzana	»	8	Belloiu D. Viorica	prom.
14	Dicu G. Silvia	prom.	9	Burgard A. Vera	»
15	Economu M. Anton.	»	10	Carabiber A. Sofia	»
16	Enescu I. Zoe	»	11	Ciomu C. Maria	»
17	Georgescu G. Fani	»	12	Cristache F. Eugenia	»
18	Gheorghiu C. Valeria	»	13	Frânghie A. Maria	»
19	Hagiopol P. Alchinoe	»	14	Gheorghe M. Ioana	»
20	Ionescu I. Margareta	»	15	Ghețu D. Marcela	»
21	Limbă I. Teodosia	repet.	16	Goldenberg V. Lidia	»
22	Manolescu N. Eug.	prom.	17	Grosu E. Lucia	»
23	Marinescu M. Maria	»	18	Iscovici A. Danubia	»
24	Marinovici G. Cecilia	»	19	Lescovar E. Albert.	»
25	Mosdician A. Tacuhi	repet.	20	Macrea Gh. Viorica	»
26	Munteanu I. Zuzana	»	21	Mânzu M. Aurelia	»
27	Parusi I. Maria	prom.	22	Pelin I. Despina	»
28	Petculescu D. Eug.	»	23	Petrescu P. Ioana	retras
29	Petrescu S. Virginia	transf.	24	Popatanase H. Stef.	repet.
30	Popatanase A. Sofia	prom.	25	Popovici I. Eugenia	»
31	Popatanase A. Zoé	»	26	Rösner S. Matilda	prom.
32	Popescu T. Janeta	repet.	27	Sandu F. Maria	»
33	Rădulescu C. Veron.	prom.	28	Selim A. Mefch.	»
34	Rădulescu F. Victor.	»	29	Stănescu M. Cecilia	»
35	Stetzcu N. Ecaterina	»	30	Ströbel A. Georgeta	repet.
36	Subțirică B. Elena	»	31	Tănăsescu I. Lucia	prom.
37	Schveig J. Simona	»	32	Teodorescu I. Maria	»
38	Talmaciu N. Elena	»	33	Tomescu S. Virginia	»
39	Tudorachi I. Maria	retras	34	Tomulescu G. Alex.	»
40	Tudoran P. Victoria	prom.	35	Tripovici P. Niculina	»
41	Wind S. Marieta	repet.	36	Văleanu I. Gafița	repet.
	Clasa III A		37	Zamfiriu C. Dobrița	prom.
				Clasa III B	
1	Actis C. Margareta	prom.	1	Alexandrescu P. El.	repet.
2	Adelștein G. Rosa	»	2	Ambruș L. Aurelia	prom.
3	Adrian L. Oseia	repet.			

N.C.	Anul școlar 1933—1934	Situația	N.C.	Anul școlar 1933—1934	Situația
3	Bălescu N. Lucreția	repet.	4	Bedighian H. Iris	repet.
4	Bedrosian T. Ema	prom.	5	Bică G. Viorica	prom.
5	Bohan C. Margareta	»	6	Brătucu G. Cornelia	»
6	Ceașescu G. Geor.	»	7	Burlacu G. Matilda	»
7	Chihaia G. Georgeta	»	8	Cantaragiu D. Ort.	»
8	Corbeanu I. Stela	»	9	Călitu D. Victoria	»
9	Corvisian N. Ecat.	repet.	10	Cârlan T. Maria	nepr.
10	Culcea M. Eleonora	»	11	Ciupercă E. C-ța	prom.
11	Dănăilă S. Margareta	»	12	Ciureanu C. Maria	»
12	Dragomirescu C. El.	prom.	13	Comino G. Elly	»
13	Economu C. Alex.	»	14	Constantinescu E. A.	»
14	Fotiu C. Elena	»	15	Costache D. Maria	»
15	Gaman S. Maria	»	16	Demetrian P. C-ța	»
16	Gheorghiu C. Vict.	»	17	Drogeanu N. Stela	»
17	Gherolimatos G. M.	»	18	Dumitrescu A. Alma	»
18	Grigoropol I. Irina	»	19	Dumitrescu D. Malv.	»
19	Hundert D. Jeni	repet.	20	Dumitropol A. Hr.	»
20	Ioaniu C. Constanța	»	21	Economu M. Miral.	»
21	Iordănescu T. Sm.	prom.	22	Farmache I. Rox.	»
22	Jerca N. Maria	»	23	Garabefianu G. Mad.	»
23	Keșișian N. Repeca	»	24	Georgescu D. Tam.	»
24	Mamo G. Henriette	»	25	Ghenu D. Ana	»
25	Movrokefalos I. Elly	»	26	Gheorghiu G. Vict.	»
26	Mihailov D. Virginia	»	27	Ghinsberg H. Rașela	»
27	Niculescu N. Paulina	»	28	Goruneanu I. Flora	»
28	Oancea I. Cornelia	repet.	29	Guran M. Maria	»
29	Patras A. Violeta	prom.	30	Hagiopol P. Elena	»
30	Pâslă M. Emilia	»	31	Hondrosom I. Maria	»
31	Sotir M. Florica	»	32	Huber F. Elena	repet.
32	Sotiriu C. Valasia	»	23	Iacob C. Silvia	prom.
33	Spiliadis A. Cornelia	repet.	34	Iacobescu N. Mar.	»
34	Tzitzinias P. Olga	prom.	35	Ionescu I. Alexandr.	»
35	Vlad P. Maria	»	36	Ionescu P. Ema	»
	Clasa IV		37	Isvoranu I. Roma	»
1	Altunian G. Anahida	prom.	38	Lerescu G. Georgeta	»
2	Atanasiu S. Aurora	retras	39	Lumezeanu C. Sab.	retras
3	Barbu F. Zoe	prom.	40	Mateescu N. Maria	prom.
			41	Mănescu I. Aurelia	»

C. N.	Anul școlar 1933—1934	Situația	N.C.	Anul școlar 1933—1934	Situația
42	Nicolau L. Mirela	prom.	24	Stamate I. Constanța	prom.
43	Păpurică. C. Mariana	"	25	Șachir Aly Iurfet	"
44	Pișlicaru M. C-ța	"	26	Iudor D. Maria	"
45	Popovici C. Florica	"	27	Vassiescu I. Gabr.	retras
46	Radu P. Silvia	"	28	Văsiou C. Aurelia	prom.
47	Rădulescu S. Corn.	"	29	Weinstock A. Mimy	"
48	Samuel S. Henriette	"			
49	Stănescu C. Ortansa	"			
50	Spiegler L. Clara	"			
51	Teodoru N. Elena	"			
52	Tonca I. Ana	"			
53	Vasilii V. Aurora	"			
54	Vlădoianu S. Victoria	"			
	Clasa V			Clasa VI	
1	Atanasiu G. Mihahela	prom.	1	Beiasgian G. Epinne	prom.
2	Bohan C. Eugenia	"	2	Blândă D. Aurelia	"
3	Brătulescu N. Valeria	"	3	Cardașian S. Ana	"
4	Butză A. Lidia	"	4	Constantinescu A. Al.	"
5	Cossini I. Gabriela	"	5	Cornea G. Lidia	transf.
6	Crittia N. Eugenia	retras	6	Cossini I. Corina	retras
7	Dragnea A. Irina	prom.	7	Crutziu D. Eleonora	prom.
8	Dumbrăveanu V. Zce	"	8	Diaconescu I. Lucia	retras
9	Dumitru G. Olimpia	"	9	Dragomirescu P. Ful.	prom.
10	Fiacescu V. Victoria	"	10	Georgescu M. Angela	"
11	Gazibar I. Steliana	"	11	Georgescu G. Sofia	"
12	Gereanu C. Ana	"	12	Gherland I. Steliana	"
13	Leahu G. Georgeta	"	13	Hurmuziade D. Al.	"
14	Malamuceanu I. Sm.	"	14	Iaru T. Virginia	"
15	Moțoi D. Valentina	"	15	Ioniță C. Constanța	"
16	Poladian P. Henriette	"	16	Mânzu M. Elena	"
17	Popa I. Silvia	"	17	Pascu C. Ileana	"
18	Popescu V. Zoe	"	18	Petculescu D. r. aula	retras
19	Ruef P. Ruth	"	19	Popescu Colibași Ef.	prom.
20	Savu G. Georgeta	"	20	Popescu G. Silvia	retras
21	Săvescu D. Virginia	"	21	Popescu N. Florica	prom.
22	Simos A. Aspazia	"	22	Prezenti H. Sonia	"
23	Spiliadis A. Elisabeta	"	23	Rădulescu B. Elena	"
			24	Salgian A. Novart	"
			25	Sclavu A. Maria	"
			26	Țimiraș D. Georgeta	"
			27	Vasilii V. Angela	"
			28	Văleanu A. Ella	retras
			29	Voicu N. Ottilia	prom.

N.C.	Anul școlar 1933—1934	Situația	N.C.	Anul școlar 1933—1934	Situația
Clasa VII					
1	Apolozan D. Elena	prom.	32	Savu G. Virginia	prom.
2	Arhire I. Elena	»	33	Stănescu S. Viorica	»
3	Auslender M. Felicia	»	34	Strumschi P. Herm.	»
4	Bădescu M. Mariana	»	35	Șteflea N. Aurora	»
5	Bogdan A. Ileana	»	36	Tănăsescu I. Alex.	»
6	Bolma S. Georgeta	»	37	Țânțulescu S. Paula	»
7	Caludi H. Anastasia	»	38	Zaharia O. Eleonora	»
8	Cancici K. Margareta	»	39	Zahiu V. Elena	»
9	Carp G. Ecaterina	»	40	Veinberg M. Elisab.	»
10	Chirescu N. C-ța	retras	Elevele particulare promovate		
11	Constantinescu T. N.	prom.	Anul școlar 1932—1933		
12	Dăescu I. Ioana	»			
13	Djamo G. Lucia	»			clasa
14	Duma G. Ariana	»	1	Barca V. Savelina	I
15	Frangopol C. Anula	»	2	Brezeanu N. Maria	I
16	Ghinsberg L. Cecilia	»	3	Cenușescu F. Mar.	I
17	Ghinsberg L. Ortansa	»	4	Constantinidi C. Vict.	II
18	König G. Adina	»	5	Darie M. Antoneta	II
19	Lascaride C. Anast.	»	6	Zamfirescu G. Zizi	II
20	Lepădatu V. C-ța	»	7	Atanasiu C. Sabina	III
21	Mamo G. Rosette	»	8	Enescu G. Florica	IV
22	Mangoianu H. Argh.	»	9	Sassu S. Virginia	V
23	Merlaub E. Cecilia	»	10	Marulis S. Coralia	VI
24	Nicolaescu N. Aur.	»	11	Vălean A. Ella	VI
25	Nedelcu I. Eugenia	»	12	Dinu C. Eleonora	VII
26	Nițescu P. Cornelia	»	13	Chirescu N. C-ța	VII
27	Omer A. Nasmie	»	14	Stoia N. Aurelia	VII
28	Pincovici S. Carolina	»	15	Zahiu V. Maria	VII
29	Popescu C. Elvira	»			
30	Robe Z. Argentina	»			
31	Rizescu D. Lucia	»			

Situația elevelor în anul școlar 1934 – 1935
Iunie – Septembrie

	Anul școlar 1934–1935	Situația	Nr.	Anul școlar 1934–1935	Situația
	Clasa I A				
1	Anghel I. Victoria	repet.	35	Rădulescu C. Octav.	prom.
2	Ayanian T. Nelly	prom.	36	Sacmari A. Gabriela	»
3	Baloș G. Maria	repet.	37	Spiridon F. Felicia	retras
4	Balu G. Ecaterina	»	38	Stăncescu S. Viorica	prom.
5	Benaroyo I. Renne	prom.	39	Stegararu V. Ecaterina	»
6	Boiagian K. Irma	»	40	Stroe I. Maria	»
7	Bucur G. Mariana	»	41	Sugaris N. Adelaida	retras
8	Calpacioglu C. Maria	»	42	Tacu L. Marioara	prom.
9	Căciulă S. Constanța	»	43	Târpa P. Margareta	»
10	Coaje D. Valeria	»	44	Teodoru G. Elvira	»
11	Copaitici G. Silvia	»	45	Teriș I. Maria	»
12	Corbeanu I. Teodora	»	46	Tonca I. Victoria	»
13	Cristescu N. Sanda	»	47	Tudoran C. Stema	»
14	Dumitrașcu M. Corn.	»	48	Tudoroni P. Maria	repet.
15	Dumitrașcu M. Eliza	»	49	Tullea T. Tini	nepr.
16	Dumitrescu C. Maria	»	50	Vasiliu A. Ana	prom.
17	Dumitriu A. Elena	»	51	Vasiliu A. Andreina	»
18	Gârbea M. Veronica	»	52	Ventura R. Lelia	»
19	Gheorghiu G. Lidia	»	53	Zuchi I. Marioara	»
20	Grigoriță C. Fulvia	»		Clasa II A	
21	Guran P. Elena	transf.	1	Abagiu D. Elena	retras
22	Hess R. Florica	prom.	2	Anghene P. Liliana	prom.
23	Ionescu V. Margar.	»	3	Barca V. Savelina	»
24	Mangiulea G. Maria	»	4	Brătucu C. Margar.	»
25	Martin N. Ana	»	5	Brezeanu N. Maria	»
26	Mauguș N. Aurica	»	6	Butnaru I. Bella	»
27	Mihail A. Georgina	»	7	Caloenescu D. Elena	»
28	Mihailescu S. Diana	»	8	Carabiber Z. Sofia	»
29	Milcu V. Ariadni	repet.	9	Ciaciu V. Alexandr.	»
30	Mustan R. Murvet	»	10	Coleș P. Gabriela	»
31	Nimereanu N. Olga	prom.	11	Crittia N. Sofia	»
32	Perjescu V. Victoria	»	12	Crivelescu N. Maria	»
33	Petru D. Reasilvia	»	13	Dumitrescu D. Maria	»
34	Poenaru P. Virginia	»	14	Fesgian K. Anahid	»

N. C.	Anul școlar 1934—1935	Situația	N. C.	Anul școlar 1934—1935	Situația
15	Fosteris A. Marica	prom.	12	Deleanu I. Gherghina	pr. I
16	Frangopol D. Ecat.	»	13	Diamandi A. Elena	prom.
17	Frangopol P. Elena	»	14	Erețian V. Anahid	»
18	Gereanu C. Eugenia	pr. I	15	Frangopol H. Sofia	»
19	Goldschmidt M. Bella	prom.	16	Gulelis M. Elena	»
20	Hagiani I. Vasilichia	»	17	Hârtu A. Elena	»
21	Ionașcu E. Elisabeta	»	18	Ianculescu A. Aurelia	»
22	Isbășescu I. Elena	»	19	Israel I. Victoria	»
23	Ivănescu C. Paulina	»	20	Lascu G. Paulina	»
24	Laza M. Tefta	»	21	Macovei E. Maria	»
25	Lefter G. Maria	»	22	Moldoveanu I. Paul.	»
26	Leibovici H. Lucia	»	23	Munteanu I. Suzana	»
27	Meculescu T. Eleon.	»	24	Nemeth A. Margar.	»
28	Popescu G. Georgeta	»	25	Nicolau I. Teodora	»
29	Rădulescu G. Eugen.	»	26	Plămădeala A. Zen.	»
30	Roșculeț V. Valeria	»	27	Popescu T. Janeta	»
31	Șchițeanu V. Emilia	»	28	Priboianu C. C-ța	»
32	Sideri V. Elly	pr. I	29	Prodan N. Viorica	pr. III
33	Stănescu G. Lucia	prom.	30	Rizu I. Maria	prom.
34	Strumschi P. Renne	»	31	Sioica I. Stela	»
35	Tănăsescu M. Florica	»	32	Șerbănescu M. Ioana	»
36	Tramundana A. Irina	»	33	Teodorescu S. Val.	»
37	Uimeanu S. Elena	»	34	Tripcea G. Eufrosina	»
38	Voicu D. Maria	»	35	Tzotzighian S. Sat.	»
39	Weintraub A. Sofia	»			
	Clasa II B			Clasa III A	
1	Aldea S. Natalia	prom.	1	Abramovici L. Irena	prom.
2	Aiexandrescu P. Cl.	»	2	Arsene I. Maria	»
3	Atanașiade G. Ang.	»	3	Basarabescu I. Mag.	»
4	Baciu D. Paulina	»	4	Bedrosian T. Seda	»
5	Balguranidis G. Eug.	»	5	Bellea I. Nelly	transf.
6	Barbu T. Elena	»	6	Berceanu O. Magoa	prom.
7	Băianu I. Eugenia	»	7	Butoescu G. Elena	»
8	Camenită M. Elena	»	8	Chirțibuș D. Maria	»
9	Chelbașu G. Maria	»	9	Ciurearu C. Eugenia	»
10	Ciudin G. Valentina	pr. II	10	Cociuban E. Rodica	»
11	Dăscălescu C. Elena	prom.	11	Constantinescu I. E.	»
			12	Dăscălescu A. Lucia	»

	Anul școlar 1934—1935	Situația	A.C.	Anul școlar 1934—1935	Situația
13	Diaconescu N. Vior.	prom.	8	Bucur G. Dorina	prom.
14	Dozsa I. Maria	»	9	Carauana C. Tereza	»
15	Gavrilă L. Alexandr.	»	10	Chinalis D. Vasilich.	»
16	Gâlă I. Cornelia	»	11	Ciaciu V. Janeta	»
17	Helfgot H. Selma	»	12	Corbeanu N. Angela	»
18	Iacobescu N. Verona	»	13	Dicu G. Silvia	»
19	Ionescu C. C-ța	»	14	Economu M. Anton.	pr. I
20	Ionescu N. Lucia	»	15	Enescu I. Zoe	retras
21	Mânzu M. Cornelia	»	16	Georgescu G. Fani	prom.
22	Mihăescu V. Violeta	»	17	Gheorghiu C. Valeria	»
23	Mihăilescu N. Emilia	»	18	Hagiopol P. Alchinoe	»
24	Murtaza A. Melec	»	19	Hundert D. Jeni	»
25	Nadolenco I. Tătiana	»	20	Ionescu I. Margareta	»
26	Neagu M. Mihăița	»	21	Manolescu N. Eug.	repet.
27	Nițescu C. Eleonora	repet.	22	Marinescu M. Maria	prom.
28	Panu J. Stela	pr. III	23	Marinovici G. Cecilia	»
29	Pavlovici I. Valeria	prom.	24	Parusi I. Maria	»
30	Popescu C. Elena	»	25	Pascal M. Lili	repet.
31	Silion C. Felicia	»	26	Popatanase A. Sofia	prom.
32	Ștefănescu V. Iuliana	»	27	Popatanase A. Zoe	»
33	Tabacu G. Teodora	»	28	Popatanase H. Ștef.	»
34	Tarasov S. Zenobia	pr. I	29	Popovici I. Eugenia	»
35	Teodorescu G. Vior.	prom.	30	Rădulescu C. Veron.	pr. II
36	Teodosiu A. Mariana	»	31	Stetzcu N. Ecaterina	prom.
37	Țimiraș D. Viorica	»	32	Subțirică B. Elena	repet.
38	Vasilache F. Tamara	»	33	Schweig J. Simona	prom.
39	Vidopol E. Elena	»	34	Ströbel A. Georgeta	»
40	Vlasopol G. Eman.	»	35	Talmaciu N. Elena	»
41	Zahiu V. Ana	pr. II.	36	Teodorescu N. Frus.	repet.
	Clasa III B		37	Tudorachi I. Maria	prom.
1	Alculumbre I. Adela	prom.	38	Vasile P. Maria	»
2	Barbu T. Iulia	»	39	Zamfirescu G. Zizi	»
3	Bălescu N. Lucrția	»		Clasa IV A	
4	Bedrosian M. Virgin.	nepr.	1	Actis C. Margareta	repet.
5	Beloiu A. Elena	pr. III	2	Adelștein G. Rosa	prom.
6	Bibergal I. Elca	prom.	3	Adrian L. Oseia	»
7	Blumenfeld I. Abela	»	4	Atanasov Șt. Ganca	»

N.C.	Anul școlar 1934—1935	Situația	N.C.	Anul școlar 1934—1935	Situația
5	Bedighian H. Iris	prom.	9	Gaman S. Maria	prom.
6	Belloiu D. Viorica	»	10	Gheorghiu C. Vict.	»
7	Burgard A. Vera	»	11	Gherolimatos G. M.	»
8	Carabiber A. Sofia	»	12	Grigoropol I. Irina	repet.
9	Ciomu C. Maria	»	13	Iordănescu T. Sm.	prom.
10	Cristache F. Eugenia	repet.	14	Jerca N. Maria	»
11	Frânghie A. Maria	prom.	15	Keșișian N. Repeca	»
12	Georgescu M. Gabr.	»	16	Lumezeanu C. Sab.	repet.
13	Gheorghe M. Ioana	repet.	17	Mamo G. Henriette	prom.
14	Ghețu D. Marcela	prom.	18	Movrokefalos I. Elly	nepr.
15	Munteanu V. Lidia	»	19	Mihailov D. Virginia	prom.
16	Grosu E. Lucia	»	20	Patras A. Violeta	repet.
17	Iscovici A. Danubia	»	21	Pâslă M. Emilia	prom.
18	Lescovar E. Albert.	retras	22	Popescu C. Tatiana	repet.
19	Macrea Gh. Viorica	prom.	23	Sotir M. Florica	prom.
20	Mânzu M. Aurelia	»	24	Sotiriu C. Valasia	»
21	Pelin I. Despina	»	25	Tzitzinias P. Olga	»
22	Rösner S. Matilda	»	26	Vlad P. Maria	»
23	Sandu F. Maria	»			
24	Selim A. Mefch.	»		Clasa V	
25	Stănescu M. Cecilia	»	1	Barbu F. Zoe	prom.
26	Tănăsescu I. Lucia	»	2	Bică G. Viorica	»
27	Teodorescu I. Maria	»	3	Brătucu G. Cornelia	»
28	Teodorescu N. Ver.	»	4	Burlacu G. Matilda	»
29	Tomescu S. Virginia	»	5	Cantaragiu D. Ort.	»
30	Tomulescu G. Alex.	»	6	Ciupercă E. C-ța	»
31	Tripovici P. Niculina	»	7	Comino G. Elly	»
	Clasa IV B		8	Constantinescu E. A.	»
1	Ambruș L. Aurelia	prom.	9	Constantinescu C. G.	repet.
2	Atanasiu S. Aurora	repet.	10	Crittia N. Eugenia	prom.
3	Bedrosian T. Ema	prom.	11	Demetrian P. C-ța	repet.
4	Bohan C. Margareta	»	12	Dumitrescu A. Alma	prom.
5	Ceașescu G. Geor.	»	13	Economu M. Miral.	»
6	Corbeanu I. Stela	repet.	14	Garabețianu G. Mad.	retras
7	Economu C. Alex.	»	15	Georgescu D. Tam.	prom.
8	Fotiu C. Elena	prom.	16	Ghinsberg H. Rașela	»
			17	Goruneanu I. Flora	»

Anul școlar 1934—1935		Situația	N. C.	Anul școlar 1934—1935	Situația
18	Guran M. Maria	prom.	22	Spiliadis A. Elisabeta	retras
19	Iacobescu N. Mar.	»	23	Stamate I. Constanța	»
20	Ionescu I. Alexandr.	»	24	Șachir Aly Iurfet	prom.
21	Isvoranu I. Marcela	»	25	Iudor D. Maria	»
22	Lerescu G. Georgeta	»	26	Văsiou C. Aurelia	retras
23	Mănescu I. Aurelia	repet.	27	Weinstock A. Mimy	prom.
24	Nicolau L. Mirela	prom.			
25	Păpurică. C. Mariana	»		Clasa VII	
26	Pișlicaru M. C-ța	»	1	Beiasgian G. Epinne	prom.
27	Rădulescu S. Corn.	»	2	Cardășian S. Ana	»
28	Spiegler L. Clara	»	3	Constantinescu A. Al.	»
29	Tonca I. Ana	»	4	Crutziu D. Eleonora	»
30	Vasiliu V. Aurora	»	5	Dragomirescu P. Ful.	»
31	Vlădoianu S. Victoria	»	6	Georgescu M. Angela	»
			7	Georgescu G. Sofia	»
	Clasa VI		8	Gherland I. Steliana	»
1	Atanasiu G. Mihahela	prom.	9	Hurmuziade D. Al.	»
2	Bohan C. Eugenia	»	10	Iaru T. Virginia	»
3	Brătulescu N. Valeria	repet.	11	Iancovici E. Rella	»
4	Cossini I. Gabriela	prom.	12	Mânzu M. Elena	»
5	Dragnea A. Irina	»	13	Pascu C. Ileana	»
6	Dumitru G. Olimpia	»	14	Popescu-Colibașl Ef.	»
7	Fiacescu V. Victoria	repet.	15	Prezenti H. Sonia	»
8	Gazibar I. Steliana	prom.	16	Rădulescu B. Elena	»
9	Gereanu C. Ana	»	17	Salgian A. Novart	»
10	Leahu G. Georgeta	retras	18	Sclavu A. Maria	»
11	Malamuceanu I. Sm.	repet.	19	Țimiraș D. Georgeta	»
12	Moțoi D. Valentina	prom.	20	Vasiliu V. Angela	»
13	Poladian P. Henriette	»	21	Văleanu A. Ella	»
14	Popa I. Silvia	»	22	Voicu N. Ottilia	»
15	Popescu V. Zoe	retras			
16	Rădulescu P. Safta	prom.		Elevele particulare promov.	
17	Ruef P. Ruth	»		Anul școlar 1934—1935	
18	Sassu G. Virginia	»			
19	Savu G. Georgeta	repet.			clasa
20	Săvescu D. Virginia	prom.	1	Dzodze A. Victoria	1
21	Simos A. Aspazia	repet.	2	Gheorghiu G. C-ța	1

N. C.	Anul școlar 1934—1935	Clasa	N. C.	Anul școlar 1934—1935	Clasa
3	Mărculescu M. Lolly	I	10	Alexandrescu P. El.	III
4	Spiridon F. Felicia	I	11	Corvișiano N. Ecat.	III
5	Radu P. Elena	I	12	Darie M. Antoneta	III
6	Stănescu G. Pantel.	I	13	Garabețian G. Mad.	V
7	Anton A. Teodora	II	14	Vășioiu C. Aurelia	VI
8	Cenușaru F. Maria	II	15	Marulis G. Coralia	VII
9	Gheorghită D. Stana	II			



Din materialul didactic (planșe) lucrat de elevele liceului

Situația elevelor în anul școlar 1935—1936
Iunie — Septembrie

N.C.	Anul școlar 1935—1936	Situația	N.C.	Annul școlar 1935—1936	Situația
Clasa I A			Clasa I B		
1	Alexandrescu G. Vir.	prom.	35	Tripcea G. Victoria	prom.
2	Barbu T. Constanța	»	36	Turbure T. Lidia	retras
3	Barbu F. Maria	»	37	Târdea C. Eugenia	repet.
4	Bentoiu I. Alexandr.	»	38	Varsano D. Lidia	prom.
5	Beșleagă N. Lucia	»	39	Vasiliu S. Elena	»
6	Bontea S. Ecaterina	»			
7	Botel S. Maria	»	1	Alecu D. Georgeta	repet.
8	Burgard A. Liliana	»	2	Baloș G. Maria	prom.
9	Dan D. Elena	retras	3	Bâțlan G. Paulina	»
10	Dumitrescu A. Alex.	prom.	4	Borcea I. Lucia	»
11	Filip C. Stela	»	5	Bucur T. Elena	»
12	Georgescu F. Ort.	»	6	Buzdugan O. Georg.	»
13	Gheorghită I. Florica	»	7	Chirilă F. Otilia	»
14	Golea N. Aurelia	»	8	Ciunca D. Elena	»
15	Gradin A. Felicia	retras	9	Cojocaru V. Ecaterina	»
16	Hârtu A. Teodora	prom.	10	Coman D. Lucia	»
17	Ionescu T. Virginia	retras	11	Constantinescu B. V.	»
18	Luposcu E. Geogeta	prom.	12	Gargalâc G. Iridenta	»
19	Manci V. Cristina	»	13	Gavrilescu N. Maria	»
20	Menahim N. Cecilia	»	14	Golumbeanu G. El.	repet.
21	Mocanu P. Rodica	»	15	Ion V. Maria	»
22	Murărașu E. Maria	»	16	Iovltz. I. Elena	prom.
23	Munteanu V. Adriana	pr. I	17	Jippa I. Virginia	»
24	Munteann G. Elvira	pr. III	18	Lazaru N. Ana	»
25	Popa G. Alina	prom.	19	Marinescu M. Marg.	»
26	Popescu D. Lucia	»	20	Mihondi H. Tasiva	»
27	Ralian A. Carmen	»	21	Moriatis N. Maria	repet.
28	Ralet I. Ioana	transf.	22	Nicooră P. Lucia	prom.
29	Sassu A. Maria	prom.	23	Kapo S. Sofia	»
30	Sassu V. Suzana	»	24	Patras A. Elly	»
31	Scru G. Georgeta	»	25	Păcescu M. Maria	pr. III
32	Serienescu C. Mar.	»	26	Rădulescu G. Florica	prom.
33	Stăncescu F. Agrip.	»	27	Sassu G. Aurelia	retras
34	Sărbănescu G. Cecil.	»	28	Savof A. Lucia	prom.

N. C.	Anul școlar 1935—1935	Situația	N. C.	Anul școlar 1935—1935	Situația
29	Stănescu S. Eleonora	prom.	27	Mihailescu S. Diana	prom.
30	Sifărescu I. Irina	»	28	Nicolau G. Eleonora	»
31	Vasiliu I. Diana	»	29	Nimereanu N. Olga	transf.
32	Veintraub A. Dorina	»	30	Perjescu V. Victoria	pr. II
33	Weinberg M. Silvia	pr. II	31	Petru D. Reasilvia	pr. III
34	Zahiu V. Smaranda	prom.	32	Poenar P. Virginia	prom.
35	Zarcuzone C. Corina	»	33	Rădulescu C. Octaia	»
36	Zelenic C. Speranța	»	34	Sacmari A. Gabriela	»
37	Zuchi I. Cornelia	»	35	Spiridon F. Felicia	»
38	Xida R. Elena	»	36	Stăncescu S. Viorica	»
	Clasa II A		37	Stegaru V. Ecaterina	»
1	Abagiu D. Elena	repet.	38	Șterpu A. Julieta	nepr.
2	Ayanian T. Nelly	prom.	39	Stroe I. Maria	prom.
3	Benaroyo I. Renne	»	40	Stoica M. Maria	»
4	Boiagian K. Irma	»	41	Tatu L. Marioara	»
5	Bucur G. Mariana	»	42	Târpa P. Margareta	»
6	Calpacioglu C. Maria	»	43	Teodoru G. Elvira	repet.
7	Căciulă S. Constanța	»	44	Teriș I. Maria	prom.
8	Coaje D. Valeria	»	45	Tonca I. Victoria	»
9	Cristescu N. Sanda	transf.	46	Tudoran C. Stema	»
10	Dumitrașcu M. Corn.	prom.	47	Vasiliu A. Ana Crist.	»
11	Dumitrașcu M. Eliza	»	48	Vasiliu A. Andreina	pr. I
12	Dumitrescu C. Maria	repet.	49	Ventura R. Lelia	prom.
13	Dumitriu A. Elena	prom.	50	Zărnescu M. Petrina	repet.
14	Dzodze A. Victoria	repet.	51	Zuchi I. Marioara	prom.
15	Gârbea M. Verooica	prom.		Clasa III A	
16	Gheorghiu G. Lidia	»	1	Anghene P. Liliana	prom.
17	Gheorghiu G. C-ța	»	2	Barca V. Savelina	»
18	Grigoriță C. Fulvia	»	3	Brătucu C. Margar.	»
19	Hess R. Florica	»	4	Brezeanu N. Maria	»
20	Ionescu V. Margareta	»	5	Butnaru I. Bella	»
21	Iovitz I. Maria	repet.	6	Caloenescu D. Elena	»
22	Marinică I. Emilia	prom.	7	Carabiber Z. Sofia	»
23	Martin N. Ana	»	8	Ciaciu V. Alexandr.	»
24	Mauguș M. Aurica	»	9	Coleș P. Gabriela	»
25	Marculescu M. Dolly	»	10	Crittia N. Sofia	»
26	Mihail A. Georgina	»	11	Crivelescu N. Maria	»

N.C.	Anul școlar 1935—1936	Situația	N.C.	Anul școlar 1935—1936	Situația
12	Dobiaș G. Eufrosina	prom.	6	Balguranidis G. Eug.	prom.
13	Dumitrescu D. Maria	„	7	Barbu T. Elena	„
14	Fesgian K. Anahid	„	8	Băianu I. Eugenia	repet.
15	Fosteris A. Marica	„	9	Camenită M. Elena	prom.
15	Frangopol D. Ecat.	„	10	Chelbașu G. Maria	„
17	Frangopol P. Elena	pr. III	11	Costache C. Silvia	„
18	Gereanu C. Eugenia	pr. I	12	Dăscălescu C. Elena	„
19	Goldschmidt M. Bella	prom.	13	Deleanu I. Georgeta	pr. III
20	Hagiani I. Vasilichia	„	14	Diamandi A. Elena	prom.
21	Horodniceanu I. Cl.	„	15	Erețian V. Anahid	„
22	Ionașcu E. Elisabeta	„	16	Ernescu I. Zoe	„
23	Isbășescu I. Carmen	„	17	Frangopol H. Sofia	repet.
24	Ivănescu C. Paulina	„	18	Gulelis M. Elena	prom.
25	Lazar M. Tefta	„	19	Gheorghică I. Stana	„
26	Leibovici H. Lucia	„	20	Hârtu A. Elena	„
27	Maza I. Draga	„	21	Iacob T. Florica	„
28	Nițecu C. Eleonora	„	22	Ianculescu A. Aureiia	repet.
29	Pârvu G. Maria	retras	23	Israel I. Victoria	prom.
30	Popescu G. Georgeta	prom.	24	Lascu G. Paulina	„
31	Prosinag C. Helga	„	25	Macovei E. Maria	repet.
32	Rădulescu G. Eugen.	„	26	Moldoveanu I. Paul.	„
33	Roșculeț V. Valeria	„	27	Munteanu I. Suzana	„
34	Șchițeanu V. Emilia	„	28	Nemeth A. Margar.	„
35	Sideri V. Elly	„	29	Nicolau I. Teodora	„
36	Stănescu G. Lucia	„	30	Plămădeala A. Zen.	prom.
37	Tănăsescu M. Florica	„	31	Popescu T. Janeta	„
38	Tramundana A. Irina	„	32	Priboianu C. C-ța	„
39	Ulmeanu S. Elena	„	23	Prodan N. Viorica	„
40	Voicu D. Maria	„	34	Rizu I. Maria	repet.
51	Weintraub A. Sofia	„	35	Sioica I. Stela	prom.
	Clasa III B		36	Subțirică B. Elena	„
1	Aldea S. Natalia	prom.	37	Șerbănescu M. Ioana	„
2	Alexandrescu P. Cl.	„	38	Teodorescu N. Frus.	„
3	Anton A. Teodora	„	39	Teodorescu S. Val.	„
4	Atanasiade G. Ang.	„	40	Tripcea G. Eufrosina	„
5	Baciu D. Paulina	„	41	Tzotzighian S. Sat.	„
			42	Actiss C. Margareta	„

N.C.	Anul școlar 1935—1936	Situația	N.C.	Anul școlar 1935—1936	Situația
	Clasa IV A		37	Vlasopol G. Eman.	prom.
1	Abramovici L. Irena	prom.	38	Zahiu V. Ana	pr. II
2	Arsene I. Maria	»		Clasa IV B	
3	Basarabescu I. Mag	»	1	Alexandrescu P. II.	prom.
4	Bedosian T. Seda	»	2	Alculumbre I. Adela	»
5	Berceanu O. Magda	»	3	Barbu T. Iulia	repet.
6	Butoescu G. Elena	»	4	Bălescu N. Lucreția	prom.
7	Chirțibuș D. Maria	»	5	Beloiu A. Elena	»
8	Ciureanu C. Eugenia	»	6	Bibergal I. Elca	repet.
9	Cociuban E. Rodica	»	7	Bucur G. Dorina	pr. II
10	Constantinescu I. E.	»	8	Caruana C. Tereza	prom.
11	Diaconescu N. Vior.	»	9	Constantinescu N. A.	»
12	Dosza I. Maria Frid.	»	10	Chinalis D. Vasilich.	»
13	Gavrilă L. Alexandr.	»	11	Ciaciu V. Janeta	»
14	Gălă I. Cornelia	»	12	Corbeaau N. Angela	»
15	Gheorghe M. Ioana	»	13	Dobrescu P. Adriana	»
16	Helfgot H. Selma	»	14	Dicu G. Silvia	»
17	Iacobescu N. Verona	repet.	15	Economu M. Anton.	pr. I
18	Ionescu C. Constanța	»	16	Georgescu G. Fani	prom.
19	Ionescu N. Lucia	»	17	Gheorghiu C. Valeria	»
20	Mânzu M. Cornelia	prom.	18	Hagiopol P. Alchinoe	»
21	Mihăescu V. Violeta	pr. II	19	Hundcrt D. Jeni	»
22	Mihăilescu N. Emilia	prom.	20	Ionescu I. Margareta	»
23	Nadelenco I. Tatiana	»	21	Lumuzeanu C. Sab.	»
24	Neagu M. Mihaița	»	22	Marinescu M. Maria	»
25	Panu I. Stela	»	23	Marincovici G. Cec.	»
26	Pavlovici I. Valeria	»	24	Oancea I. Nelly	»
27	Popescu C. Elena	»	25	Oprică V. Ana	»
28	Silion C. Felicia	»	26	Patras A. Violeta	»
29	Ștefănescu V. Iuliana	»	27	Parusi I. Maria	»
30	Tabacu G. Teodora	repet.	28	Popatanase A. Sofia	»
31	Tarasov St. Zenoria	pr. I	29	Popatanase A. Zoe	»
32	Teodorescu G. Vior.	prom.	30	Popatanase H. Stef.	»
33	Teodosiu A. Mariana	»	31	Popovici I. Eugenia	»
34	Țimiraș D. Viorica	»	32	Rădulescu C. Verona	»
35	Vasilache F. Tamara	»	33	Stejcu N. Ecaterina	»
36	Vidopol C. Elena	»	34	Schweig J. Simona	»

№	Anul școlar 1935—1936	Situația	№	Anul școlar 1935—1936	Situația
35	Ströbel A. Georgeta	repet.	30	Sassu V. Sabina	prom.
36	Taimaciu N. Elena	prom.	31	Selim A. Mefkiure	»
37	Tudoran P. Victoria	»	32	Sotir M. Florica	»
38	Vasile P. Maria	»	33	Sotiriu C. Valasia	repet.
39	Vâlcu I. Maria	»	34	Stănescu M. Cecilia	prom.
40	Zamfirescu G. Zizi	repet.	35	Sultănoiu D. Elena	transf.
41	Zărnescu M. Sevast.	retras	36	Tănăsescu E. Lucia	deced.
Clasa V A			37	Teodorescu I. Maria	prom.
1	Adelștein G. Rosa	prom.	38	Tomescu S. Virginia	»
2	Arhire I. Ecaterina	»	39	Tomulescu G. Alex.	pr. I
3	Atanasescu G. Mar.	»	40	Tripovici P. Niculina	prom.
4	Bedighian H. Iris	repet.	41	Tzitzinias P. Olga	»
5	Bedrosian T. Emma	prom.	42	Vlad P. Maria	»
6	Beiloiu D. Viorica	»	Clasa VI		
7	Bohan C. Margareta	»	1	Barbu F. Zoe	prom.
8	Burgard A. Vera	»	2	Bică G. Viorica	»
9	Carabiber A. Sofia	»	3	Brătucu G. Cornelia	»
10	Ceașescu G. Geor.	pr. III	4	Brătulescu N. Valeria	»
11	Ciomu C. Maria	retras	5	Burlacu G. Matilda	»
12	Drăgușanu N. Teod.	prom.	6	Cantaragiu D. Ort.	»
13	Fotiu C. Elena	transf.	7	Călinescu I. Maria	repet.
14	Frânghie A. Maria	prom.	8	Ciupercă E. C-ța	prom.
15	Georgescu M. Gabr.	»	9	Comino G. Elly	pr. I
16	Ghețu D. Marcela	»	10	Constantinescu E. A.	prom.
17	Gheorghiu C. Vict.	»	11	Dumitrescu A. Alma	pr. I
18	Grosu E. Lucia	retras	12	Economu M. Miral.	prom.
19	Iscovici A. Danubia	»	13	Garabețianu G. Mad.	»
20	Jerca N. Maria	prom.	14	Georgescu St. Elena	transf.
21	Lescovar E. Albert.	»	15	Georgescu D. Tam.	prom.
22	Macrea Gh. Viorica	repet.	16	Goruneanu I. Flora	»
23	Mânzu M. Aurelia	retras	17	Guran M. Maria	pr. II.
24	Mihailov D. Virginia	prom.	18	Iacobescu N. Mar.	retras
25	Munteanu V. Lidia	»	19	Ionescu I. Alexandr.	transf.
26	Pâslă M. Emilia	retras	20	Isvoranu I. Marcela	repet.
27	Pelin I. Despina	prom.	21	Lerescu G. Georgeta	prom.
28	Radu P. Silvia	retras	22	Nicolau L. Mirela	»
29	Rösner S. Matilda	prom.	23	Păpurică C. Mariana	repet.

N.C.	Anul școlar 1935—1936	Situația	A.C.	Anul școlar 1935—1936	Situația
24	Pișlicaru M. C-ța	retras	8	Gherland I. Steliana	prom.
25	Rădulescu S. Corn.	prom.	9	Hurmuziade D. Al.	»
26	Spiliadis A. Elisabeta	»	10	Iacob H. Luiza	»
27	Tonca I. Ana	»	11	Iaru T. Virginia	»
28	Vasiliu V. Aurora	»	12	Iancovici E. Rella	»
29	Vlădoianu S. Victoria	»	13	Manole I. Octavia	»
Clasa VII					
1	Cossini I. Gabriela	prom.	14	Mânzu M. Elena	»
2	Dragnea A. Irina	»	15	Pascu C. Ileana	»
3	Dumitru G. Olimpia	»	16	Popescu-Colibașl Ef.	»
4	Gazibar I. Steliana	»	17	Prezenti H. Sonia	»
5	Gereanu C. Ana	pr. I	18	Rădulescu B. Elena	»
6	Moțoi D. Valentina	prom.	19	Salgian A. Novart	»
7	Negulescu G. Viol.	»	20	Slavu A. Maria	»
8	Poladian P. Henriette	»	21	Țimiraș D. Georgeta	pr. I
9	Popescu N. Florica	»	22	Vasiliu V. Angela	prom.
10	Popa I. Silvia	repet.	23	Văleanu A. Ella	»
11	Rădulescu P. Safta	prom.	24	Voicu N. Ottilia	»
12	Ruef P. Ruth	pr. II	Elevele particulare promov.		
13	Sassu G. Virginia	prom.	Anul școlar 1935—1936		
14	Săvescu D. Cecilia	retras			clasa
15	Șachir Aly Iurfet	prom.	1	Ionescu T. Virginia	I
16	Tudor D. Maria	»	2	Mitroiu I. Angela	I
17	Weinstock A. Mimy	»	3	Radu P. Silvia	V
Clasa VIII					
1	Beiasgian G. Epinne	prom.	4	Malamuceanu I. Sm.	VI
2	Caranica T. Victoria	pr. III	5	Cosini I. Corina	VII
3	Cardașian S. Ana	prom.	6	Văsioiu C. Aurelia	VII
4	Constantinescu A. Al.	»			
5	Crutziu D. Eleonora	pr. II			
6	Dragomirescu P. Ful.	prom.			
7	Georgescu G. Sofia	»			

Situația elevelor în anul școlar 1936—1937
Iunie — Septembrie

N. C.	Anul școlar 1936—1937	Situația	N. C.	Annul școlar 1936—1937	Situația
Clasa I A			Clasa I B		
1	Alexandrescu C. C-ța	pr. III	1	Badea R. Vasilica	prom.
2	Alexandrescu A. Oz.	prom.	2	Baloș G. Constanța	»
3	Andrei V. Viorica	retras	3	Băgăceanu V. Maria	»
4	Carabatache C. St.	prom.	4	Bălănescu D. Eug.	»
5	Charles M. Rosita	»	5	Biberman S. Asea	»
6	Cuzencu P. Marioara	retras	6	Căpriceru A. Elena	»
7	Dică C. Constanța	prom.	7	Chilom M. Silvia	»
8	Dima N. Libana	»	8	Constantinescu N. V.	»
9	Dolejan D. Teodora	»	9	Cristescu I. Jana	»
10	Gavrilescu I. Rozalia	retras	10	Dedu G. Maria Răd.	repet.
11	Georgescu M. Olga	prom.	11	Djighit S. Alla	prom.
12	Gheoancă M. Justina	»	12	Drăgulescu E. Eug.	»
13	Gradin P. Felicia	»	13	Filibiu I. Silvia	»
14	Iancu M. Letiția	pr. II	14	Flămânzeanu V. C-ța	»
15	Itigan A. Lucia	prom.	15	Galușcă L. Nădejdea	»
16	Jianu P. Ana	»	16	Ghiu I. Adriana	»
17	Manea B. Teodora	»	17	Iliescu I. Eugenia	retras
18	Marin Șt. Sanda	»	18	Ioan C. Elena	prom.
19	Mihăilescu C. Mar.	»	19	Ioanda C. Eugenia	»
20	Mihăilescu N. Valer.	pr. III	20	Lascu Gh. Stela	»
21	Moruzov M. Aurora	repet.	21	Laluță I. Ecaterina	»
22	Neicu C. Virginia	prom.	22	Manolescu N. Felicia	repet.
23	Oancea I. Maria	»	23	Mateni V. Aurelia	transf.
24	Olărescu M. Anica	»	24	Moriatis N. Maria	prom.
25	Papastavru M. Maria	pr. I	25	Niculescu A. Georg.	pr. I
26	Tatu T. Maria	prom.	26	Pascal V. Cristina	prom.
27	Trandaburu N. Gloria	»	27	Pascal V. Venera	»
28	Tudor I. Niculina	»	28	Păun C. Maria	»
29	Seinfeld S. Debora	pr. II	29	Pena I. Maria	pr. I
30	Vicerdea L. Olga	prom.	30	Petrescu G. Maria	prom.
31	Vidopol Hrisanti Cr.	»	31	Privache M. Lucia	»
32	Vulcan N. Maria	»	32	Pufulescu Z. Mar.	pr. II
			33	Rădulescu T. Aurelia	pr. III
			34	Rădulescu N. Elena	prom.

N.C.	Anul școlar 1936—1937	Situația	N.C.	Anul școlar 1936—1937	Situația
35	Rudăreanu A. Vict.	pr. II	24	Nicooră P. Lucia	prom.
36	Sassu Aurel.-Mar.-El.	pr. III	25	Popa G. Alina	"
37	Sava D. Iolanda	prom.	26	Popescu D. Lucia	"
38	Stănescu N. Marg.	"	27	Ralianu A. Carmen	retras
39	Șerban S. Aurelia	"	28	Sassu A. Maria	prom.
40	Tabacu V. Silvia	"	29	Sassu V. Suzana	"
41	Turcu Șt. Lucia	"	30	Scru G. Georgeta	"
42	Vasile D. Elena	"	31	Serienescu C. Mar.	"
43	Vasile G. Niculina	"	32	Stăncescu V. Agrip.	"
44	Vasile G. Georgeta	"	33	Șerbănescu G. Cecil.	"
45	Vasiliu V. Maria	"	34	Șteflea D. Doinea	"
46	Vintilă M. Silvia	"	35	Tripcea G. Victoria	"
47	Zamfirescu V. Elena	repet.	36	Varsano D. Lidia	"
Clasa II A			37	Vasiliu S. Elena	"
1	Alexandrescu G. Vir.	retras	38	Zuchi I. Cornelia	"
2	Barbu T. Constanța	prom.	39	Weintraub A. Dorina	"
3	Barbu F. Maria	"	Clasa II B		
4	Bentoiu I. Alexandr.	"	1	Baloș G. Maria	prom.
5	Beșleagă N. Lucia	"	2	Bâțlan G. Paulina	"
6	Bontea S. Ecaterina	"	3	Borcea I. Lucia	"
7	Botel S. Maria	"	4	Bucur T. Elena	"
8	Burgard A. Liliana	pr. III	5	Buzdugan O. Georg.	"
9	Cotta L. Maria	prom.	6	Chirilă F. Otilia	"
10	Dumitrescu A. Alex.	"	7	Ciuncan D. Elena	"
11	Dumitrescu C. Mar.	"	8	Cojocaru V. Ecaterina	"
12	Dzodze A. Victoria	"	9	Coman D. Lucia	"
13	Filip C. Stela	"	10	Constantinescu B. V.	pr. II
14	Georgescu F. Ort.	"	11	Gargalâc G. Iridenta	prom.
15	Golea N. Aurelia	"	12	Gavrilescu N. Maria	"
16	Hârtu A. Teodora	"	13	Ion V. Maria	"
17	Lupescu E. Georgeta	"	14	Iovitz. I. Elena	"
18	Manci V. Cristina	"	15	Jippa I. Virginia	"
19	Menahim N. Cecilia	"	16	Lazaru N. Ana	"
20	Mocanu P. Rodica	"	17	Lazarovici I. Maria	"
21	Murărășu E. Maria	pr. II	18	Marinescu M. Marg.	"
22	Munteanu V. Adriana	pr. I	19	Mihondi H. Tasica	"
23	Munteanu G. Elvira	pr. III	20	Kapon S. Sofia	"

Anul școlar 1936—1937		Situația	N.C.	Anul școlar 1936—1937	Situația
21	Patras A. Sofia	prom.	25	Vasiliu A. Andreina	pr. II
22	Păcescu M. Maria	pr. III	26	Ventura R. Lelia	prom.
23	Rădulescu G. Florica	prom.	27	Zuchi I. Marioara	"
24	Savof A. Lucia	"			
25	Stănescu S. Eleonora	"		Clasa III B	
26	Șifărescu I. Irina	"	1	Băianu I. Eugenia	prom.
27	Vasiliu I. Diana	"	2	Boiangian K. Irma	"
28	Weinberg M. Silvia	pr. I	3	Căciulă S. Constanța	"
29	Zahiu V. Smaranda	prom.	4	Dimitriu A. Elena	"
30	Zarcuzone C. Corina	"	5	Frangopol H. Sofia	"
31	Zelenic C. Speranța	"	6	Fuchs P. Carmen	transf.
32	Xida R. Elena	"	7	Gârbea M. Veronica	prom.
	Clasa III A		8	Ianculescu A. Aurelia	"
1	Ayanian T. Nelly	prom.	9	Ionescu V. Margareta	"
2	Benaroyo I. Renée	"	10	Macovei E. Maria	"
3	Bucur G. Mariana	"	11	Martin N. Ana	"
4	Calpacioglu C. Maria	"	12	Matei V. Cornelia	transf.
5	Gheorghiu G. Lidia	"	13	Mihailescu S. Diana	prom.
6	Gheorghiu G. Virg.	"	14	Nemeth A. Margar.	pr. III
7	Grigoriță C. Fulvia	"	15	Nicolau I. Teodora	prom.
8	Hasmonay H. Maria	"	16	Poenaru P. Virginia	"
9	Hess R. Florica	"	17	Radu P. Elena	"
10	Marinică I. Emilia	"	18	Rădulescu C. Octavia	"
11	Mauguș M. Aurica	"	19	Rizu I. Maria	"
12	Mărculescu M. Dolly	"	20	Spiridon F. Felicia	"
13	Mihail A. Georgina	"	21	Stroe I. Maria	"
14	Păcescu M. Aurelia	"	22	Tacu L. Marioara	"
15	Perjescu V. Victoria	pr. I	23	Teriș I. Maria	"
16	Petru D-Rea-Silvia	pr. III	24	Tonca I. Victoria	pr. II
17	Sacmari A. Gabriela	prom.	25	Tudoran C. Stema	prom.
18	Stănescu S. Viorica	"	26	Vasiliu A. Ana Crist.	"
19	Stanciu N. C ța	pr. III		Clasa IV A	
20	Stegar V. Ecaterina	prom.	1	Agraru G. Maria	prom.
21	Stoica M. Maria-Jana	"	2	Anghene P. Liliana	"
22	Stoica M. Silvia	"	3	Brezeanu N. Maria	"
23	Târpă P. Margareta	"	4	Butnaru I. Bella	"
24	Turcu St. Eleonora	"	5	Caloenescu D. Elena	"

N. C.	Anul școlar 1936—1937	Situația	N. C.	Anul școlar 1936—1937	Situația
6	Carabiber Z. Sofia	prom.	4	Anghelescu I. Elisab.	prom.
7	Ciaciu V. Alexandr.	»	5	Atanasiade G. Ang.	»
8	Coleș P. Gabriela	»	6	Baciu D. Paulina	pr. II
9	Crittia N. Sofia	»	7	Balguranidis G. Eug.	pr. I
10	Crivelescu N. Maria	»	8	Barbu T. Elena	prom.
11	Dobias G. Eufrosina	»	9	Bibergal I. Elca	»
12	Dumitrescu D. Maria	retras	10	Brătucu G. Margar.	repet.
13	Fesgian K. Anahid	prom.	11	Cameniță M. Elena	prom.
14	Fosteris A. Marica	»	12	Chelbașu G. Maria	»
15	Frangopol D. Ecat.	»	13	Costache C. Silvia	»
16	Frangopol P. Elena	pr. II	14	Dăscălescu C. Elena	»
17	Gereanu C. Eugenia	pr. I	15	Deleanu I. Georgeta	pr. III
18	Hagiani I. Vasilichia	prom.	16	Diamandi A. Elena	prom.
19	Iacobescu N. Verona	»	17	Enescu I. Zoe	»
20	Iliescu A. Rodica	»	18	Erețian V. Anahid	»
21	Ionașcu E. Elisabeta	»	19	Goldschmidt M. Bella	»
22	Ionescu N. Lucia	»	20	Gulelis M. Elena	»
23	Isbășescu I. Carmen	»	21	Israel I. Victoria	»
24	Ivănescu C. Paulina	»	22	Lascu G. Paulina	repet.
25	Leibovici H. Lucia	»	23	Lazăr M. Tefta	prom.
26	Nițescu C. Eleonora	»	24	Manolescu N. Eug.	»
27	Popescu G. Georgeta	»	25	Plămădeală A. Zen.	»
28	Prossinag C. Helga	»	26	Popescu T. Janeta	»
29	Rădulescu G. Eugen.	»	27	Priboianu C. C-ța	pr. I
30	Roșculeț V. Valeria	»	28	Prodan N. Viorica	prom.
31	Șchițeanu V. Emilia	pr. III	29	Stoica I. Stela	»
32	Sideri V. Elly	pr. II	30	Subțirică B. Elena	repet.
33	Stănescu G. Lucia	prom.	31	Șerbănescu M. Ioana	prom.
34	Tabacu G. Teodora	»	32	Tănăsescu M. Florica	»
35	Tramundana A. Irina	»	23	Teodorescu Ș. Val.	repet.
36	Voicu D. Maria	»	34	Tripcea G. Eufrosina	prom.
37	Vlădescu C. Liliana	retras	35	Tzotzighian S. Sat.	»
38	Weintraub A. Sofia	prom.	36	Ulmeanu S. Elena	»
Clasa IV B			Clasa V		
1	Aldea S. Natalia	prom.	1	Abramovici L. Irena	prom.
2	Alexandrescu P. Cl.	»	2	Basarabescu I. Mag.	»
3	Anton A. Teodora	»	3	Bedrosian T. Seda	»

№	Anul școlar 1936—1938	Situația	N. C.	Anul școlar 1935—1936	Situația
4	Berceanu O. Magda	prom.	42	Tudoran P. Victoria	prom.
5	Beloiu A. Elena	»	43	Țimiraș D. Viorica	»
6	Bucur G. Dorina	»	44	Țigancea V. Eugenia	»
7	Butoescu G. Elena	»	45	Vâlcu I. Maria	transf.
8	Ciaciu V. Janeta	»	46	Vidopol C. Elena	prom.
9	Ciupercă N. Gabriela	»	47	Vlasopol G. Eman.	»
10	Ciureanu C. Eugenia	»	48	Zahiu V. Ana	»
11	Cociuban E. Rodica	retras		Clasa VI	
12	Constantinescu I. E.	prom.			
13	Constantinescu N. A.	»	1	Adelștein G. Roza	prom.
14	Corbeanu N. Angela	»	2	Agraru G. Florica	»
15	Dicu G. Silvia	»	3	Arhire I. Ecaterina	»
16	Dosza I. Maria Frid.	»	4	Atanasescu G. Mar.	»
17	Economu M. Anton.	»	5	Bedrosian T. Ema	»
18	Gâlă I. Cornelia	»	6	Belloiu D. Viorica	»
19	Grosu E. Lucia	»	7	Bohan C. Margareta	»
20	Helfgot H. Selma	»	8	Burgard A. Vera	»
21	Ionescu I. Margareta	»	9	Carabiber A. Sofia	»
22	Marincovici G. Cec.	»	10	Ceașescu G. Georg.	pr. III
23	Mânzu M. Aurelia	»	11	Drăgușanu N. Teod.	prom.
24	Mânzu M. Cornelia	»	12	Enciceanu C. Teod.	retras
25	Mihăescu V. Violeta	»	13	Frânghie A. Maria	prom.
26	Mihăilescu N. Emilia	»	14	Georgescu M. Gabr.	»
27	Nadelenco I. Tatiana	»	15	Gheorghiu C. Victor.	»
28	Neagu M. Mihaița	»	16	Ghețu D. Marcela	»
29	Panu I. Stela	»	17	Isvoranu I. Roma-M.	retras
30	Pavlovici I. Valeria	»	18	Jerca N. Maria	prom.
31	Pâslă M. Emilia	retras	19	Lescovar E. Albert.	pr. II
32	Popatanase A. Sofia	prom.	20	Mihailov D. Virginia	prom.
33	Popescu C. Elena	»	21	Munteanu V. Lidia	pr. II
34	Rădulescu C. Verona	»	22	Oprea M. Georgeta	transf.
35	Sotiriu C. Valasia	»	23	Pelin I. Despina	prom.
36	Silion C. Felicia	»	24	Rösner S. Matilda	»
37	Schneider Maria	retras	25	Selim A. Mefkuire	»
38	Schweig J. Simona	prom.	26	Sotir M. Florica	»
39	Ștefănescu V. Iuliana	»	27	Stănescu M. Cecilia	»
40	Tarasov St. Zenoria	»	28	Teodorescu I. Maria	»
41	Teodorescu G. Vior.	»	29	Tomescu S. Virginia	»

N.C.	Anul școlar 1936—1937	Situația	N.C.	Anul școlar 1936—1937	Situația
30	Tomulescu G. Alex.	pr. I	3	Cosini I. Corina	prom.
31	Tripovici P. Nicolina	prom.	4	Cosini I. Gabrieia	pr. III
32	Țigancea V. Ana	retras	5	Dragnea A. Irina	prom.
33	Țiținiaș P. Olga	prom.	6	Dumitriu G. Olimpia	»
34	Vlad P. Maria	.	7	Gazibar I. Stela	»
	Clasa VII		8	Gereanu C. Ana	pr. I
1	Barbu F. Zoe	prom.	9	Moțoi D. Valentina	prom.
2	Bică C. Viorica	»	10	Negulescu C. Violeta	»
3	Brătucu C. Cornelia	»	11	Poladian P. Henriette	repet.
4	Brătulescu N. Val.	»	12	Popescu N. Florica	retras
5	Burlacu G. Matilda	»	13	Rădulescu P. Safta	prom.
6	Ciupercă E. C-ța	»	14	Sassu G. Virginia	»
7	Comino G. Elly	pr. II	15	Săvescu D. Cecilia	»
8	Constantinescu E. A.	prom.	15	Șachir Ali Jusfet	»
9	Dumitrescu A. Alma	pr. III	17	Tudor D. Maria	pr. II
10	Economu M. Miral.	prom.	18	Văsioiu C. Aurelia	prom.
11	Garabețian G. Mad.	»	19	Weinstock A. Mimi	»
12	Georgescu D. Tam.	»		Elevele particulare promov.	
13	Goruneanu I. Flora	»		Anul școlar 1936—1937	
14	Guran M. Maria	»			
15	Hasmonay H. Suz.	pr. I			clasa
16	Helgiu V. Viorica	prom.	1	Sevastru N. Maria	I
17	Lerescu Georgeta	»	2	Stoica I. Margareta	I
18	Malamuceanu I. Sm.	»	3	Spânu C. Elena	I
19	Nicolau I. Mirella	»	4	Herșcovici Ral. A. C.	II
20	Popa I. Silvia	retras	5	Darie M. Antoaneta	IV
21	Rădulescu Cornelia	prom.	6	Economu C. Alex.	IV
22	Spiliadis A. Elisab.	retras	7	Dumitrescu C. Maria	IV
23	Tonca I. Ana	prom.	8	Diaconescu N. Vior.	V
24	Vasiliu V. Aurora	»	9	Bedighian H. Iris	V
25	Vlădoianu S. Vict.	»	10	Pâslă M. Emilia	V
	Clasa VIII		11	Popa I. Silvia	VII
1	Abody R. Janeta	retras	12	Popescu N. Florica	VIII
2	Blândă D. Aurelia	prom.			

TABLOU GENERAL

de elevele înscrise pe clase și total
în anii școlari 1919—1937

ANUL SCOLAR	Cl. I A	Cl. I B	Cl. II A	Cl. II B	Cl. III A	Cl. III B	Cl. IV A	Cl. IV B	Cl. V	Cl. VI	Cl. VII	Cl. VIII	TOTAL
1919—20	64	—	42	—	19	—	13	—	—	—	—	—	138
1920—21	64	—	61	—	41	—	21	—	20	17	—	—	224
1921—22	61	39	69	—	59	—	42	—	20	18	20	—	328
1922—23	57	59	57	46	62	—	50	—	32	16	17	10	406
1923—24	51	101	49	88	48	50	66	—	28	31	13	14	539
1924—25	57	59	51	78	58	51	37	34	54	24	16	15	534
1925—26	51	49	53	53	40	69	42	51	50	43	16	14	531
1926—27	53	48	51	58	51	45	52	51	45	36	40	13	543
1927—28	52	53	50	45	49	41	42	33	51	42	37	32	527
1928—29	43	35	51	42	51	33	68	—	42	37	23	—	425
1929—30	36	38	26	28	49	47	42	—	25	41	26	—	358
1930—31	47	46	38	35	28	28	40	—	41	32	42	—	377
1931—32	46	48	38	37	32	29	42	—	46	36	29	—	383
1932—33	47	46	44	42	30	26	52	—	32	48	36	—	403
1933—34	45	44	42	41	37	35	54	—	29	29	40	—	396
1934—35	53	—	39	35	41	39	31	26	31	27	22	—	344
1935—36	39	38	51	—	51	42	38	41	42	29	17	24	412
1936—37	32	32	29	32	27	26	38	36	48	34	25	19	378

În anul școlar 1923—24 a funcționat cl. I B cu 48 eleve și cl. I C, cu 53 eleve, total 101 eleve; cl. II B cu 48 eleve și cl. II C cu 41 eleve, total 88 eleve;

În anul școlar 1924—25 a funcționat cl. III B cu 45 eleve și cl. III C cu 33 eleve, total 78 eleve.

În anul școlar 1925—26 a funcționat cl. III B cu 39 eleve și cl. C, cu 30 eleve, total 69 eleve.

Absolventele Liceului cu examen de diplomă

N.C.	Numele și Pronumele Absolventei	N.C.	Numele și Pronumele Absolventei
Sesiunea Iunie 1924		18	Șerbănescu S. Eugenia
1	Alexiu M. Maria	19	Vartanovici I. Eugenia
2	Avram S. Natalia	Sesiunea Iunie 1923	
3	Bănescu I. Florica	1	Bucur S. Ana
4	Brăileanu C. Constanța	2	Chirulescu V. Victoria
5	Constantinescu Filofteia	3	Hagiescu V. Constanța
6	Dăljanu Hlena	4	Ionescu I. Cornelia
7	Floarea Marieta	5	Huhulescu V. Sultana
8	Manole I. Cornelia	6	Iorgulescu A. Eupenia
9	Minculescu C. Zoe	7	Poenaru I. Florica
10	Negru M. Mafalda	8	Popa N. Emilia
11	Paladi O. Georgeta	9	Putinică I. Emilia
12	Poenaru I. Jana	10	Rușescu V. Zeferina
13	Popescu S. Eugenia	11	Șeitan I. Maria
14	Răsoi I. Aneta	12	Velescu N. Lucia
15	Roșculeț V. Aurelia	13	Oprescu I. Elisabeta
16	Simionescu Florica		
17	Stătescu Anisia		

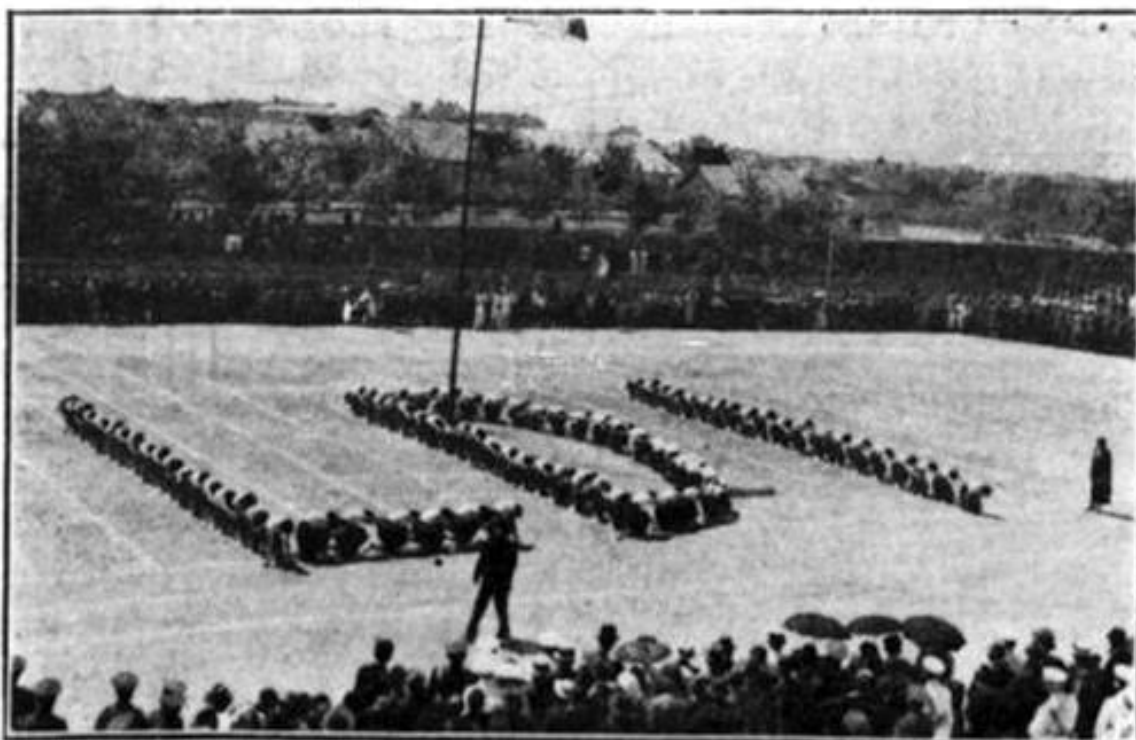

Absolventele cu examen de bacalaureat

No. Diplomei		Numele și Pronumele Bacalaureatei	No. Diplomei		Numele și Pronumele Bacalaureatei
dela Liceu	dela Minist.		dela Liceu	dela Minist.	
		Sesiunea Iunie 1924	26	138	Mitache M. Ort.
		Președintele Comisiei de bacalaureat I. Borcea	27	140	Nedelcu I. Maria
1	46	Alesiu D. Elvira			Sesiunea Septembrie 1936
2	47	Lascaridi Z. Ant.			la București
3	48	Manole O. Maria			Președintele Comisiei de bacalaureat
4	49	Mărăcineanu G. A.			Ch. Drouhet
5	50	Mihalcea D. Elena	28	151	Granet S. Angela
6	51	Poladian P. Virg.	29	149	Ghinsberg B. Gh.
7	52	Tomescu V. Mar.	30	150	Diaconescu N. Ol.
8	53	Vechsler M. Selm.	31	956	Bărbulescu I. El.
9	65	Putinică I. Domn.	32	1135	Raiman C. Pamfila
		Sesiunea Iulie 1926			Sesiunea Iulie 1927
		Președintele Comisiei de bacalaureat prof. Gh. Nichifor			Președintele Comisiei de bacalaureat prof. M. Ianculescu
10	83	Atanasiu H. Vas.	33	207	Blumenfeld Z. T.
11	84	Avram St. Maria	34	208	Brăileanu C. Lucr.
12	85	Caraciali A. Iol.	35	209	Cioroianu M. Em.
13	86	Crăciun C. Lucreția	36	210	Ciumetti S. Ana
14	87	Filip Gh. Maria	37	211	Miholescu P. Hr.
15	88	Găzdaru S. Elena	38	212	Munteanu I. Par.
16	89	Ionescu G. Elena	39	213	Păncescu G. Leon.
17	90	Monferato A. Ad.	40	214	Popescu D. Maria
18	91	Moroianu N. Elena	41	215	Raicopol D. Elena
19	92	Moroianu N. Maria	42	216	Segal A. Estera
20	93	Nistor St. Silvia	43	217	Taler I. Ernestina
21	94	Petrescu D. Desp.	44	218	Teodorescu I. M.
22	95	Statiu I. Victoria	45	219	Pușchilă D. Maria
23	96	Șeitan I. Elena	46	566	Băncescu G. Lucia
24	128	Anghene I. Elena	47	563	Panaitova P. Nad.
25	134	Encică G. Elena			

No. Diplomei		Numele și Prooumele Bacalğureatei	No. Diplomei		Numele și Pronumele Bacalaureatei
dela Liceu	dela Minist.		dela Liceu	dela Minist.	
		Sesiunea Iulie 1928			
		Președintele Comisiei de bacalaureat prof. Mihai David	76	416	Ioan C. Eugenia
			77	417	Eschenazi M. Raș
			78	418	Economu C. Raina
			79	419	Manole I. Elena
48	308	Atanasiu H. C-ța	80	420	Petrescu V. Virg.
49	309	Ciumetti S. Maria	81	421	Ștefănescu P. St.
50	310	Constantinescu E.	82	422	Rădulescu G. Fl.
51	311	Constantinescu O.	83	423	Rădulescu T. Teod.
52	312	Danteș C. Maria	84	424	Vasilii V. Tomaița
53	313	Gheorghiu N. Hr.	85	425	Vasilescu M. Val.
54	314	Nicolau G. Vasilica			
55	315	Papadopol E. El.			Sesiunea Iulie 1929
56	316	Sachetti F. Otilia			Președintele Comisiei de bacalaureat prof. S. Minea
57	317	Săndulescu V. El.			
58	318	Teodorescu G. Al.			
59	319	Vâlcu I. Livia	86	503	Alesiu D. Margar.
60	320	Butnaru A. Lucia	87	504	Avram N. Ghergh.
61	321	Pauleț I. Alex.	88	505	Brătulescu N. Sof.
62	322	Stere A. Caliochia	89	506	Butucescu I. Stela
			90	507	Cullura A. Victoria
		Sesiunea Septembr. 1928	91	508	Dicu Gh. Maria
		Președintele Comisiei de bacalaureat prof. M. Ianculescu	92	510	Weselovschi I. C.
			93	511	Ionescu E. Aurelia
			94	512	Bârzănescu G. M.
63	403	Abramescu N. Il.	95	414	Calcef S. Cristina
64	404	Brăileanu C. Nat.	96	515	Boteanu G. Suz.
65	405	Economu S. C-ța	97	516	Robescu E. Maria
66	406	Leibovici A. Lucia	98	517	Frangopol C. Maria
67	407	Monciu S. Flena	99	518	Lescovar Clement.
68	408	Paserar Eleonora	100	519	Stoenescu P. Paula
69	409	Petrescu D. Diana	101	520	Arvaninitis C. Eufr.
70	410	Petrescu G. Pia	102	521	Frangopol C. Ana
71	411	Postole G. Florica	103	524	Stănescu I. Zamf.
72	412	Rușescu V. Vent.	104	525	Abramescu N. M.
73	413	Voinescu I. Eliza	105	526	Culitză T. Calipso
74	414	Babi L. Coconia	106	530	Tomoșoi I. Eug.
75	415	Calcef S. Tiha	107	531	Nistor Cornelia

No. Diplomei		Numele și Pronumele Bacalaureatei	No. Diplomei		Numele și Pronumele Bacalaureatei
dela Liceu	dela Minist.		dela Liceu	dela Minist.	
108	532	Cican S. Dumitra	135	830	Garabețian D. Vir.
109	533	Iftode T. Maria	136	832	Ierusalmi L. Ivona
110	535	Decu I. Chiriach.	137	834	Eremia D. Maria
111	539	Purcc C. Eugenia	138	836	Ionescu N. Viorica
112	541	Spigler H. Roza	139	838	Lescovar F. Adela
		Sesiunea Septemb. 1929	140	840	Moroianu N. Lucr.
		Președintele Comisiei de bacalaureat prof. S. Minea	141	842	Neicof F. Valent.
			142	844	Oprea I. Vasilica
			143	846	Salamovitz I. Mar.
			144	848	Săbăreanu N. Ana
113	682	Antonescu G. Des.	145	850	Șerbănescu St. N.
114	683	Iacob A. Virginia	146	852	Taraș O. Victoria
115	684	Livada F. Elena	147	854	Tomoșoiu I. Maria
116	685	Manglescu C. El.	148	856	Zaharia N. Alex.
117	686	Monferato A. Mar.			Sesiunea Septemb. 1930
118	687	Moroianu N. Eug.			Președintele Comisiei de bacalaureat prof. S. Minea
119	688	Pelicuda C. Vasil.			
120	689	Pișlicaru M. Elena			
121	717	Taslagian C. Araxi			
122	718	Tigoi Z. Elena	149	2340	Raiu T. Maria
123	719	Tutuianu G. Ana	150	2338	Pandicopol I. Pen.
		Sesiunea Iunie 1930	151	2336	Moroianu O. Virg.
		Președintele Comisiei de bacalaureat prof. I. Borcea	152	2334	Jipa N. Maria
			153	2332	Filip D. Zamfira
			154	2330	Dicu G. Natalia
124	806	Grigorcea R. Em.			Sesiunea Iunie 1931
125	808	Ionescu I. Ecat.			Președintele Comisiei de bacalaureat prof. I. Borcea
126	810	Micu I. Elene			
127	814	Așingher B. Elza			
128	816	Băcleșanu A. Sab.	155	5662	Eșanu G. Venera
129	818	Brondello F. Am.	156	5616	Darie M. Florica
130	820	Colef V. Ianca	157	6630	Botea V. Maria
131	822	Duca C. Mariana	158	5634	Brăileanu C. Aur.
132	824	Flecescu I. Corn.	159	5636	Butu A. Sarmiza
133	826	Frangopol P. Eufr.	160	5618	Abramovici L. M.
134	828	Galuri I. Aurelia	161	5620	Așingher B. Ioland.

No. Diplomei		Numele și Pronumele Bacalaureatei	No. Diplomei		Numele și Pronumele Bacalaureatei
dela Liceu	dela Minist.		dela Liceu	dela Minist.	
162	5626	Bellu T. Cornelia	195	6506	Enescu G. Stela
163	5624	Bellu M. Ana	195	6508	Perțache I. Maria
164	5622	Bârzănescu G. M.			Sesiunea Iunie 1932
165	5628	Bolma S. Ileana			Președintele Comisiei de bacalaureat prof. Balanescu Rosetti
167	5632	Bratu T. Maria			
168	5638	Chirescu N. Vet.			
169	5640	Chiriac T. Zoe			
170	5644	Constantinescu M.	197	7088	Andrei M. Florica
171	5646	Crăciun C. C-ța	198	7090	Băleanu P. Lucia
172	5642	Crețulescu C. Cor.	199	7092	Birenberg P. Ch.
173	5648	Duca C. Elena	200	7094	Bolma S. St. Ver.
174	5650	Gâdei M. C-ța	201	7096	Bursatti P. Guerina
175	5652	Georgescu I. Mar.	202	7098	Calcef S. Nadejda
176	5654	Gheoancă G. Elena	203	7100	Constantinescu O.
177	5656	Gronov H. Gabr.	204	7102	Dragnea A. Fevr.
178	5658	Heilperin I. Clem.	205	7104	Duma G. Wanna
179	5660	Ionescu G. Lucia	205	7106	Farin I. Iness
180	5662	Luca A. Iustina	207	7110	Lerescu G. Stela
181	5664	Moroianu N. Aur.	208	7108	Iacobescu N. Eug.
182	5666	Ncdelcu I. Emilia	209	7112	Marinescu C. Luc.
183	5668	Petrescu D. Vict.	210	7114	Merlaub E. Frida
184	5670	Poladian P. Julieta	211	7116	Niță T. Elisabeta
185	5672	Popa I. Felicia	212	7118	Niculescu G. Teod.
186	5674	Popescu St. Aur.	213	7120	Paserar U. Ingrid
187	5676	Popescu D. Elena	214	7122	Petru D. Irina
188	5678	Popescu C. Agrip.	215	7124	Stanciulea D. C-ța
189	5680	Popovici V. Agap.	216	7126	Stănescu M. Elena
190	5682	Stoicescu D. Diana	217	7128	Sternberg R. Corn.
191	5684	Tuvi R. Berta	218	7130	Tudoran C. Desp.
192	5686	Zahiu V. Ioana	219	7132	Târlea C. Parasch.
			220	7134	Vartolomeu D. Sm.
		Sesiunea Septemb. 1931			Sesiunea Septemb. 1932
		Președintele Comisiei de bacalaureat prof. I. Boreca			Președintele Comisiei de bacalaureat prof. Nicorescu
193	6502	Boldea G. Emilia			
194	6504	Constantinescu M.	221	10092	Amăricăi I. Sofia

No. Diplomei		Numele și Pronumele Bacalaureatei	No. Diplomei		Numele și Pronumele Bacalaureatei
dela Liceu	dela Minist.		dela Liceu	dela Minist.	
222	10094	Apostolescu Alex.	254	8827	Popatanase A. El.
223	10096	Bedrosian G. Dier.	255	8829	Popescu C. Elena
224	10098	Dima H. Silvia	256	8831	Rădulescu C. Cor.
225	10100	Gheorghiu M. L.			
226	10102	Lugescu M. Alex.			Sesiunea Septemb. 1933
227	10104	Niculescu N. Nat.			Președintele Comisiei de Bacalaureat prof. C. Brătescu
228	10106	Păsculeanu D. M.			
229	10108	Raghei A. Raica			
230	10374	Părvănescu T. Pr.	257	11243	Caloenescu Smar.
		Sesiunea Iunie 1933	258	11253	Boșcenco Maria
		Președintele Comisiei de bacalaureat prof. I. Borcea	259	11179	Bârzan Cornelia
			260	11181	Delureanu V. El.
			262	11211	Grigoriu N. Florica
			263	11213	Manole I. Vasilica
231	8897	Benaroyo I. Ern.	264	11215	Sofran Elena
232	8899	Boia D. Elena	265	11217	Stănescu Sabina
233	8901	Brătucu G. Volum.			
234	8903	Cornățeanu I. El.			Sesiunea Iunie 1934
235	8905	Culitză T. Valeria			Președintele Comisiei de bacalaureat prof. I. Borcea
236	8907	Eftimiadis G. Sm.			
237	8909	Fiacescu V. Flor.			
238	8911	Funogea I. Marg.	266	13509	Apolozan D. Elena
239	8913	Georgescu V. El.	267	13511	Arhire I. Elena
240	8915	Greco I. Georgeta	268	13513	Auslender M. Fel.
241	8917	Ierusalimi I. Odette	269	13515	Bădescu M. Mar.
242	8919	König G. Maria El.	270	13516	Bogdan Popescu Il.
243	8921	Lescovar E. Emilia	271	13519	Bolma S. Georgeta
244	8923	Marinescu C. Zoe	272	13521	Caludi C. Anast.
245	8925	Pavlide A. Ecat.	273	13523	Cancici R. Marg.
246	8927	Pavlide A. Vasilica	274	13525	Carp G. Ecaterina
247	8929	Paraschivescu E.	275	13527	Constantinescu N.
248	8931	Perjescu N. Val.	276	13529	Dăescu I. Ioana
249	8933	Șeitan C. Suzana	277	13531	Djamo G. Lucia
250	8935	Tate I. Nușca	278	13533	Duma G. Ariana
251	8937	Tudoran C. Vict.	279	13435	Frangopol C. An.
252	8823	Petcof Gh. Ștef.	280	13537	Ghinsberg Hort.
253	8825	Petru D. C-ta	281	13539	Lepădatu V. C-ta

No. Diplomei		Numele și Pronumele Bacalaureatei	No. Diplomei		Numele și Pronumele Bacalaureatei	
dela Liceu	dela Minist.		Liceu	dela Minist.		
282	13541	Mamo G. Roza M.			Sesiunea Septemb. 1935 la București Președintele Comisiei de bacalauroat prof. Petrovici	
233	13543	Mangoianu H. El.				
284	13545	Nițescu P. Corn.				
285	13547	Omer N. Nasmie				
286	13549	Pincovici Coralia				
287	13551	Popescu C. Elvira	308	14970		
288	13553	Strumschi P. Her.				
289	13555	Strănescu S. Vior.				
290	13557	Șteflea N. Aurora				
291	13559	Tarhon C. Cleop.				
292	13561	Zahiu V. Elena				
293	13563	Weinberg M. Elis.				
		Sesiunea Septemb. 1934	309	15032		Beyasgian K. Ep.
		Președintele Comisiei de bacalaureat prof. I. Borcea	310	15028	Caranica T. Vict.	
			311	15026	Crutziu D. Eleon.	
			312	14984	Dragomirescu P. F.	
			313	14978	Iacob H. Luiza	
			314	14974	Iaru T. Virginia	
294	13853	Chirescu N. C-ța	315	14982	Georgescu G. Sof.	
295	13855	Dinu C. Eleonora	316	14980	Hurmuziade D. A.	
296	13857	Ghinsberg L. Cec.	317	14972	Manoie I. Octavia	
297	13859	Merlaub E. Cecilia	318	14968	Popescu Colib. Ef.	
298	13861	Nedelcu I. Eugen.	319	14966	Salgian G. Nov.	
299	13763	Neculaescu N. Aur.	320	14996	Țimiraș D. Georg.	
300	13856	Robe L. Argentina	321	14994	Vasiliu Angela	
301	13865	Rizescu D. Lucia	322	14922	Vălean A. Ella	
302	13869	Savu. G. Virginia			Sesiunea Septemb. 1936 Președintele Comisiei de bacalaureat prof. Nicoressu	
303	13871	Stoia N. Aurelia				
204	13873	Tănăsescu I. Alex.				
305	13375	Zaharia O. Eleon.				
306	13877	Zahiu V. Maria				
		Sesiunea Iunie 1935 la București	323	16168		Cardașian S. Ana
		Președintele Comisiei de bacalaureat prof. Burileanu	324	16170		Mânzu M. Elena
			324	16172		Prezenti H. Sonia
			326	16174		Pascu C. Ileana
			327	16176		Rădulescu B. El.
			328	17178	Sclavu A. Maria	
307	14670	Țanțulescu Paula	320	16180	Voicu N. Otilia	

No. Diplomei		Numele și Prenumele Bacalaureatei	No. Diplomei		Numele și Prenumele Bacalaureatei
dela liceu	dela Minist.		dela Liceu	dela Minist.	
		Sesiunea Iunie 1937			
		Președintele Comisiei de bacalaureat P. P. Panaitescu	336	16255	Tudor D. Maria
			337	16257	Weinstock A. M.
					Sesiunea Septembr. 1937
					Președintele Comisiei de bacalaureat Ion Petrovici
330	16187	Gereanu C. Ana			
331	16209	Cosini I. Gabriela			
332	16211	Dragnea A. Irina			
333	16213	Dumitru G. Olimp.	338	17632	Moțoi Valentina
334	16241	Rădulescu P. Săft.	339	17534	Gazibar Stela
335	16243	Negulescu Violeta	340	17636	Cosini Corina



Domnul Ministru Dr. C. Angelescu pune piatra fundamentală la aripa dreaptă a liceului, 31 Maiu 1936

Documentul pus la piatra funndamentală a aripei drepte dela Liceul de fete

**România — 1936 — Constanța
Dobrogea**

In al șaselea an ee Domnie a M. S. Regelui Carol II-lea

Principe Moștenitor fiind

A. S. R. Mihai, Mare Voevod de Alba Iulia.

In anul dela nașterea Domnului nostru Iisus Hristos 1936 luna Maiu ziua 31.

Patriarh al României fiind I.P.S.S.D.D. Miron Cristea.

Președinte al Consiliului de Minștri d. Gh. Tătărescu.

Ministru al Instrucțiunii Publice d. Dr. C. Angelescu.

Episcop al Tomisului P. S. S. D. D. Gherontie.

Prefect al Județului Constanța d. Vasile Bellu

Primar al Municipiului Constanța d. Horia Gri-gorescu.

Directoare Licnului «Domnița Ileana» D-na Va-lentina Boteanu.

Comitetul școlar compus din D-na Valentina Bo-teanu, președintă, Ecaterina Strat, profesoară, Ion Ba-sarabescu, Consilier de Curte, D-na Colonel Clemansa Ceașescu, D-l Dim. Țimiraș avocat, D-l Stelian Stăn-cescu farmacist, Preot Emil Grosu secretar; Natalia Mitescu profesoară și N. D. Chirescu cen-zori.

Pusu-s'a piatra fundamentală la aripa dreaptă a Liceului de Fete «Domnița Ileana» din Constanța, în-tregindu-se astfel acest locaș de cultură și educație națională cu săli de clasă, bibliotecă, laboratoriu, etc. din obolul adunat dela părinții elevelor și cu ajutorul dat de Domnul Ministru al Instrucțiunii Dr. C. Angelescu

Dr. Angelescu; V. P. Sassu; Valentina Boteanu, Directoarea Liceului; V. Bellu; N. T. Negulescu; S. Huhulescu; Gh. L. Dimitriu, primul președinte al Comitetului Școlar al acestui Liceu; N. D. Chirescu; C. Irimescu; Dim. Țimiraș; Traian Berboreanu; Stelian Stăncescu; Ion Ba-sarabescu; Gh. Coriolan; Valerica Dimitriu, secretara Liceului; Profesoare: Ecat. Strat; Natalia Mitescu; M. Dimitriu Castano; M. Petroniu; Cl. Cristescu; C. Ma-noilă; Elena M Siănculescu; Maria Gh. Petrescu; Eleonora Păun; V. Radacovici; St. Lerescu; E. Nicolau; Lenorm. Benari; S. Botescu; V. Sterian; S. Angheliu; Preot Emil Grosu.

EXCURSIUNI

Cu toată teama părinților, cari nu se îndură să-și lase fetele fără directa lor supraveghere; cu toată grija noastră — a corpului didactic —, care știm ce mare răspundere avem în asemenea ocazii, s'au făcut următoarele excursiuni.

Enumărăm excursiunile dela anul 1932 încoace, dela care avem date mai precise.

1932 Maiu 21. Sâmbătă, la Adam Clici
cu 48 eleve și 11 profesoare, în 2 autobuze

S'a vizitat Monumentul, Cimitirul Roman, Cetatea și într'an sat vecin, grota lupilor,—un tunel, care ar fi fost o eșire secretă din cetate; intrarea zidită, e ascunsă într-o vale.

1933 Iunie 15-16 Joi—Vineri, în Județul Tulcea
cu 36 eleve și 12 profesoare, în 2 autobuze.
Sub conducerea preot Emil Grosu, profesor

S'a vizitat orașul Babadag; Niculițelul cu pădurile de tein; Valea Saricei cu podgoriile, Mănăstirea Cocoș — de călugări — cu pepenierele și plantațiile; Mănăstirea Celic Dere, cu atelierele de covoare; Tulcea, unde s'a făcut popasul peste noapte.

A doua zi s'a vizitat vechea cetate Heraclea de lângă satul Enisala; Jurilofca cu cherhanalele de pește, pe țărmul lacului Razelm și Istria.

1933 Septembrie 16 la Balcic
cu 42 eleve și 12 profesoare, cu două autobuze.
Sub conducerea D-nei Val. Boteanu.

S'a vizitat Mangalia, Capul Caliacra, Balcicul, Palatul și Parcul dela Balcic.

1934 Martie 18, Duminică, la com. Ferdinand I (Caramurat)
cu 38 eleve și 13 profesoare, în 2 autobuze

S'a început o anchetă socială asupra populației de Români, Nemți și Tătari, sub conducerea D-nei Lenormanda Benari, profesoară de filosofie, ca o aplicare a studiilor teoretice cu clasa VII.

1934 Martie 27, Marți, la Com. Ferdinand I (Caramurat)
cu 52 eleve și 14 profesoare, în 3 autobuze

Excursiunea s'a făcut după amiază între orele 14—19. S'a continuat ancheta socială, începută la 18 Martie 1934. O dare de seamă despre această anchetă, urmează în cuprinsul anuarului.

1934 Septembrie 22-23, Sâmbătă-Duminică în Jud. Tulcea
cu 20 eleve și 8 profesoare, cu un autobuz.
Sub conducerea Preot Emil Grosu profesor.

Plecarea s'a făcut Sâmbătă, ora 3 jum. p. m.

S'a vizitat: Babadag, Enisala (Cetatea Heraclea), Tulcea (popasul de noapte); Somova, Mănăstirea Coș, (am asistat la sf. Liturghie); Mănăstirea Calic-Dere, Cataloi, Babadag. Sosirea la Constanța, la ora 22.

1934 Octombrie 7, Duminică, la Balcic
cu 15 eleve și 10 profesoare, cu un autobuz

Plecarea la ora 6 dim., cu popasuri la Carmen Sylva, Mangalia, Șabla, Capul Caliacra, Caverna, Balcic, Palatul Regal și parcul. Sosirea în Constanța la ora 21.

1934 Octombrie 13-16 Sâmbătă—Marți, la București
cu 52 ele și 9 profesoare.

Sub conducerea D-nei Val. Boteanu directoare.

Plecarea Sâmbătă 13 Octombrie, ora 17. Găzduirea în București la Institutul Pompilian.

Duminică 14 Octombrie. S'a vizitat Cișmigiul, Muzeul zoologic, Muzeul Toma Stelian, Muzeul Simu; după masă elevele au fost duse la o piesă de teatru, matineu, la Teatrul Național.

Luni 15 Octombrie s'a vizitat Expoziția Indus
Biblioteca Judeteana „Ioan N. Roman” Constanta

triei Românești din Parcul Carol; după masă Patriarhia, (Mitropolia), Calea Victoriei, Ateneul, Universitatea, Ziarul Universul.

Marți 16 Octombrie cu autobuze la Snagov.
Sosirea la Constanța Marți, la ora 19 jum.

1935 Maiu 31

cu 25 eleve și 5 profesoare.

Sub conducerea Preot Emil Grosu, profesor.

S'a vizitat ruinele și muzeul dela Istria, Mina de aramă dela Altân-Tepe și Gura Dobrogei.

1935 Iunie 24 - Iulie 7 in Banat

cu 25 eleve și 5 profesoare, in vagon cu paturi,

Sub conducerea Preot Emil Grosu, profesor.

S'a vizitat: Călimănești, Căciutata, Sibiu, Ocna Sibiului, Alba Iulia, Petroșani, Lupeni, Arad, Timișoara, Reșița, Buziaș, Lugoj, Băile Herculane, Orșova, Ada Kaleh, Dunărea dela Ada Kaleh cu vaporul până la Baziaș și înapoi până la Turnu Severin; Turnu Severin, Craiova și București.



Din excursiunea Licealului. Primirea in gara Timișoara. 29 Iunie 1935

La Sibiu D-l Nic. Cojocaru, dela Primăria municipiului, ne-a întovărășit toată ziua la Muzeele: Bruckenthal, Zoologic, Etnografic, la Dumbravă, la școli și instituții. Profesoare și eleve dela Lic. de Fete ne-au întâmpinat și ne-au întovărășit.

La Ocna Sibiului, D-l primar Lazăr Sădeanu, împreună cu D-l Secretar ne-au condus la ocna de sare, la o falnică de cuțite și la Băi.

La Alba Iulia, ne-au întâmpinat la gară cu autobuze D-l profesor și primar Cioancă, profesoare și eleve și ne-a întovărășit tot timpul. D-l prof. de istorie Cuiu ni-a dat lămuriri prețioase asupra cetății.

La Petroșani ne-a întovărășit D-l contabil al Primăriei, Svoboda Adalbert. D-l inginer Moșet ne-a condus la distilerii și ne-a dat toate explicațiile.

La Lupeni ne-a primit D-l primar Gh. Furnica și ne-au dat tot sprijinul pentru masă. D-l inginer Augustin Butu și ing. Robovici ne-a întovărășit în mină, laboratorii de experiență etc.

La Arad, primăria ne-a pus la dispoziție un autobuz și însoșiți de D-l consilier cultural C. Popa am vizitat fabrici, instituțiuni, strandul și Cetatea.

La Timișoara, Comuna ne-a pus la dispoziție pentru toată ziua un vagon de tramvaiu. Am fost găzduite și ospătați la orfelinatul «Regina Maria» de sub conducerea D-lui Lazăr Mircea și am fost însoțite tot timpul de D-l Petre Gătăianțu, învățător.

La Reșița am fost întâmpinate și întovărășite de profesoarele gimnaziului de fete.

La Băile Buziaș ne-a primit cu multă amabilitate D-l primar, Colonel Theodor Stănescu și ne-a oferit gustarea de dimineață, iar direcția Băilor a oferit excursionistelor băi calde de acid carbonic.

La Lugoj am fost întâmpinate de D-na Eufrosina Duzescu, directoarea liceului, Delia Pașca comandanta Cohortei și toate elevele dela liceu, cari și-au luat colega dela Constanța la masă în familie.

La Turnu Severin ne-a condus D-l Popescu, revizor școlar și D-na Jora profesoară. D-l Bărcăcilă, directorul Liceului de Băeți, ni-a dat cu multă bună voință explicații asupra muzeului.

La Craiova, primăria ne-a pus la dispoziție un autobuz și însoșiți de D-I ajutor de primar Corneliu Mihaescu, D-I Constantin Jalea, ziarist și D-I Maior Cezar Popovici, am vizitat toate așezămintele de seamă ale orașului și vestitul Parc Bibescu Vodă. Primăria a oferit excursionistelor o masă în parcul Bibescu, la care ni-a făcut cinstea însuși D-I Primar Constantin Negrescu să cineze împreună cu noi.

Reușita deplină a acestei excursiuni nu se datorește faptului că s'a întocmit din timp un itinerariu, care s'a comunicat în toate locurile unde ne-am oprit, ci mai ales ajutorului și buneii voințe cu care ne-au primit, ne-au condus și ne-au ajutat persoane de inimă din toate părțile, dintre cari am citat câteva nume, cărora le datorăm toată recunoștința

1935 Octombrie 20, Duminică, Istria

cu 33 eleve și 11 profesoare, cu 3 autobuze.

Sub conducerea D-nei Valentina Boteanu, directoare.

Plecarea la ora 6.

S'a vizitat Istria — ruinele și muzeul. D-I profesor Scarlat Lambrino ne-a condus și ne-a dat toate lămuririle, cu multă competență și cu bunăvoință. La Altânțepe s'a vizitat instalațiile și mina de aramă. La Gura Dobrogei (Com. Tocsof) s'a vizitat peștera.

Intoarcerea la ora 22.

1936 Maiu 15-19, Târgoviște — Curtea de Argeș

cu 52 eleve și 12 profesoare.

Sub conducerea D-nei Valentina Boteanu, directoare.

Plecarea din Constanța Vineri 15 Maiu, ora 15, spre București, unde am rămas peste noapte.

Sâmbătă, 16 Maiu. Plecarea din București ora 6. Sosirea la Târgoviște, ora 9. Am fost întâmpinate de Directoara liceului de fete «Carabela» și de profesoare. Am vizitat Mitropolia cu muzeul, Biserica Stelea, Liceul de băeți, Biserica Domnească, Ruinele Palatului Domnesc cu Turnul Chindiei. După masă am mers pe jos la Mănăstirea Dealului, unde am vizitat Biserica și Liceul Militar «N. Filipescu» La ora 22 ne-am întors în Târgoviște cu autobuzele Liceului Militar. Găz-

duirea și masa ni-au fost date de Comitetul școlar la internatul Liceului de

Duminică 17 Mai, la ora 7 am plecat cu autobuze la Mănăstirea Curtea de Argeș, unde am asistat la Sf. Liturghie, vizitat cimitirul, atelierelor și arhond

La ora 13 am plecat din Târgoviște. Ne-am oprit în gara Titu, unde am vizitat Școala de morărit și pamificație. La Pitești am făcut o plimbare prin centrul orașului. La ora 20 am sosit la Curtea de Argeș și am fost găzduite la Seminar, unde am luat și masa.

Luni 18 Maiu, ora 8—14 am vizitat Mănăstirea Argeș, Palatul Regal, Fântâna Meșterului Manole, Ruinele Bisericii Sânnicoară și Biserica Domnească. La orele 14—22 am făcut o frumoasă plimbare cu trenul de munte la Cumpăna.

Marți 10 Maiu. La ora 9 sosim la București. Vizităm Expoziția Lunei Bucureștiului și satul model din Parcul Carol II.

La ora 17 am sosit la Constanța.



Din excursiunea liceului la Fântâna Meșterului Manole
Curtea de Argeș, 18 Maiu 1956

Excursiuni in Italia

Prin intervenția D-rei Lucia Santangelo, profesoară de limba italiană dela acest liceu, guvernul italian a înlesnit două excursiuni în Italia elevelor cari s'au distins la studiul limbei italiene. Călătoria pe vase italiene, precum și toată cheltuiala a fost suportată de Guvernul Italian.

Dela 29 Iulie — 16 Septembrie 1934

Au fost în Italia absolventele Arhire Ecaterina, Cancici Margareta și Strumski Hermina.



Din excursia elevelor liceului in Italia. Statuia „Anitei Garibaldi”

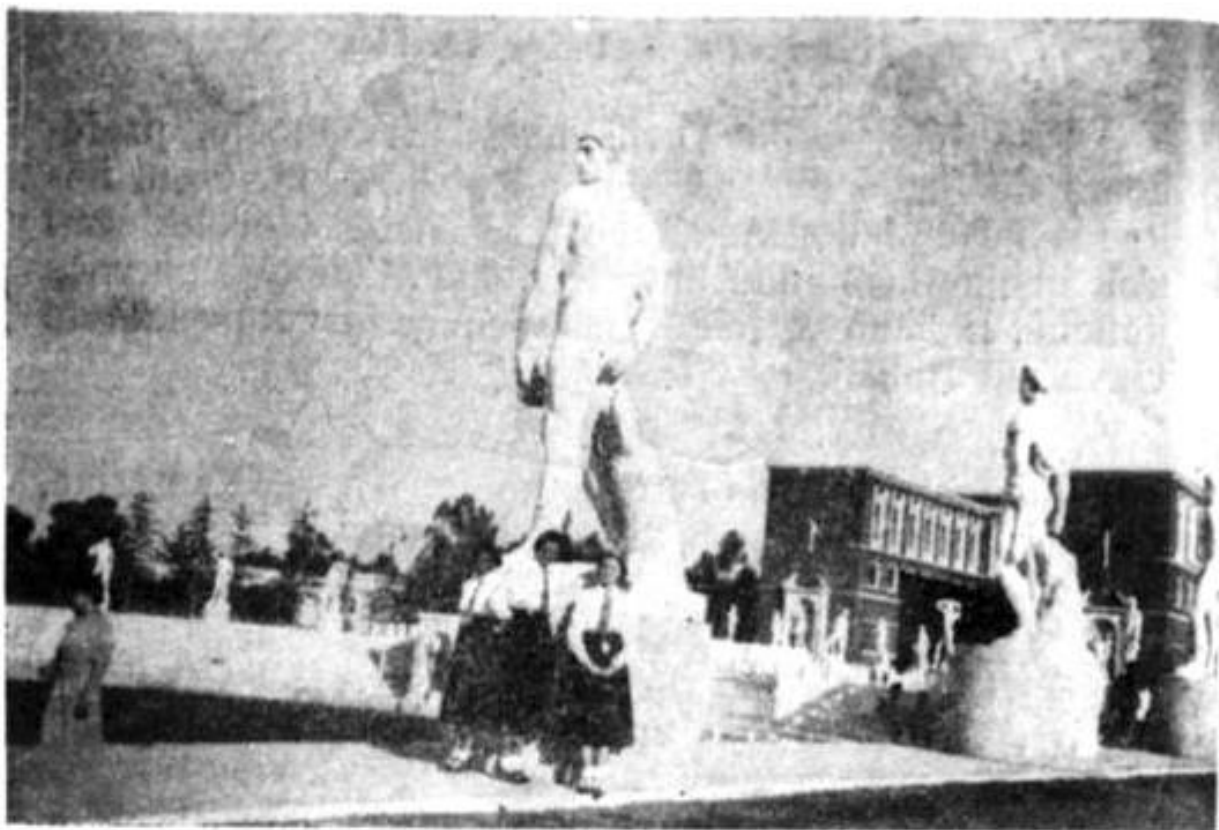

Din excursia elevelor in Italia 29 Iulie—16 Septembrie 1934

Dela 12 August—19 Septembrie 1935

Au fost în Italia elevele: Cruțiu D. Eleonora, Dragomirescu P. Fulvio, Popescu Colibași, M. Efcaria și Țimiraș D. Georgeta, din cl. VIII.

Redăm o descriere a acestei călătorii.

Un viaggio in Italia

Ho sempre fatto una differenza tra gli ideali verso i quali ho aspirato; quelli che considero realizzabili e per raggiungerli lotto incoraggiandomi all'idea che li toccherò, ed altri considerati intangibili e per questo desiderati con più grande intensità, desiderati e nello stesso tempo odiati, con la rabbia e l'amarezza dell'inutilità di ogni sforzo, perché intangibili.

Il viaggio in Italia era per me una di questi chimerici ideali, di questi sogni realizzati solamente nel pensiero, evocati ed alimentati dalle conoscenze storiche e geografiche e quello che è peggio da impressioni straniere che presentano le cose in una luce falsa e soggettiva, ti sfornano le immagini dandoti una idea falsa e non completa della realtà. E che gioia di vedere che uno di questi «intangibili» ideali si realizza

d'un tratto, così semplicemente e facilmente che da tutti si è passati all'idea per capirla pienamente. Cosa può essere più semplice di un premio per lo studio dell'italiano, presentato sotto la forma di un viaggio completamente gratis in Italia?

L'impressione che mi ha lasciato questo viaggio è tanto più profonda in quanto la signorina me l'aveva dipinto in colori neri così che non me ne aspettavo gran cosa.

E così, prima di spiegarmi la grande fortuna capitatami, mi trovai un giorno imbarcata su un simpatico piccolo piroscafo, circondata da una gioventù pittoresca e variopinta reclutata da tutte le classi sociali, preoccupata solamente dal desiderio di divertirsi, seguendo inconsapevolmente ed istintivamente il principio di Lorenzo Magnifico:

«Quanto è bella giovinezza

«Che si fugge tutta via

«Chi vuol esser lieto sia,

«Di doman non c'è certezza.

L'uniformità del paesaggio marino e variato dall'aspetto più o meno pittoresco dei porti.

Fino a Istanbul abbiamo la soddisfazione di dichiarare a noi stesse che «la nostra Costanza è più bella». A Istanbul però, l'aspetto cambia completamente, il cielo di un azzurro intenso si specchia in un mare immobile di un azzurro cupo trasparente e irreale. Hai l'impressione di galleggiare in un enorme catino d'acqua nel quale una lavandaia distratta abbia messo troppo turchino (è ridicolo questo paragone, ma è proprio così—come gli occhi azzurro stoviglia della poesia di Guido Gozzano).

Guardo emozionata e curiosa la città che si riversa sulle due rive del Bosforo, la trovo beninteso piena di pittoresco e di mistero, così come l'hanno trovata tanti visitatori prima di me, grazie alle parole che esaltano l'immaginazione addormentando la realtà.

Nello stesso giorno conosco l'altro aspetto della città — una Istanbul spogliata di mistero, sudicio, e però pittoresco. Ci divertiamo nel chiassoso «Bazar» dove negozianti di ogni specie ci raccomandano in tutte le lingue del globo la qualità ed il buon prezzo

della loro mercanzia affannandosi per noi come se fossimo clienti seri. Lo stesso giorno abbandoniamo Istanbul imbarcati su un grande piroscalo ricco di distrazioni dello spirito e dello stomaco (abbiamo una volta ogni due giorni cinema ed ogni giorno frutta e gelato.) Il Pireo offre una nuova distrazione: La lettura (direi piuttosto la decifrazione) delle insegne greche, poi, per il tragitto dal porto alla stazione del metrò che ci condurrà ad Atene, cominciamo o criticare l'abbondanza delle frutta e la sudiceria del porto e delle strade. Atene mescolanza di ultramodernismo, antichità, pulizia, eleganza e profusione di marmi. L'Acropoli ci meraviglia sebbene la conoscessimo dalle riproduzioni. Ma che differenza tra le grige rovine delle fotografie e la realtà, magnifica ed allegra nei suoi luminosi colori che ridono al sole profilandosi sul cielo azzurro della Grecia.

Il giorno seguente il mare comincia ad agitarsi (è vero che il mare Ionico è molto cattivo) sono convinte, non so perché di non soffrire il mal di mare, e con un'aria di superiorità passeggiavo sul ponte prendendo in giro quelli che si sentono male. Ma d'un tratto comincio a non sentirmi più tanto bene intravedo la figura giallo, verde di Popescu Colibaș — quella allegra di Cruzio — e subito mi precipito in cabina per non offrire uno spettacolo sgradevole. In cabina trovo Țimiraș che ha abbandonato il ponte prima di me e adesso è sdraiata sul letto con un mezzo limone in mano. Mi corico anch'io e dormo come un ghiro fino alla sera. Il giorno dopo sbarchiamo a Napoli. Mi dispiace di non poter dipingere il golfo, non lo posso definire né bello né magnifico perché non sarebbe sufficiente. Si dice che la città è molto bella — non posso affermare niente perché ho visto solamente la strada dal porto fino alla stazione, ma credo che la bellezza di questa città sia dovuta solo alla natura, che è stata tanto generosa in questa regione che l'uomo non ha avuto bisogno di aggiungere niente per adornarla.

Sul treno che ci porta verso Roma trovo una nuova sensazione: „il mal di terra“. Sono tanto abi-

tuata al dondolio del piroscavo che non posso trovare stabilità sulla terra. Attaciata al finestrino del vagone guardo i paesaggi che si succedono con una rapidità straordinaria; a destra gli Appenini, a sinistra il mare. Il panorama è molto diverso dai paesaggi della mia patria, non trovo più le coste boschive dei Carpazi che scendono pianamente nel pigro Olt, nè la fierezza dei monti delle Porte di Ferro. Quiv la natura completamente cambiata, presenta un'altra specie di bellezza: tutto è selvaggio e secondo me triste. La pietra ti appare nuda sulle coste dei monti. Quà e là qualche pino solitario, aumenta la tristezza del paesaggio. Stallattiti e stallamiti colorate in rosso dal sole che tramonta, danno l'impressione di sostenere come minuscole colonne l'enorme costa del monte. Accidentalmente appaiono villaggi sospesi a varie altitudini sui monti; e strade maestre ben tenute come un'arteria di una città moderna, accompagnano la ferrovia. Le coltivazioni sparse quà e là sono belle e sistematiche. La terra benchè non tanto fertile (è rossa come un pezzo di rame) è lavorata con zelo. Cerco e non trovo nessuna traccia di quel „Dolce far niente“ con il quale caratterizzano gli Italiani quelli che non li conoscono. Veramente, se non cerchi di convincerti da sola puoi credere che gli Italiani sono un popolo di pigri che non fanno altro che sognare alla luna cantando serenite. Verso sera arriviamo a Roma.

Ma subito, prima di poter esaminare l'edificio della stazione (più tardi l'abbiamo trovato non abbastanza bello e grande per Roma ed è stata la sola cosa che ci ha deluso tutti gli altri edifici hanno superato la nostra aspettativa) appena scese dalla vettura, siamo di nuovo salite in un altro treno verso Anzio.

Non voglio parlare del soggiorno ad Anzio, perchè è stata la sola parte non tanto bella nel nostro viaggio. Però non tanto bella non vuol dire che la città non fosse bella o il trattamento della colonia non buono. Tutto il contrario. Anzio è tanto bella che nemmeno in sogno potevo immaginare tanto ed il trattamento in colonia ottimo. La sola cosa che ci mancava era la libertà, e proprio essa ha determinato il non tanto bene del nostro soggiorno. Ma noi abbiamo sa-

puto approfittare della buona parte della situazione così che conservando la nostra abbondante allegria siamo tornate dopo una settimana a Roma piene di speranza.

Quivi tutto ha superato le nostre aspettative. Ma di tutte le cose che ho visto due mi hanno impressionato di più. La Basilica di «San Paolo» ed il Saggio d'avanti al Duce. La Basilica di «San Paolo» non è nè la più grande nè la più bella di Roma. Due cose hanno contribuito alla grande impressione che ne ho provato. Prima, che non l'avevo mai sentita nominare e quanto mi hanno detto che saremmo andate a visitarla io credevo che fosse una chiesa qualunque dove saremmo andate così, per pregare, ed ero un po' arrabbiata di dover perder tempo invece di visitare gli importanti edifici di Roma. Secondo, che la porta per la quale dovevamo entrare in chiesa non era la principale, ma una porta secondaria dietro l'altare e, vista dalla parte di questa porta la chiesa non presentava nulla di bello o di grande. Ma quando vi sono entrata, e mi sono vista così piccola e misera, perdute dentro quella magnificenza circondata da tanta bellezza, il contrasto è stato tanto forte e mi ha impressionato così profondamente che, invece di sollevarmi l'animo nell'emozione estetica, mi ha oppresso facendomi soffrire. E per la prima volta nella mia vita, ho sofferto tanto che avrei voluto piangere per alleggerirmi. Ma la mia emozione è stata pienamente estetica senza nemmeno un'ombra di religiosità. Infatti io credo non si possa pregare in una chiesa di questo genere, perchè tutte quelle ornamentazioni e tutte le bellezze appaiono tanto materiali, tanto terrestri che, sebbene perfette non suggeriscono l'idea della divinità.

La seconda impressione profonda che ho trovato a Roma è completamente diversa da questa prima, tanto per il movente che per l'effetto.

Prima di andare in Italia, il Duce non rappresentava per me niente di speciale. Che me ne importava a me del capo governo di uno stato straniero? io sono per la patria mia, il Re nostro, e non mi voglio interessare di quello che succede al di là della

frontiera del mio paese. Ma oggi, dopo che l'ho visto e sentito parlare, dopo che ho visto i risultati dovuti alla sua volontà sopra gli Italiani e per l'Italia, dopo che ho fatto un paragone tra l'Italia di oggi, vista da me, e l'Italia di ieri, dopo che ho visto il rispetto e l'amore con cui lo circondano gli Italiani, il Duce è diventato per me una personalità ben determinata nei suoi diversi aspetti, politico-morale-volitivo.

Il giorno del saggio, dopo la sfilata davanti al Duce eravamo riuniti nella piazza Venezia sette o forse più di sette mila ragazzi e ragazze, italiani all'estero ed ospiti stranieri.

Un desiderio comune, quello di vedere ancora il Duce, ci spingeva ogni momento a gridare «Duce» cadenzato e interminabile. E il Duce non si lasciò aspettare (ho notato che è di una puntualità matematica) uscì sul balcone del Palazzo Venezia e cominciò a parlare.

D'un tratto come per incanto, le migliaia di auditori si tacquero e le parole del Duce si diffondono nella notte, chiare, limpide, calde. Guardo curiosamente intorno a me: Dritto, con la testa in alto, lo sguardo fisso, le labbra socchiuse gli Italiani ascoltano assorbendo tutte le parole del Duce. Dietro a me una signorina insegnante in Marocco piange. Una „figlia della lupa“ mi domanda in un italiano incomprensibile di alzarla per vedere il Duce. Quando la rimetto giù mi ringrazia dicendo: Le vuoi bene anche tu vero?

L'ultima parola del Duce scatena di nuovo le grida di „Viva il Duce“ accompagnate dallo sventolamento dei fazzoletti giallo, rossi, che tutti in un attimo hanno strappato dal collo; Allora ho visto che cosa significa il vero entusiasmo, e come si possono trasformare gli animi e le volontà della folla in una sola.

La terza città d'Italia che ho visitato è stata Firenze; ti meraviglia l'aria di vecchia città medioevale che ha ancora conservato. Gli abitanti e i magazzini moderni sono nota discordante tra questo insieme di vecchio e di pittoresco. Ti aspetti di vedere davanti ai palazzi antichi, imbruniti e al tempo, la figura allegra del Boccaccio, quella accigliata, del Ma-

hiavelli o la durezza interessante ed intelligente di Dante. Invece di tutto questo incontri il tipo internazionale dello sportivo e della donna moderna. Il 12 Settembre ci siamo di nuovo imbarcati a Napoli sull'Egitto, per tornare a casa.

In Sicilia ci siamo fermate in due porti: Messina e Catania. Ma l'aspetto sotto il quale ho visto io la Sicilia ha completamente dissipato l'idea di giardino—paradiso che mi ero fatta di questa parte dell'Italia.

E come ogni cosa piacevole, il viaggio in Italia deve aver fine. Pensiamo tutti con piacere e tristezza a quello che abbiamo lasciato indietro. Rivedremo ancora questi paesi? Dovevamo considerar ci felici eppure troviamo che tutto è finito troppo presto. Perché siamo formati in tal modo da essere sempre malcontenti? troviamo tutti i piaceri troppo corti e tutti i dispiaceri troppo lunghi. Ma il tempo misura nello stesso modo tutti e due.

A mano mano che i giorni del viaggio diminuiscono cresce dentro di noi un nuovo desiderio quello di rivedere la patria.

L'ultimo giorno del viaggio, appena salita sul ponte riconosco con rapidi battiti del cuore le tre stazioni balneari sparse sulla costa romena: Movila, Eforia, Carme-Silva.

Costanza si profila sempre più all'orizzonte. Provo la stessa agitazione dell'animo come per un compito in classe o per un esame per il quale non sono abbastanza preparata. Vigilo la venuta del pilota romeno e quando la vedo infine salito sul ponte gli dico: «*Bună dimineața*» con tanto calore e così forte che egli mi guarda stupefatto senza capire. Mezz'ora più tardi, calpesto solidamente la terra della mia patria, astenendomi, non senza difficoltà, di abbracciare tutti.

DRAGOMIRESCU FULVIA

Clasa VIII Liceul Domnița Ileana — Constanța

INCERCARI DE MONOGRAFIE

Pentru ca elevele ultimei clase să capete mai mare interes și pricepere în cercetarea vieții sociale și drept aplicație a lecțiilor de sociologie, la sfârșitul anului 1934 s'a făcut o cercetare monografică în Comuna Ferdinand I. (Caramurat).

Prin faptul că în această comună pe lângă populația românească se mai găsește și populație nemțească și tătărească, diferențele de climat sufletesc, de obiceiuri și tradiții s'au putut mai bine studia.

În anul școlar 1936-37, s'a făcut o altă cercetare monografică a comunei Basarabi (Murfatlar).

Dăm mai jos lucrarea elevei Omer Nazmie cl. VII (de origine Nokaică-tătarcă despre „Tătarii din Caramurat».

Tătarii din Comuna Ferdinand I (Caramurat)

Cu ocazia cercetării monografice a satului Caramurat am găsit o populație tătărească cu o viață foarte deosebită de a populației românești și germane. În general duc o viață mizeră, în case de chirpici, joase, cu ferestre cât pumnul. Casele sunt neîngrădite și de obicei formate din două încăperi. Odaia mai curățică și cu perne așezate pe jos în jurul pereților, e a soacrei.

Cadrul psihic. Firea tătarilor e liniștită. Sunt blânzi, încrezători, umili și înclinați spre visare. N'au simțul practic și nu prețuiesc bunurile materiale.

Sentimentul estetic e foarte puțin dezvoltat, Femeile tătare lucrează pentru zestre prosoape și marame în cusături naționale tătărești. Atât și nimic mai mult. Poate aranjatul pernelor în jurul pereților, și pe jos să însemne gust estetic... dar nici în îmbrăcăminte,

nici în casă nu dau dovadă de prea mult sentiment estetic.

Sentimentul religios e foarte mult dezvoltat. Cu toții cred în Dumnezeu și se duc Vinerea la geamie să se roage. În zilele de Bairam e o adevărată împăcare și reculegere a sufletelor. Cei mai bătrâni se duc în fiecare zi de 5 ori la geamie să se închine, iar bătrânele se închină acasă. Toți cunosc și citesc regulat Coranul pe care-l învață din copilărie.

Sentimentul moral e deasemenea dezvoltat. Crime aproape nu mai există în tătărime, iar furturi foarte puține. Nu consumă alcool, au în schimb cafenele unde se întâlnesc toată ziua la cești cu cafea.

Intelectul. Cred în fatalitatea oarbă a vieții. Invățătorul tătar ne-a spus că ei nu sunt făcuți pentru a trăi bine pe lumea aceasta, ci în lumea cealaltă, viitoare, care-i cea adevărată și veșnică. Idealul lor este să poată merge la Meca. De aceea cel mai invidiat tătar este bătrânul care a realizat această sfântă călătorie.

În ceea ce privește obiceiurile, am aflat că la nașteri lehuza trebuie să dea o masă în cinstea copilului, iar femeile din sat dăruiesc copilului bani, pe care-i plimbă pe la capul copilului cu o bucățică din coran, pentru ca copilul să fie bogat și cult. Botezul se face numai băeților și cu mare fămbălău, o adevărată nuntă care ține 3—5 zile.

Căsătoria. În cea ce privește căsătoria există obiceiuri foarte curioase. Femeia tătară, pentru vremurile noastre, duce o viață mizerabilă. Am văzut și auzit fapte, care ne-au impresionat foarte mult. Fata tătară e vândută pe o sumă ce variază între 2—7000 lei. Ea nu-și alege și de multe ori nici nu-și va cunoaște soțul decât după cununie. Ginerile trimit fetei niște reprezentanți, care vor veni împreună cu hogașul iar fata care stă ascunsă sub o perdea răspunde: «da» sau «nu». De fapt, indiferent de răspunsul fetei hogașul va repeta «da» în plânsetele miresei, care capătă deodată doi stăpâni, pe soțul și pe soacra, în casa căreia va trăi de aci încolo. În casa soacrei, mireasa duce mai întotdeauna o viață grea. N'are voie să vorbească decât atunci când soacra îi permite; trebuie să se as-

cundă când intră în casă rudele masculine ; trebuie să servească și să asculte fără murmur pe soacră — care de obicei e cicălitoare și cârcotașă. Când soacra moare, când copii se fac mari, nevasta devine autoritară și viitoarele nurori vor avea la rândul lor de pățimit. Astfel se pare că la bătrânețe femeia tătară se răzbună de tot ce a pățimit în tinerețe, suferințele nu o fac mai înțelegătoare ci din contra mai rea, mai pretențioasă, mai asupritoare. În toate vizitele pe care le-am făcut la case tătărăști, n'am putut sta de vorbă decât cu soacrele, foarte încântate de a povesti, dar cu toate rugămințile noastre n'au vrut să permită nurorilor să ne răspundă la întrebări. A trebuit să îndepărtăm printr'un șiretlic pe soacră, într'una din case, ca să putem convinge pe noră să vorbească. Imi amintesc de o tătăroaică tânără, cu privirea umilă de câine bătut — care mișca automat leagănul copilului și care, în jumătatea de oră cât am stat în odaie, n'a deschis măcar odată gura să spună ceva. Parcă era mută.

La moarte sunt o mulțime de obiceiuri. În primul rând hoguea leagă picioarele și capul mortului cu un șervet. Apoi e acoperit cu lucrurile lui cele mai bune, care înainte de îngropare se dau săracilor. În sfârșit se face mortului o baie și se înfășoară cu un giulgiu special. femeile de 5 ori iar bărbații de 3 ori, întocmai ca pe o mumie. E pus într'un coșciug și e dus într'o groapă orizontală ce comunică cu una verticală prin care se introduce corpul. După ce groapa a fost astupată toată lumea se retrage și rămâne numai hoguea care citește rugăciuni. Se zice că în acest timp vin îngerii, cari pun întrebări mortului, cum a trăit, dacă a crezut sau nu în Dumnezeu etc. Dacă mortul nu poate da răspunsuri, atunci hoguea, care aude tot ce vorbește mortul cu îngerii, citește rugăciuni și îi spune să nu greșească și să repete după el, iar dacă a păcătuit mult nu poate urmări rugăciunile și greșește mereu. Cei cari au murit de moarte bună și au fost buni în viață ajutând pe cei săraci, se vor duce în rai, iar cei cari au păcătuit în iad.

Acestea sunt faptele pe care le-am putut afla, în cele câteva vizite prin casele fătărești, asupra vieții spirituale a tătarilor din satul Caramuraț.

OMER NAZMIE
cl. VII-a

Constanța Iunie 1934

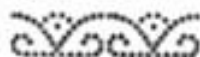

Laboratorul de psihologie

Pentru o cunoaștere mai sistematică a individualității elevelor s'au introdus fișe individuale, completate prin anchete, observație directă și teste.

Astfel în ce privește *inteligența* s'a întrebuințat *testul Lahi* și după clasificarea făcută la laboratorul de psihologie experimentală din București, liceul nostru a eșit al IV-lea din cele 16 licee experimentate.

Tot în scopul de a cunoaște mai bine inteligența candidatelor și a putea face o mai bună alegere, am introdus, după recomandăția Ministerului Educației Naționale, examinarea inteligenței la examenul de admitere în cl. I-a și cl. V-a.



Elevele liceului în excursie la ruinele Palatului Domnesc.

Cohorta «Constanța».

Mișcarea cercetășească la școlile de fete din Constanța a început din anul 1934 sub conducerea d-nei Valentina Boteanu comandantă de cohortă.

S'au organizat 4 centurii :

Centuria I. la Liceul de fete, sub comanda d-nei Emilia Gheorghiu și d-rei Ariana Bour.

Centuria II la Școala profesională, sub comanda d-rei Maria Dicu.

Centuria III cu cercetașe mici dela școala primară No. 5 de fete, singura școală primară din Constanța în cadrele cercetășești, comandantă fiind d-na Angela Grosu, institutoare, care a activat în cercetășie dela 1924.



D-1 Ministru Dr. C. Angelescu in mijlocul Comandantelor și Comandantilor Cercetași, in fata Liceului de fete.

Centuria IV la Școala Comercială, sub comanda d-rei Ecaterina Capșa.

Toate cercetașele s'au înscris de bună voie și cu consimțământul scris al părinților.

În toamna anului 1934, când s'a început activitatea cercetășească la liceul nostru, numărul cercetașelor a fost mic, dar a crescut în cursul anului 1934-35 până la un efectiv de 120 cercetașe.

S'a executat programul cercetășesc, după indicațiunile primite de la Marea Legiune a Cercetașelor, cu ședințe în fiecare Sâmbătă, cu educație națională, morală, fizică; cântece și jocuri românești.

Cu mult avânt copiii, sub conducerea și însuflețirea comandantelor, au participat la toate manifestările naționale; au încercat în toate ocaziile să reconstituie frumosele noastre datine strămoșești; au organizat șezători și jocuri cercetășești, cu programe frumos întocmite, la care au luat parte părinți și public.

Când vremea a permis, s'au organizat excursii în împrejurimile orașului.

Profitând de apropierea mării, cercetașele au beneficiat de sportul nautic, mai ales canotajul.



Cercetașele din cele 4 centurii ale Cohortei „Constanța” în fața Liceului de fete, depun legământul, cu tot ceremonialul, cuvenit.
16 Iunie 1935

In August 1936, Cohorta Cercetașelor, sub conducerea d-nei V. Boteanu, Directoarea Liceului, a participat la concursul sporturilor nautice, în prezența M. S. Regelui Carol II, Marele Comandant al tineretului cercetășesc, care a fost viu impresionat de prima noastră echipă feminină, ce a luat parte activă la asemenea sporturi. La aceste concursuri cercetașele au fost distinse cu medalia de broz.

In ce privește activitatea morală și socială s'au achitat tot atât de bine. Pr. profesor Emil Crosu confesor și sfetnic al Cohortei dela înființare, ni-a dat tot concursul cu experiența sa de 11 ani, din 1923, ca confesor al cercetașilor și ca fost comandant al Cohortei «Cetatea» din Ismail, din 1925. Cercetașele au mers regulat la Biserică și au rostit la Sf. Liturghie. «Crezul» și „Tatăl nostru“. In postul Mare și în postul Crăciunului s'au mărturisit și împărtășit, împreună cu toate celelalte eleve. Cu ocazia sărbătorilor Paștelor și Crăciunului au colectat și au împărțit alimente și ajutoare la spitale și închisoarea militară. In tot anul de sărbătorile Crăciunului au colectat hăinuțe



D-1 Ministru Dr. C. Angelescu, însoțit de comandanți, trece în revistă Cohorta Cercetașelor și Cercetașilor, cu ocazia solemnității depunerii legământului, dela 16 Iunie 1935

de tot felul și încălțăminte rămase mici, pe care le-au dat fetițelor sărace dela școlile primare.

Când M. S. Regele Carol II, prin înaltul ordin de zi dela 24 Ianuarie 1937, a hotărât reorganizarea Cercetașiei și înglobarea întregului tineret în «Straja Țării», Cohorta «Constanța» a cercetașelor de sub comanda d-nei Val. Boteanu, directoarea Liceului, număra vre-o 400 cercetașe bine pregătite și îndetificate cu această mișcare, ceia ce a înlesnit mult promovarea organizației noi în «Straja Țării» la Constanța.

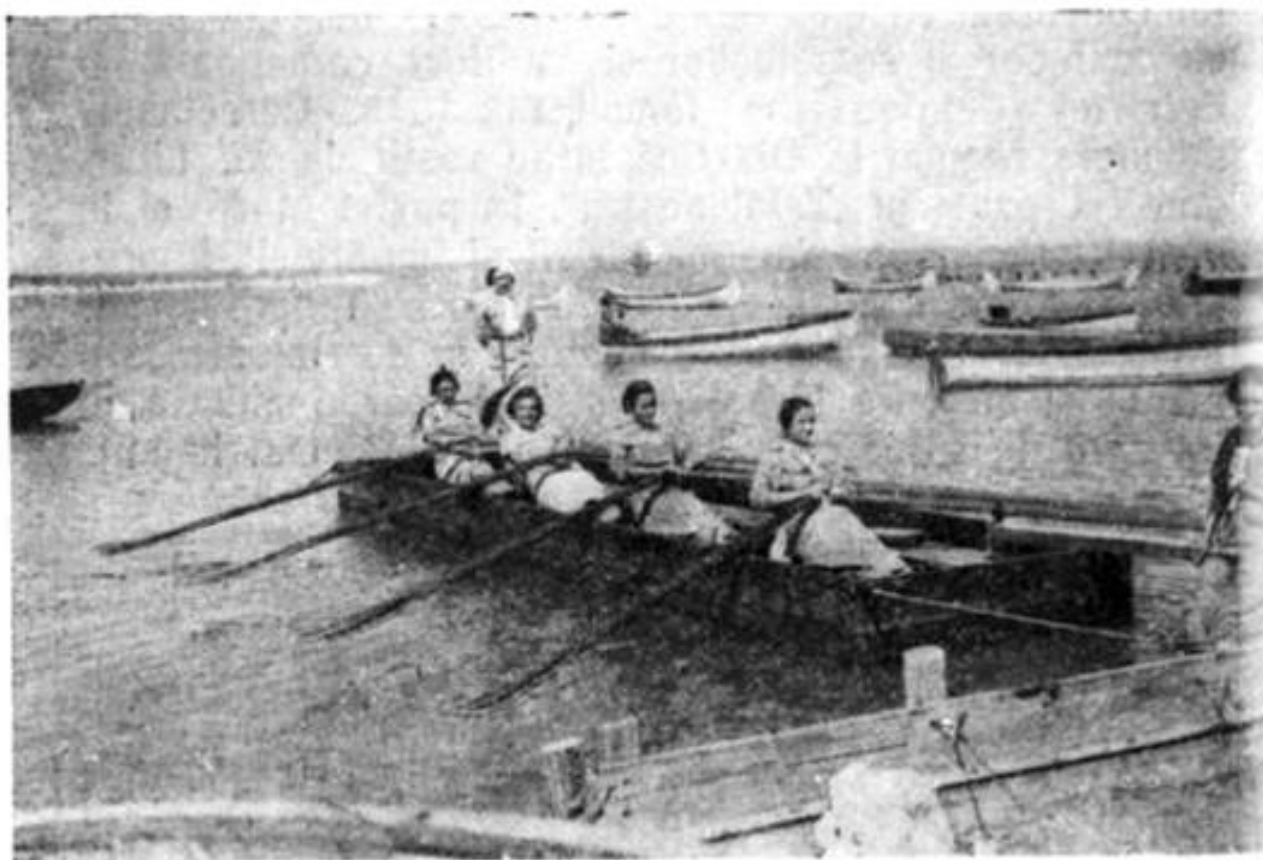

**O echipă de cercetașe la exerciții de canotaj pe lacul dela Mamaia.
Iunie 1936**

Lucrările Comitetului Școlar

COMITETELE ȘCOLARE

dela înființarea liceului până în prezent

1919—1923

Președinte : G. L. Dimitriu, Consilier de Curte

Membri : { 1) Elena M. Georgescu, profesoară ; 2) Aurelia Stavraca, profesoară ; 3) G. N. Ionescu, director Banca de Scont ; 4) D. Alessiu, proprietar ; 5) Petre Georgescu, proprietar ; 6) G. L. Dimitriu, consilier de curte.

Secretară : Valentina Boteanu, directoare.

Cenzori : M. Ionescu, profesor ; V. G. Nicolau, director Banca Agricolă ; I. Mecu, director Banca Națională, delegatul Casei Școalelor.

1923—1927

Președintă : Valentina Boteanu, directoara liceului.

Membri : { 1) Natalia Mitescu, prof. până la 29 Sept. 1924, apoi Maria Ștefan, profesoară ; 2) M. Bănărescu prof., până la 29 Sept. 1924. apoi Silvia Alecu prof. până la Sept. 1925, apoi Zoe Verbiceanu până la Iunie 1926, apoi Eleonora Păun, prof. ; 3) Grig. Teodorescu Consilier de Curte ; 4) Dr. Alex. Băcleșanu, medic ; 5) Dr. Gh. Bârzănescu, medic ; 6) Francisc Lescovar, arhitect.

Secretar : N Mitescu, apoi S. Alecu, apoi Z. Verbiceanu, apoi E. Păun.

Cenzori : Maria Ștefan, prof. V. G. Nicolau, director Banca Agricolă, delegatul părinților ; Ilie Mecu, direct. Banca Națională, deleg. Casei Școalelor

1927—1931

Președintă : Valentina Boteanu, directoarea Liceului.

Membri : { 1) Maria Ștefan, profes., 2) Eleonora Păun prof., 3) Dr. Gh. Bârzănescu, medic, 4) Dr. Alex. Băcleșanu, medic, 5) Nic. D. Chirescu, avocat, 6) Francisc Lescovar, arhitect.

Secretară : Eleonora Păun prof.

Cenzori : Elena Alexandrescu, prof., T. Niță, institutor, D. Tascovici, delegatul Casei Școalelor.

1931—1935

Președintă : Valentina Boteanu, directoarea liceului.

Membri : 1) Preot Emil Grosu, profesor; 2) Ecaterina Strat, profesoară; 3) Nic. D. Chirescu, avocat; 4) Francisc Lescovar, arhitect; 5) Dr. Alex. Bâcleșanu, până la 29 Nov. 1931, apoi C. Irimescu, avocat; 6) Dr. Gh. Bârzănescu, până la 29 Nov. 1931, apoi Mih. Stănescu, comerciant.

Secretar : Preot Emil Grosu, profesor.

Cenzori : Nat. Miteșcu, profesoară; T. Niță, institutor; D. Tascovici, dir. Băncii Naționale, delegatul Casei Școalelor.

1935—1939

Președintă : Valentina Boteanu, până la 21 Noembrie 1937, apoi Maria Ștefan, directoarea liceului.

Membri : 1) Preot Emil Grosu, profesor; 2) Ecaterina Strat, profesoară; 3) Clemance Col. Ciușescu; 4) Ion Basarabescu, consilier de curte; 5) Dimitrie Țimiraș, avocat; 6) Stelian Stănescu, farmacist.

Secretar : Preot Emil Grosu, profesor.

Cenzori : Nat. Miteșcu, profesoară; Nic. D. Chirescu, avocat, delegatul părinților; D. Tascovici, dir. Băncii Naționale, delegatul Casei Școalelor.

T A B L O U

de încasări, plăți și excedente pe anii 1918—1937

ANII BUGETARI				Totalul încasărilor	Totalul plăților	Excedente	Cresterea fondului de rezervă	Situați fondul de cons
19 Decemb.	1919—31	August	1920	17.600	7.551	10.052		
1 Septemb.	1920—31	"	1921	100.757	44.045	56.712		
"	1921—	"	1922	223.316	60.307	163.009		
"	1922—	"	1923	487.845	199.504	288.341		
1)	"	"	1924	1.365.442	916.880	448.562	448.562	
"	1924—31	Dec.	1924	1.144.831	505.549	190.720	448.562	
1 Ianuarie	1924—	"	1925	3.337.771	2.590.217	283.492	464.062	
"	1926—	"	1926	3.498.883	3.152.470	346.413	500.000	
"	1927—	"	1927	4.896.710	4.636.540	260.200	600.000	
"	1928—	"	1928	5.542.592	5.082.029	460.565	600.000	300.0
"	1929—	"	1929	4.669.633	4.223.129	60.404	600.000	587.0
"	1930—	"	1930	4.660.770	4.005.966	134.904	600.000	973.0
2)	"	"	1931—31	6.207.576	4.800.674	141.821	572.681	692.4
1 Aprilie	1932—	Martie	1932	5.624.280	4.967.012	654.268	793.011	1.021.0
"	1933—	"	1933	5.577.375	5.088.922	488.453	196.031	719.0
"	1934—	"	1934	5.618.418	5.478.515	139.903	351.280	1.149.0
"	1935—	"	1935	6.777.064	6.619.542	157.522	618.993	1.689.0
"	1936—	"	1936	9.970.481	9.773.626	196.855	672.808	2.259.0

1) Excedentul s'a trecut la fondul de rezervă.

2) Exercițiu prelungit. Mutarea și amenajarea localității nou.

Pagina din Cartea mare	DENUMIREA CONTURILOR	Prevederi bugetare la cheltueli	SUMA din debitul contului după ba- lanța II	Defalcarea și explicarea debitului		
				Cheltueli efective pe bază de bonuri de plată	Operații în afară de casă	
					Totalul stornărilor din debitul contului	Alte surse provenite din operații în afară de casă
	Bilanț		2.468.272			2.468.272
27	Taxa de frecvență		5.500	5.500		
42	Taxa de construcție		2.000	2.000		
51	Taxa corijente, repet., certificate	10.000	15.775	15.775		
55	Taxa examenului de admitere	15.000	19.270	19.270		
60	Taxa elevilor particulare	21.000	18.960	18.960		
67	Taxa specială		1.500	1.500		
62	Salarul personalului dela Stat	2.400.000	2.360.848	2.360.848		
74	Salarul personalului administrativ	96.000	96.000	96.000		
79	Intreținerea localului	283.000	77.364	75.864	1.500	
81	Complectarea inventarului	298.000	62.771	62.771		
85	Cheltueli de cancelarie, laborator	25.000	21.512	21.512		
87	Iluminat	30.000	19.129	19.129		
89	Încălzit	120.000	53.826	53.826		
91	Asistența medicală	2.000	534	534		
92	Ajutor pentru elevi săraci	25.000	19.099	19.099		
94	Excursiuni	40.000	11.100	11.100		
96	Colonii de vară	70.000	63.550	63.550		
98	Asigurarea localului	7.000	7.000	7.000		
100	Fond de rezervă Casa Școalelor	21.855	21.855	21.855		
102	Plata pers. ad-tiv și de serviciu	302.172	238.988	238.988		
104	Plata orelor suplimentare	180.000	154.627	154.627		
116	Premii	10.000	9.495	9.495		
108	Cheltueli neprevăzute	7.000	7.643	7.643		
110	Fond pt. deschidere de credite	69.973	3.078		3.078	
112	Cheltueli de reprezentare	10.000	11.337	11.337		
114	Telefon, Paza de noapte	10.500	12.241	12.241		
116	Fond pentru cercetase	10.000	7.870	7.870		
118	Ordonanțe și mandate		2.360.848			2.360.848
120	Depuneri		3.298.271	1.500.000	10.400	1.787.869
122	Imprumutul de înzestrare 4 1/2%		350.325			350.325
126	Imprumutul intern 3%		172.500			172.500
128	Excedentul anului 1935-1936		161.446			161.446
		4.063.500	12.134.474	4.818.294	14.984	7.301.199
	Casa		5.015.149			
	Total general		17.149.623			

GESTIUNE

31 Martie 1937

Pagina din Cartea Mare	DENUMIREA CONTURILOR	Prevederi bugetare la Venituri	SUMA din creditul contului după ba- lanța II	Defalcarea și explicarea creditului		
				Incasări efective pe baze de chitanțe	Sume provenite din ope- rațiunile în afară de casă	
					Totalul stornărilor din creditul contului	Alte sume provenite din opera- țiuni în a- fară de casă
	Bilanț		2.468.212	157.422		2.310.690
27	Taxa de frecvență	683.500	810.100	810.100		
42	Fond de construcție	400.000	2.259.273	571.500		1.687.773
51	Taxa corijente, repet., certificate	20.000	31.500	31.500		
55	Taxa de admitere	15.000	19.270	19.270		
60	Taxa elevilor particulare	2.000	21.210	21.210		
66	Venitul fondului de rezervă	30.000	33.806	23.400	10.406	
67	Taxa specială	100.000	98.500	98.500		
72	Salariul personalului dela Stat	2.400.000	2.360.848			2.360.848
104	Plata orelor suplimentare		420	420		
108	Cheltuieli neprevăzute		1.500		1.500	
112	Cheltuieli de reprezentare		1.337		1.337	
114	Telefon. Paza de noapte		1.741		1.741	
118	Ordonanțe și mandate		2.360.848	2.360.848		
120	Depuneri		98.271	918.271		
122	Fondul de rezervă		672.808			672.808
128	2/3 din excedent	140.000	107.631			107.631
130	Excedentul an 1935-1936		161.446			161.446
132	Donații		2.608	2.608		
	Sume rămase neincasate	250.000				
	Venituri neprevăzute	5.000				
		4.062.500	12.331.329	5.015.149	14.984	7.301.196
	Cassa		488.294			
	Total general		17.149.623			

Verificat 28/VI/1937

Văzut și aprobat de Minist. Ed. Naționale
Ad-tia Casei Șc. și Culturii Poporului cu ord.
No. 30.912/1937.

Inspector cont.
(ss) Marinescu

Comitetului școlar al Liceului de fete „Domnica”

Natura Veniturilor		Prevederi bugetare pe exercițiul 1936-1937	Prevederi bugetare pe exercițiul 1937-1938
CAP. I			
Fonduri speciale			
1	Fondul de rezervă al Com. Șc. (provenind din 1/3 a excedentelor anuale)		729.341
2	Fondul de construcție și Veniturile din (statul Nr. 1)		2.257.273
Totalul Cap. I			2.986.614
CAP. II			
Venituri ordinare			
5	2/3 din excedentele pe timpul dela 31 Martie 1936	140.000	113.066
7	Venitul fondului de rezervă	30.000	33.000
8	Taxele de frecvențe plătite de elevele claselor bugetare și restante	933.500	820.000
11	Taxele dela repetenți, corijenți și pentru certificate (Decizia 123410/931)	20.000	25.000
12	Salariile personalului didactic și ad-tiv și de serviciu, plătit de Stat	2.400.000	2.500.000
Totalul capitolului II			3.491.066
CAP. V			
Venituri extraordinare			
<i>A. Clasele bugetare</i>			
15	Taxele elevelor pentru examenul de admitere	15.000	15.000
16	Taxele dela elevele particulare (stat Nr. 7)	20.000	20.000
17	Taxe speciale pentru plata personalului	100.000	100.000
18	Beneficii dela serbări, cinematograf, anuar, neprev.	5.000	10.000
19	Taxele de construcție		400.000
Totalul capitolului V			545.000
Totalul general al veniturilor			4.036.680

Președintă, **Valentina Boteanu**Membri: Preot Emil Grosu, Ecaterina Strat, Cl. Ceaușescu, I. Basarabescu Dimița
Timiraș, Stelian Stăncescu.

Secretarul Com. Șc. Preot Emil Grosu

Planul de cheltuieli din Constanța pe exercițiul 1937—1938

Natura Cheltuelilor		Suma cheltuită în exercițiul 1936-1937	Prevederi bugetare pe exercițiul 1937-1938
		Lei	
CAP. I. Cheltueli din fonduri speciale			
1	Fondul de rezervă al Comitetului Școlar		729.341
2	Fondul de Construcție		2.257.273
Totalul capitolului I			2.986.614
CAP. II. Cheltueli ordinare			
6	Salariile pers. did., ad-tiv și de serv. plătit de Stat	2.360.848	2.500.000
7	Plata pers. ad-tiv al Comitetului Școlar (Stat nr. 2)	96.000	96.000
8	Intreț. local., mobilier. îmbunătățiri, rep. etc. (Stat 3)	77.364	65.000
10, 11	Complectarea inventarului, material didactic, Cărți pentru bibliotecă	62.771	30.000
12	Cheltueli de cancelarie, registre, imprimate, material pentru laborator	21.512	20.000
13	50% cuvenite Ministerului Ed. Naționale din art. 14 Venituri (Decizia 123/410, 1931)	15.724	12.500
14	Imprimarea anuarului școlar		20.000
15	Luminat	19.129	27.000
16	Încălzit	53.826	100.000
17	Medicamente	534	2.000
18	Ajutoare elevelor sărace cu cărți, îmbrăcăminte, etc.	19.099	20.000
19	Excursiuni	11.190	20.000
20	Colonii de vară	635.0	50.000
21	Asigurarea localului, mobilierului, material didactic (1% din încasările ordonanței)	7.000	7.000
22	Fondul de rezervă a Casei Școalelor 1% din Veniturile efectiv încasate	21.855	8.000
23	Fond pentru Straja Țării 2% din Veniturile ordinare	7.870	10.000
24	Contribuție pentru inspectorat 10.000; lei pentru școală și spital 10.000		20.000
Totalul capitolului II			3.007.500
CAP. III Cheltueli extraordinare			
25	Plata comisiunii pentru examenele de admitere	19.270	15.000
26	Cota cuvenită personal. dela examenele particulare	18.160	19.000
27	Cota cuvenită Ministerului Ed. Naționale și Casei Corpului Didactic dela examenele particulare	800	1.000
28	Plata personalului prevăzut de lege (Monit. Oficial nr. 87 din 13 Aprilie 1933 (stat nr. 5)		310.548
29	Plata personalului plătit din taxele speciale dela art. 17 Venituri (stat nr. 6)		92.400
30	Plata orelor suplimentare	154.207	120.000
31	Cheltueli pentru construcție		400.000
32	Cheltueli neprevăzute	6.143	7.000
33	Fond pentru deschidere de credite	3.078	21.000
34	Premii	9.495	10.000
35	Îmbrăcăminte pentru servitori		14.000
36	Cheltueli de reprezentare	11.337	5.000
Totalul capitolului III			1.028.566
Totalul general al cheltuelilor			4.036.066

Verificat și aprobat de Ministerul Educației Naționale, Administrația Casei Școalelor și Culturii Poporului, în condițiunile ordinului No. 12473 din 1937.

Activitatea extra școlară a elevilor.

Sub conducerea d-nei directoare și profesoarelor elevele liceului au desfășurat și o activitate extra școlară :

1) În fiecare an s'a făcut Pom de Crăciun, cu serbare ocazională și s'au împărțit daruri din partea Comitetului școlar și surprize din partea elevilor.

2) S'a organizat «Crucea Roșie a Tinerimei», sfetnică fiind d-ra profesoara Natalia Mitescu.

3) S'au colectat ajutoare pentru copiii săraci dela școlile primare și pentru bolnavii dela spital.

4) Sub conducerea d-nei Stela Lerescu Doinea, profesoară de desen-caligrafie, au lucrat un bogat material didactic, care face mândrie școlii.

5) S'au ocupat cu legătoria de cărți având aparatele necesare, donate școlii de Societatea «Crucea Roșie»

6) Au dat șezători literare și serbări cu piese de teatru și cu program bine ales, dela care a rezultat frumoase beneficii, ce s'au vărsat în cassa școlii. Din aceste venituri s'a cumpărat și un pian pentru liceu.

7) Au luat parte la concursurile interșcolare organizate de Liga Navală Română, cu prilejul festivităților de «Ziua Marinei» și «Ziua Apelor», distingându-se cu numeroase premii.

8) Incepând din anul 1926, Comitetul școlar a trimis pe cheltuiala sa eleve sărace, recomandate de medicul școlii în colonii de vară astfel:

Vara anului	No. elev.	Colonia de Vară	Suma cheltuită de Com. Școlar
1926	18	Techirghiol și Lerești	25.560
1927	15	Lerești -- A. C. F.	31.597
1928	15	« «	32.280
1929	15	Zalău «	35.056
1930	16	Bornemiza A. C. F. jud. Sălaj	32.500
1931	15	« «	30.000
1934	26	Șanțuri (Brașov) și Bornemiza	44.819
1935	36	Bornemiza A. C. F. jud. Sălaj	50.171
1936	35	« «	63.550
1937	24	« «	40.169

Spicuri din Procesele Verbale de inspecții

Proces Verbal din 4 Martie 1921

Inspectând Școala Secundară de fete în ziua de 2 și 4 Martie a. c. am rămas mulțumit de modul cum este condusă și întreținută. Condica de prezență, pe care am semnat-o este la zi, curată și în desăvârșită ordine. În școală liniște, cald și curat.

Inspector Școlar (ss) D. Goleșcu

Proces Verbal din 12 Octombrie 1922

Școala se prezintă foarte bine din toate punctele de vedere. De admirat tablourile de Șt. Naturale și hărțile geografice lucrate de eleve, sub direcția profesoarelor respective.

Inspector general (ss) Lupu Antonescu

Proces Verbal din 22 și 24 Noembrie 1922

În genere clasele se prezintă bine din punct de vedere didactic. Școala însă este lipsită de local încăpător și de material didactic, totuși s'au putut remedia în parte aceste lipsuri prin întocmirea de hărți istorice și geografice și de tablouri de șt. naturale, toate acestea desenate de eleve sub supravegherea D-nelor profesoare respective și a D-nei Directoare.

Inspectoare (ss) Constanța Evolceanu

Proces Verbal din 27 Decembrie 1923

Am vizitat muzeul școalei și atelierul de legătorie de cărți. Nu știu cum să laud mai mult toată munca ce se depune la această școală pentru a se putea procura cu cât mai puțină cheltuială, cât mai mult mafe-

rial didactic. Sunt de admirat tablourile de zoologie desenate de eleve și cărțile legate în școală. De asemeni colecțiile în spirit.

Arhiva școalei este ținută în perfectă regulă. Toate registrele, atât ale școalei cât și ale Comitetului sunt ținute la zi și toate lucrările de cancelarie sunt foarte bine și foarte frumos executate.

Localurile sunt bine și foarte curat întreținute. Sălile de clasă sunt bine încălzite. Peste tot domnește ordinea și bună rânduială. Este o școală care cred c'ar putea fi dată ca model pentru modul cum este condusă.

Inspector Șef al Reg. X-a Școlară (ss) I. Râșcanu

Proces Verbal din 24 Octombrie 1924

Ordinea și disciplina predomină peste tot în această școală de sub priceputa conducere a D-nei Directoare.

Inspectoare (ss) Charlotte Adelsterg

Proces Verbal din 14 Noembrie 1924

Am vizitat localul externatului secundar de fete unde funcționează și școala profesională. Am rămas plăcut impresionat de curățenia localului.

Am vizitat toate sălile de clasă din ambele loca-luri găsind pretutindeni D-nele profesoare în plină ac-tivitate; Am vizitat apoi laboratorul, muzeul de istorie naturală, unde am admirat minunatele planșe execu-tate de eleve.

Nu mă pot opri de a declara că această școală este poate singura care a reușit să-și lucreze cu mij-loace restrânse, dar cu munca sârguitoare, întreaga co-lecție de tablouri murale de zoologie și botanică, hărți istorice și geografice.

Aduc pe această cale, mulțumiri și laude Direcțiunii și D-nelor profesoare care, cu munca lor, au con-tribuit și contribue încă la înălțarea școalei.

Părerea mea este ca Direcțiunea Școalei să facă tot posibilul să expue la Casa Școalelor aceste lu-crări și cred că ar fi un admirabil model pentru alte școli.

Am admirat de asemeni frumoasele reproduceri

de desene după înflorituri și chilimuri naționale.

În general școala se prezintă bine. Se cuvin laude D-nei Directoare și corpului profesoral care o secundează cu admirabilă bună înțelegere.

Menționez de asemeni chipul cum este ținută arhiva școlii, a Comitetului școlar și biblioteca, destul de numeroasă în volume, dintre care multe sunt legate în atelierul de legătorie al școlii, de către eleve.

Rog pe D-na Directoare să exprime, în numele Ministerului, mulțumiri întregului corp profesoral și să înainteze inspectoratului o copie după acest proces verbal.

Inspector Șef Reg. (ss) On. Mironescu

Proces Verbal din 14 Ianuarie 1926

Impresie superioară se culege din întreținerea localului și disciplina elevilor.

Inspector General (ss) Lupu Antonescu

Proces Verbal din 26 Martie 1927

Școala bine întreținută ca local și elevele fac impresie bună.

Inspectoare de muzică (ss) M. Popescu-Pășcanu

Proces Verbal din 15 Aprilie 1927

Am inspectat pentru a doua oară școala secundară de fete gr. II din Constanța și am rămas pe deplin mulțumit atât de modul cum este condusă această școală, împărțită în 2 localuri, cât și de sârguința corpului didactic, care nu-și cruță nici timpul, nici puterile spre a-și desăvârși elevele.

Am vizitat colecția de Șt. naturale din laborator și am admirat preciziunea și frumusețea cu care elevele au executat planșele sub conducerea D-nei Stela Lerescu, maestră de desen.

D-na Directoare știe să stimuleze energiile tuturor pentru binele școlii căreia i se devotază și pe care o dotează cu material didactic executat chiar de

elevele școlii, ceia ce constituie un frumos exemplu, care merită să fie imitat și de alte școli.

In toată școală liniște și curățenie.

Inspector (ss) D. Goleșcu

Proces Verbal din 16 Mai 1927

Un apreciabil punct este bogatul material didactic (planșe) ce posedă școala, planșe lucrate artistic de elevele școlii prin inițiativa D-nei Directoare și supravegherea D-nelor profesoare de științe de desen.

Inspectoare (ss) M. I. C. Atanasiu

Proces Verbal din 20 Ianuarie 1928

E de remarcat că direcțiunea nu se simte ostentivă pentru ca buna rânduială în funcțiunea normală a școlii și curățenia localurilor să însoțească munca cea de toate zilele.

Inspector General (ss) Petre Marinescu

Proces Verbal din 7 Mai 1928

La toate materiile elevele dovedesc progres și programa este parcursă atât cât trebuie. Sala laboratorului este încărcată de lucrări făcute de eleve pentru a înlocui materialul didactic ce lipsea. Lucrările sunt în adevăr admirabil executate și pot servi și ca inițiativă și ca idee de model ori cărei școli — și sunt așa de multe — care duc lipsă de material didactic.

Inspector General (ss) M. Focșa

Proces Verbal din 8 Mai 1928

Am inspectat astăzi școala. Cursurile fiind suspendate am asistat numai la examenul de geografie al elevilor particulare.

Cercetând apoi arhiva am găsit-o în regulă.

După chipul cum se țin cataloagele și matricola, promoția elevilor se poate face fără teamă de erori sau neglijențe.

Am revăzut, complectat, muzeul de Șt. naturale,

geografie și timide începuturi de hărți istorice, pentru care nu găsesc destule cuvinte de laudă.

Inspector General (ss) Focșa

Proces Verbal din 18 Iunie 1928

La examenul de fine de an al elevelor de cl. VII mi-a fost dat câteva răspunsuri în adevăr frumoase, dovadă că în timpul anului s'a muncit serios.

În general am constatat și de data asta, ordine, curățenie, muncă, lucruri pe care îmi țin de cea mai plăcută datorie să aduc viile mele mulțumiri D-nei Directoare Valentina Boteanu, rugând-o să fie la rândul său, interpreta acestor mulțumiri ale mele pe lângă D-nele Profesoare.

Inspector șef (ss) I. Georgescu

Proces Verbal din 22 Iunie 1928

Vizitând această școală am rămas pe deplin mulțumit de progresele ce văd că a făcut școala și exprim cele mai călduroase mulțumiri D-nei Directoare și Corpului Didactic al școalei pentru munca și devotamentul ce pun pentru propășirea culturii românești.

Ministrul Instrucțiunii Publice (ss) Dr. Angelescu

Proces Verbal din 4 Iulie 1928

Parte din membrii Comisiunii de bacalaureat din sesiunea Iunie din Constanța, am vizitat școala, rămânând foarte mulțumiți nu numai de talentul elevelor ce au lucrat frumoasele planșe de șt. naturale, hărți geografice și istorice, cât am apreciat îndemnul D-nei Directoare și a Doamnelor profesoare de a deschide aceste talente.

Președintele Comisiunii de Bacalaureat

*(ss) Prof. Mihail David, Miradescu
Prof. Vârcul*

Proces Verbal din 18 și 19 Aprilie 1929

Elevete disciplinate, ținuta bună, clase curate. Atmosfera școalei simpatică. D-na Directoare neobosită la datorie.

Inspectoare (ss) Pia Bârsan

Proces Verbal din 17, 18 și 19 Aprilie 1929

Din cele constatate la acest liceu, am dobândit convingerea că se depune multă muncă din partea Directoarei și a corpului profesoral.

Inspector General (ss) Constanța Evolceanu

Proces Verbal din 19 Noembrie 1929

În clasele inspectate am observat o ținută foarte prielnică învățământului, lipsită de rigiditate, curățenie exemplară se observă atât la uniforma elevelor cât și în clase.

Inspector de specialitate (ss) I. Gavrilă

Proces Verbal din 13 Mai 1930

Am vizitat muzeul de șt. naturale unde am găsit foarte multe planșe colorate de zoologie, botanică, fiziologie, anatomie, etc. Aceste planșe lucrate de elevele școlii sunt foarte reușite și cât se poate de instructive. Tot elevele au lucrat și hărțile istorice și geografice de care se folosește școala.

Localul școlii deși neîncăpător a fost totuși amenajat ca să poată funcționa în condițiuni mulțumitoare. Este bine întreținut și curat. Elevele se prezintă bine ca ținută și disciplină.

*Inspector Sec. în Directoratul Ministerial 1 București
(ss) S. Angelescu*

Proces Verbal din 17 Iunie 1930

Cercetând situația examenelor particulare complementare ținute în Ianuarie 1930 la acest liceu am constatat: Cataloagele speciale sunt în regulă. Matricula este în regulă.

Cu această ocazie am văzut cu plăcere un bun început de laborator, separat de cabinetul de fizică iar în școală, ca întotdeauna, o lăudabilă conducere.

Inspector (ss) Golescu

Proces Verbal din 20 Martie 1931

Am văzut apoi colecțiile care se îmbogățesc din Biblioteca Județeană „Ioan N. Roman” Constanta

an în an prin concursul lăudabil al D-nei Directoare care luptă pentru unificarea localurilor și așezarea colecțiilor la locul de cinste ce li se cuvine.

Inspector (ss) Golescu

Proces Verbal din 1 Aprilie 1931

La ora 8 toată lumea e intrată în clasă. Am cercetat matricolele și am constatat că sunt trecute notele pe ambele trimestre. De asemenea sunt trecute notele în matricola elevelor particulare.

Localul școlii deși nu destul de propriu pentru nevoile ei, totuși este bine întreținut. Sălile de clasă sunt curate și luminoase. Elevele disciplinate și corecte ca ținută.

Inspector secundar (ss) I. Angelescu

Proces Verbal din 6 Mai 1931

Potrivit delegației încredințate de Onor. Minister de a cerceta activitatea ca directoare a D-nei Valentina Boteanu pentru a i se putea acorda stabilizarea în postul ce-l ocupă, am inspectat școala, vizitând clase, laboratoare etc., am cercetat parte din lucrările de cancelarie, am sfătuit cu D-sa și am urmărit și două ore de lecții de limba franceză la clasa III și II la care funcționează ca profesoară.

Toate constatările făcute, ordinea și curățenia localului, ținuta elevelor, atmosfera colegială din cancelarie etc. mi-au confirmat o veche convingere, că D-na Boteanu e o directoare care poate servi de pildă din toate punctele de vedere.

Un raport amănunțit asupra meritelor D-sale, care a înființat această școală și a condus-o timp de 32 de ani, asupra vredniciei și a tactului cu care a știut să înrâurească pe profesoare și să întreie o continuă armonie între ele, de nimic și nimeni stânjinită, ca și asupra chipului cum a izbutit să se facă respectată în mediul școlar din oraș, voi înainta Onor. Minister cu prilejul recomandării D-sale.

Ca profesoară mi-a lăsat aceiași bună impresie, și prin modul cum conduce clasa și prin rezultatele la care ajunge.

Inspectoare generală (ss) Lucia Costin

Proces Verbal din 13 Noembrie 1931

Școala este în perfectă curățenie. La gospodărie se pregătise masa pentru elevele care mănâncă la școală din cauza depărtării.

Inspectoare (ss) **Elena Rădulescu**

Proces Verbal din 27 Noembrie 1931

Localul școalei este spațios, curățenie și ordine perfectă. D-na Directoare se ocupă mult de partea civilizației elevelor, căci este pătrunsă că o cultură fără civilizație este ca o casă zidită pe un teren slab.

Aduc prinosul meu de mulțumire D-nei Directoare, știind să apreciez la justă valoare conducerea unei școli.

Inspectoare (ss) **Elena Dumitrescu**

Proces Verbal din 19 Ianuarie 1932

Nivelul claselor este mulțumitor.

Cu acest prilej constat disciplină desăvârșită în clase și o perfectă ordine în școală.

(ss) **N. Petrescu-Zoița**, *Inspector Șef București*

Proces Verbal din 24 Mai 1932

Curățenia și ordinea elevelor și a școalei în general merită să fie relevate.

Inspectoare (ss) **Elena Rădulescu**

Proces Verbal din 24 și 25 Noembrie 1932

Cu această ocazie am vizitat întreaga clădire renovată. Săli spațioase cu mobilier nou modern, cu săli de laborator, unde elevele fac lecții și experiențe de Fizică și Chimie cu profesoara respectivă.

Un muzeu cum rar am putut vedea la un Liceu de fete. Animale împăiate din toate familiile, reptile și diferite clase de pești: tablouri sinoptice lucrate de elevele școalei, așezate cu ordine și clasificate ca într'un muzeu public.

Toate acestea se datoresc D-nei Valentina Boteanu, energica directoare, care lucrează fără preget,

așa că școala ce o conduce cu atâta demnitate merită să fie considerată ca model de Liceu de fete.

Insprctoare (ss) Elena Demetrescu

Proces Verbal din 9 Decembrie 1932

Am constatat cu ocaziunea acestei inspecțiuni perfectă ordine și deplină curățenie ce domnește în această școală, pentru care merită toată lauda d-na Directoare.

Inspector general, (ss) M. Petrescu

Proces Verbal din 15 Decembrie 1932

Cu acest prilej și în câteva momente am admirat și opera administrativă a directoarei, d-na Boteanu, pentru care exprim aici toate felicitările cuvenite unei direcțiuni model.

(ss) N. G. Longinescu

Proces Verbal din 3 Februarie 1933

Materialul didactic de Fizică și Chimie și cel de Științi Naturale este suficient, ba încă în colecția de cărți chiar bogat. Este cu îngrijire întreținut.

Cu această ocaziune am vizitat localul și clasele. Am remarcat o perfectă ordine și curățenie, rezultat al unei neobosite sollicitudini din partea d-nei directoare.

Inspector sec. și de specialitate (ss) Dr. I. Velichi

Vizita din 14 Mai 1933

Venind astăzi la Liceul «Domnița Ileana» din Constanța, am rămas în admirație față de atmosfera de reculegere ce domnește în acest așezământ, care pare a fi un model prin faptul că este un locaș familiar, artistic și științific împodobit prin hărnicia elevelor care l-au înzestrat cu sute de planșe admirabil executate. Nicăeri, nici în străinătate nu am văzut material mai frumos întocmit de eleve, nici laboratoare mai bogate la vre-un liceu de fete.

Totul se datorește desigur aceleia ce sfințește locul ce-l ocupă, d-na Boteanu, căreia sunt fericită a-i

Biblioteca Județeană „Ioan N. Roman” Constanta

exprima sentimentele ce mă copleșesc în acest cuib de muncă cucernică pentru o adevărată și cinstită cultură a minții și a sufletului.

(ss) **Alexandrina Cantăcuzino, Izabela Sadoveanu, Elena G-ral Stângaciu, Calliope G. Dinescu.**

Proces Verbal din 23 Mai 1933

Am rămas plăcut impresionat de bogăția materialului didactic al școalei și de faptul că acest material este lucrat — în bună parte — de către eleve.

Am constatat ordine și bună rânduielă în școală

Proces Verbal din 17 Octombrie 1933

Minunatele realizări și la desen sunt de altfel o parte din înfăptuirile ce se datoresc bunei conduceri a doamnei Directoare, care știe să stimuleze și să aprecieze munca.

Stela Lerescu. Se cuvin laude de mulțumire din partea Ministerului, cari laude nu vor întârzia să sosească. Aceleași laude și pentru d-na Directoare, care din punct de vedere administrativ, merită să fie luată ca exemplu.

(ss) **N. Marinescu**, *Inspector General*

Proces Verbal din 15 Mai 1934

Nu pot însă să nu relev că școala aceasta, condusă de către D-na Boteanu, profesoară și directoare cu însușiri alese, este una din puținele școli renumite. O curățenie, o ordine și disciplină ce se remarcă din primul moment. Clase parchetate, cu mobilier nou, înzestrate cu bogat material didactic, corespunzător clasei, nu lipsește nici cel religios. De remarcat: icoanele și toate tablourile, sunt opera elevelor. Aceste îndeltniciri practice ca și cele afirmate mai sus, nu pot face decât cinste pentru un Corp Didactic ales, cum am putut observa în treacăt; de altfel mărturie stau și procesele verbale anterioare din condica aceasta ca și pentru o directoare, care după timpul de când conduce școala așa, se indentifică cu nevoile și interesele școlii.

(ss) **Preot Cezar N. Viza**,
Insp. Seminarial și Inv. Religios

Proces Verbal din 16 Mai 1934

Am fost foarte plăcut impresionată de ținuta impecabilă a elevelor, de curățenia ireproșabilă a localului și de activitatea extra școlară, depusă de elevele acestui liceu.

Tot materialul didactic, e lucrat foarte artistic de elevele liceului, sub conducerea diligentă a d-nelor Profesoare de științe și desen. Se observă în general o atmosferă de colaborare armonioasă de muncă în această școală, demnă de toată lauda.

Recomand d-nei Directoare, care are atâtea resurse și a dat atâtea realizări, să organizeze cercetășia ca comunitate de muncă, care s'ar încadra admirabil în atmosfera de muncă, ordine și disciplină care domnește în această școală.

Inspectoare (ss) Zoe Donescu Ionescu

Proces Verbal din 25 Mai 1934

Am inspectat astăzi Liceul de fete «Domnița Ileana» din Constanța, condus de d-na profesoară Valentina Boteanu. Cuvinte de laudă or cât de alese ar fi, socotesc că nu sunt de ajuns pentru a ilustra munca ce se depune în această școală pe teren educativ și didactic. Am admirat totul: curățenie, clase, muzeul și lucrările elevelor, cari alcătuiesc un bogat material didactic pentru școală, creat, de sigur, cu multă străduință, dar cu puține mijloace materiale. Oricine se poate încredința, vizitând acest liceu, că aci în el s'a aplicat și se verifică zilnic acea acsiomă: «Omul sfințește locul».

Doamna Directoare împreună cu corpul profesoral au sfințit prin munca intensă și dezinteresată pe care o depun, acest lăcaș de cultură. Cred că spun prea puțin prin aceste cuvinte, asigur însă pe d-na Directoare și Onor Corpul Didactic al acestei școale, că ori de câte ori mi se va prezenta ocazia să dau un exemplu de muncă rodnică și frumoasă, nu voi uita să pun pe primul plan munca depusă de Domniile lor în liceul acesta, pe care ca profesor o doresc să fie imitată în toate școlile românești.

(ss) **Pamfil C. Georgian**, *Insp. în Inv. Secundar*

Proces Verbal din 19 Iulie 1934

În zilele de 18 și 19 Iulie, inspectând școlile secundare de fete din Constanța, am cercetat și cancelaria și arhiva liceului de fete „Domnița Ileana”.

Am găsit: matricola încheiată și semnată de d-na Directoare, mediile făcute, cataloagele trimestriale și cele de clasă în perfectă ordine. Făcând verificarea notelor între cataloagele de clasă și cele trimestriale precum și între trimestriale și matricolă, concordanța era perfectă. Totul dovedește desăvârșită ordine și multă hărnicie și devotament în îndeplinirea datoriei.

(ss) **Eugenia Georgescu**, *Inspectoare*

Vizita din 22 Octombrie 1934

O școală cum aș dori să fie toate în țara românească.

Profesor Universitar (ss) I. Simionescu
membru în Consiliul Permanent

Proces Verbal din 22 Octombrie 1934

Mulțumesc d-nei Directoare că mi-a pătruns așa bine gândul și a dat urmare îndemnului meu, convocând pe toate profesoarele dela toate școlile, într'o întrunire comună în Noembrie, ca să schimbe păreri, impresii și să ia hotărîri în comun pentru bunul mers al școlilor din acest oraș.

Ași fi nespus de mulțumită dacă acest bun început ar da roade, având urmări fericite pentru școală și pentru strângerea legăturilor dintre profesoare.

(ss) Lucia Costin, Inspectoare Generală

Proces Verbal din 1 Noembrie 1934

Un cuvânt elogios pe lângă atâtea dăruite, d-nei Directoare pentru progresul și elanul ce imprimă școlii pe care o conduce cu atâtea distincție.

Inspector Secundar (ss) G. Ionescu

Proces Verbal din 22 Noembrie 1934

Am inspectat liceul de fete din Constanța de sub conducerea d-nei Directoare Boteanu.

Aceași ordine pe care am găsit-o întotdeauna și care clasează această școală în fruntea instituțiilor similare.

(ss) Pamfil Georgian

Proces Verbal din 10 Decembrie 1934

În școală ordine și curățenie.

Inspectoare de lucru (ss) Elena Rădulescu

Proces Verbal din 20 Decembrie 1934

Liceul acesta prin preocuparea serioasă a d-nei Directoare, ca școala să funcționeze în condițiuni cât

se poate mai bune, prin curăţenia localului şi prin spiritul de ordine în mecanismul funcţionării, prin aranjarea estetică cât şi prin modestia şi buna cuviinţa elevelor, se relevă ca una din cele mai bine conduse şcoli din ţară.

(ss) **Victoria Hasnaş**, *Inspectoare de specialitate*

Proces Verbal din 14 Martie 1935

Cu privire la şcoală observ că în genere este curat întreţinută, disciplinată, corpul didactic făcându-şi datoria pe deplin. D-na Directoare are meritul de a conduce o şcoală bună, merit ce revine d-sale prin toată grija ce poartă şcolii.

Inspector General (ss) N. Rusu

Proces Verbal din 16 Iunie 1935

Sunt foarte mulţumit de ceea ce am văzut în această şcoală. Rare ori am găsit într'un liceu un material așa de abundent. Materialul de şt. naturale poate face admiraţia tuturor oamenilor de şcoală, deasemenea materialul de fizică şi chimie. Curăţenia şi ordinea nu lasă nimic de dorit. O şcoală model. Ministrul Culturii Naţionale exprimă adâncă s'a mulţumire atât d-nei Directoare cât şi întregului Corp Didactic al şcolii, pentru rezultatele admirabile obţinute.

(ss) **Dr. Angelescu**, *Ministrul Instrucţiunii Publice*

Proces Verbal din 19 Septembrie 1935

Cu acest prilej am făcut o sumă de constatări cari vorbesc de bunul mers al acestei şcoli, bine îndrumată şi condusă. Toate profesoarele s'au prezentat la şcoală în ziua de 16 Sept.; din 388 de eleve au absentat numai 12, toate cu motive temeinice; cataloagele au fost alcătuite; şcoala a început regulat cu tot rostul.

(ss) **Eugen Costin**, *Inspector Generală*

Proces Verbal din 4 Octombrie 1935

Nu este nevoie să mai confirm admirabila gospodărin a Liceului și frumoasele dotații pe care le posedă, grație concursului pe care d-na Directoare Boteanu îl dă neprecupețit colegelor devotate școalei, atât dela științele experimentale d-na Ștefan și d-na Petrovici, cât și colegilor dela alte discipline unde materialul didactic joacă un rol atât de important în asimilarea cunoștințelor prin puterea de imprimare pe care o dau demonstrațiunile și experimentările.

(ss) **N. Negulescu**, *Inspector General*

Proces Verbal din 6 Februarie 1936

Azi 6 Februarie 1936 am vizitat liceul de fete din Constanța, cu care ocazie am vizitat toate sălile de clasă și dependințele școalei și am admirat cu multă satisfacție noua organizare a școalei, intronată cu multă pricepere de d-na Directoare; curățenia și ordinea perfectă sunt lucru de preț în acest așezământ, iar elevele în număr de 404, toate frumoase uniformizate, îmi fac impresia că sunt și disciplinate.

Inspectoare (ss) **Maria G-ral Donescu**

Proces Verbal din 4 Martie 1936

Ordinea care domnește în această școală, este exemplară și cele câteva ore petrecute aci, sunt mai mult decât plăcute. Instituțiunea aceasta, așa cum o cunosc în comparație cu altele, se clasează în rândul I. Toate mulțumirile și toate laudele d-nei Directoare Boteanu și Corpului Didactic care muncesc cu atâta idealism și cu toată plăcerea pentru școală. Din cercetarea condiceii de prezență, am constatat regulata frecvență a Corpului Didactic.

(ss) **Pamfil Georgian**, *Inspector Sec.*

Proces Verbal din 5 Martie 1936

Am vizitat azi Liceul de fete din Constanța. Am constatat că localul e întreținut într'o stare de curățenie și ordine.

școalei, le-am găsit în ordine. M'a impresionat cu deosebire, bogăția de material didactic, la diferitele obiecte, mai ales la Naturale. Subliniez admirabilele rezultate date de colaborarea dintre Doamnele profesoare de Naturale și Desen, colaborare, căreia școala aceasta are a-i mulțumi una din cele mai frumoase colecții de planșe, lucrate exclusiv de eleve.

Exprim cele mai vii mulțumiri Doamnei Directoare Boteanu pentru modul cum a organizat și condus această frumoasă școală.

(ss) **N. Orghidan** *Inspector Șef al Regiunii București*

Proces Verbal din 8 Aprilie 1936

Plec din această școală cu aceiaș bună impresie, atât în privința activității, cât și a ordinei și a disciplinei elevilor. M'a surprins agreabil și fericita idee a d-nei Directoare de a fi schimbat uniforma. Elevele au o ținută impecabilă și dau impresie de multă grijă și ordine în forma exterioară.

Exprim pe această cale toată satisfacția și admirația pentru inteligenta și neobosita grijă ce d-na Directoare depune în conducerea acestei școli.

(ss) **Zoe Donescu Ionescu**, *Inspectoare*

Proces Verbal din 30 Mai 1936

Azi 30 Mai 1936 am cercetat dosarul examenelor particulare dela acest liceu. Notele primei sesiuni sunt trecute în matricolă; dosarul actelor este ținut la curent; taxele încasate sunt regulamentare; elevele care n'au încă fotografiile depuse, le vor depune în prima zi de examen. Constat cu satisfacție că mersul examenelor particulare și ținerea dosarelor respective, sunt fructul unei bune administrațiuni.

Inspector (ss) George Marinescu

Proces verbal din 10 Octombrie 1936

Dealtfel colecția este bogată. Intre d-na profesoară și d-na directoare e o colaborare prețioasă care trebuie relevată.

(ss) **N. Negulescu**, *inspector general*

Proces-Verbal din 29 Noembrie 1936.

O școală care în viitor, când se va termina de construit, va fi una din cele mai frumoase din țara românească. Conduasă de o directoare care face cinste culturii naționale și care merită toate elogiile pentru munca și devotamentul ce pune pentru gospodăria acestei școle. Un corp didactic care sunt convins că e la înălțimea chemării sale. Toate aceste constatări mă fac să exprim adâncă mea recunoștință pentru sufletul ce se depune și pentru munca dezinteresată depusă de directoare, de profesoare și de Comitetul Școlar.

(ss) **Dr. Angelescu**, *Ministrul Educației Naționale*

Proces-Verbal din 4 Decembrie 1936.

Am inspectat Liceul de fete din Constanța, o instituție care este în plină ascensiune, clasificându-se în fruntea instituțiilor similare.

Prin muncă perseverentă și prin marea dragoste pe care d-na directoare Valentina Boteanu o are pentru școala pe care o conduce de atâta vreme, s'a ridicat și noul local, necesar dezvoltării, pe care a luat-o școala în ultimul timp. Domniei-Sale îi revine meritul de a fi strâns la olaltă pe cei ce au înțeles să ajute la ridicarea acestui locaș de cultură și educație.

Din condica de prezență a corpului didactic se constată o frecvență regulată și lecțiunile sunt la curent, pentru vremea în care ne găsim.

Menționez de ordinea care domnește în școală și care poate fi dată ca exemplu.

Inspector Șef, (ss) Pamfil Georgian

Proces Verbal din 19 Ianuarie 1937.

Asupra naturii cheltuelilor făcute nu am nimic de obiectat întrucât nu am găsit cheltueli de lux și inutile. În genere se observă o gospodărie ordonată și serioasă. Vizitând localul școlii m'a impresionat foarte plăcut ordinea desăvârșită curățenia și aranjamentul școlii precum și materialul didactic bogat de care dispune.

În ce privește registrele de contabilitate constat că sunt ținute în ordine și la zi de către d-ra contabilă Bour. Remarc în mod deosebit registrul de taxe școlare ținut de d-ra secretară Dimitriu care întradevăr ar putea servi de model pe întreaga țară.

Inspector Contabil (ss) Virgil Marian

Proces Verbal din 29 Iunie 1937.

Am verificat gestiunea Liceului de fete «Domnița Ileana» din Constanța, pe exercițiul 1936-1937, constatând următoarea situație:

Incasări	Lei	5.015.149
Cheltueli	»	4.818.294
Sold	«	196.855

Actele justificative sunt în deplină ordine; toate furniturile și lucrările sunt recepționate de către membrii delegați ai Comitetului Școlar cari semnează fiecare act de cheltueli.

Salariile s'au achitat pe baza condicei speciale de salarii. Plata salariilor din fondurile Comitetului, pentru personal didactic și Ad-tiv, s'a făcut conform statelor dezvoltătoare, din bugetul aprobat. Au fost vărsate impozitele și reținerile pentru Cassa de Pensii asupra acestor salarii. Pentru plata orelor suplimentare, s'a înaintat Inspectoratului spre verificare, statul după luna Octombrie, conform dispozițiilor.

Obiectele procurate în cursul anului au fost inventariate. Gestiunea este ordonată; cheltuelile au fost făcute în limita prevederilor bugetare.

S'au vărsat sumele convenite Casei Sc. pentru fondurile de rezervă și asigurare precum și cota de 50 la sută din taxele de corij. repet. și certificate, convenită Ministerului.

Gestiunea se încheie cu un excedent de 169.599 Lei.

Toate scriptele gestiunii—registre de contabilitate, taxe școlare sunt în deplină ordine—notă ce constituie o caracteristică pentru administrația acestui liceu, constatată cu fiecare ocazie.

Contul de gestiune va fi înaintat Casei Sc. spre

aprobare; deasemeni se va înainta Ministerului Direcția Contab. două copii ale acestui proces-verbal.

Subinspector Contabil (ss) L.A. Marinescu

Ministerul Educației Naționale

Diracțiunea Invățământului Secundar

No. 129.597 | 937

Doamnă Directoare,

Din raportul d-lui Profesor P. Panaitescu, președintele Comisiunii de bacalaureat, am luat cunoștință cu plăcere că absolventele Liceului ce conduceți s'au prezentat la examenul de bacalaureat bine pregătite.

Aducându-vă la cunoștință această bună apreciere a d-lui Președinte, vă exprim mulțumirile mele atât d-voastră cât și corpului didactic pentru munca rodnică ce a-ți depus-o în folosul elevelor care v'au fost încredințate.

Ministru, (ss) Dr. Angelescu

Director, (ss) I. Bratu



Aripa nouă a Liceului de fete.

Construită sub direcția D-nei Valentina Boteanu.

Cuvântarea D-nei Valentina Boteanu,

**Directoarea Liceului, la punerea pietrei fundamentale a
aripei noului Liceului.**

*Domnule Ministru,
Prea Sfințite,
Onorată adunare,*

Ziua de azi e de două ori zi de mare sărbătoare pentru noi. Punem temelia unei noi clădiri închinată luminării fiicelor Dobrogei noastre, și, această temelie este pusă de Domnul Ministru Angelescu, cel mai iubit și cel mai respectat Ministru al Instrucțiunii, cel mai vrednic de luat ca pildă pentru dragostea de școală, pentru înfăptuirile realizate pe acest tărâm, pentru felul în care a confundat în această dragoste școala și dascălimea toată, pentru a cărei demnitate și propășire a luptat cu atâta suflet.

Nu e timpul să fac astăzi istoricul acestui Liceu. Dacă vrea Dumnezeu și Domnul Ministru o voi face la inaugurarea acestui așezământ, serbare mare pe care ne-o va prezida tot Domnul Ministru Angelescu în toamnă, — dacă va binevoi.

Astăzi îmi iau îngăduința de a aminti că această clădire sortită să fie închinată școlii secundare — deși începută cu intenția de a servi învățământului primar, a avut norocul de a fi patronată de personalități dintre cele mai proeminente ce au călăuzit învățământul nostru :

Marele Spiru Haret a cumpărat acest local dela Primăria Comunei Constanța pentru primul gimnaziu român din metropola Dobrogei, pe care îl dorea ca un focar de unde să se răspândească dragostea de această țară în sânul populațiunii dobrogene, pe vremea aceia cam eteroclită.

Norocul a vrut ca Școala să găsească în persoana

D-lui Doctor Angelescu un nou mare Ministru al Instrucțiunii, un mare suflet, un mare înfăptuitor.

Și acest noroc l-a simțit în largă măsură și Liceul nostru: cu prea puține încăperi pentru nevoile lui și numărul tot mai mare al elevilor, trebuia să-și completeze cât mai curând sălile de laborator și clasele de care avea neapărată nevoie.

A fost suficient ca Domnul Ministru Angelescu să viziteze o singură dată școala, ca să vadă că trebuia ajutată pentru aceste realizări. Și — lucrul de necrezut dar totuși adevărat — Domnia Sa ne-a alocat 1¹/₂ milion lei fără a fi solicitat.

Oare acest singur fapt nu caracterizează omul?

Și ceiace s'a întâmplat cu noi, s'a înfăptuit în toată țara, în toate centrele și în cele mai umile și uitate colțuri ale României Mari.

Iată pentru ce numele iubitului nostru Ministru va sta în istoria școlii românești alături de a lui Spiru Haret, ambii creatori, înfăptuitori și vii pilde de ceiace se poate face cu suflet și dragoste.

Deaceia Vă rog să-mi dați voie, Domnule Ministru, ca în prezența acestei prea distinse asistențe, a întregului Corp Didactic secundar, al Comitetului nostru școlar și a elevilor școlii, să vă exprim toată recunoștința, tot devotamentul și toate mulțumirile noastre.

Cu acest fericit prilej, în prezența tuturor Domniilor Voastre, aduc cele mai recunoscătoare mulțumiri Domnului Prefect al județului și Domnului Primar al Municipiului, care au binevoit a întregi și mări curtea Liceului cu terenurile ce aparțineau județului și comunei.

Condusă totdeauna de entuziasm pentru țelul urmărit, cu credința fermă că cine vrea poate, cine speră și muncește izbutește, am depus — cu largul și neprețuitul sprijin al Corpului Didactic și al Comitetelor Școlare, cele trecute ca și cel prezent — toată munca, spre a răspunde chemării noastre frumoase: Înaintarea culturii românești în Dobrogea, îndrumarea tinerețului spre o educație sănătoasă și formarea caracterelor ce trebuie să aibă un singur crez: Dragostea de țară, de neam, de Rege!

Sprijinul ce ni l'ați acordat cum și cel pe care îl nădăjduim în viitor, ne este cea mai prețioasă răs-

plată muncii ce am depus până acum și a celei ce cu toții vom depune pe viitor.

Pilde vii ne stau înainte drept călăuze:

Maestatea Sa Regele Carol II-lea, Regele culturii și a reînvierii sufletului românesc, și Domnul Ministru Angelescu marele Ministru al Școalelor.

Trăiască M. S. Regele Carol II cu alteța Sa Regală Marele Voevod Mihai.

Traiască Domnul Ministru al Instrucțiunii!

Dațimi voie, ca încheiere, să dau cetire pergamentului ce va fi pus la temelia acestui locaș de către Domnul Ministru Angelescu.

A N E X A

publicată sub direcția D-nei Maria Ștefan

DARE DE SEAMA

a Sărbătorirei D-nei Valentina Boteanu, directoarea Liceului de fete «Domnița Ileana», care se retrage după o activitate de 40 ani

În ziua de 21 Noembrie 1937, Liceul «Domnița Ileana» din Constanța, autoritățile școlare, părinții elevelor și elevele dela aproape toate categoriile de școli din oraș, au sărbătorit, în cadrul «Asociației Profesorilor Secundari», într'un avânt spontan și unanim, 40 de ani de multiplă și rodnică activitate, a D-nei Valentina Boteanu, care se retrăgea la pensie.

Dimineața, în sala Ligii Culturale, care gemea de o lume, cum rar ne-a fost dat să vedem, la orele 10 și ceva, îndată după sosirea d-nei Boteanu, primită cu flori și ovaționată prelung, s'a deschis serbarea cu Imnul Regal. Apoi programul s'a desfășurat în chipul următor:

D-na Lucia Costin, Inspectoare Generală Școlară, rostește cea dintâi cuvântare: D sa ne spune că filmul ce-l urmărim, este un epilog cu rădăcini îndepărtate, în trecut, pe când imaginile nu se filmau, ci rămăneau sădite în inimă pentru totdeauna.

Apoi, ne amintește că acum 40 de ani, o tânără plină de viață, din nevoia de a se dărui unui ideal, își ia curajul să facă în Dobrogea, o școală din nimic, o binefacere pentru oraș și pentru ținut. După război, o reclădește, după ce muncise la ea 20 de ani. Din ea se mai naște Școala Profesională, din care ies apoi generații de eleve care împânzesc Dobrogea și trec chiar mai departe, în țară. Cărei minuni d-na Boteanu a putut realiza atât? Muzicei și mării!

În încheiere, d-na Costin spune că d-na Boteanu rămâne în recunoștința și duioasa amintire a elevelor, în prețuirea părinților și în admirația și dragostea to-

varăşelor ei de muncă. Mulţumeşte iniţiatorilor acestei sărbătoriri, la care adaugă mulţumirile Domnului Ministru al Educaţiei, Profesor Doctor Anghelescu, care acordă d-nei Boteanu gradajia de merit.

După doamna Costin, d-na Maria Ştefan, actuala directoară a Liceului Domniţa Ileana, ne vorbeşte, în esenţă, următoarele: «Rara şi glorioasa carieră a d-nei Boteanu, este atât de însemnată, încât, nu ştim dacă vom putea înfăţişa tot ce dragostea noastră ar dori să arate».

Trecând la înfăptuirile realizate de fosta D-nă directoară, insistă asupra dârzeniei depusă de D-sa pentru obţinerea unui local propriu de şcoală, pe care l-a întregit prin noua construcţie de şcoală, după ce renovase pe cel vechiu. A înzestrat şcoala cu o bibliotecă completă, cu material didactic, material pentru laboratoare etc. A iniţiat şi condus excursii şcolare şi, mai presus, a ştiut să menţie, în cercurile şcolii, armonia, stimulând profesoarele şi îndrumându-le. A fost o mamă pentru eleve pe care le-a iubit şi le-a admonestat, tot din impulsul acestui sentiment. În încheiere, îi urează d-nei Boteanu deplină sănătate şi spor la noua D-sale muncă, rugând-o să vegheze înăinte la creiaţia d-sale: «Liceul Domniţa Ileana».

D-na Mariana Stănescu, directoarea Liceului Industrial spune: «Ne asociem şi noi, cu toată dragostea, respectul şi admiraţia, la sărbătorirea D-voastră care, 40 de ani, aţi stat la postul de răspundere. Mulţumeşte D-nei Boteanu pentru înfiinţarea Şcolii Profesionale pe care n'o părăseşte nici în refugiu, la Iaşi, unde recrutează eleve pentru ea, chiar acolo continuându-şi, astfel, activitatea.

După război, Şcoala Profesională se transformă în liceu teoretic şi D-na Boteanu trecând la conducerea acestuia, isbuteşte prin sprijinul D-lui Ministru D-r Anghelescu şi a D-lui V. Săssu să reînfiinţeze Şcoala Profesională a cărei conducere trece D-nei Stănescu. Terminând, d-sa interpretează dorinţa profesoarelor şi elevilor Liceului Industrial, rugând pe d-na Boteanu să-i permită a-i aşeza portretul în cancelaria şcolii.

Se urcă la tribună D-ra Fausta Rădulescu, profe-

soară la Liceul Domnița Ileana. D-sa într'o cuvântare înviorată și însuflețită de tineresc și sburdalnic, ne-a făcut să vibrăm și să trăim vremuri de acum 25 de ani și mai târziu, de atunci, când o tânără profesoară, abia venită depe băncile școalei, pornite pe calea destinului, dela Dunăre, către țărmul Mării-Negre.

Ca într'un film, ne-a trecut sub ochi, cu un dar rar—de evocare—tablouri de viață vie, de armonie și voie bună, de luptă și piedici spulberate, trăite în preajma D-nei Boteanu și apoteozarea unui gând uriaș în decurs de 40 de ani «Căci grandioasă i-a fost viața, ca o creație de Haydn sau o Eroică de Beethoven».

— D-na Zăvoianu directoara școalei primare de fete No. 5, vorbește ca delegată a Invățământului Primar din localitate.

Elevele simt și ele nevoia să spună un cuvânt scumpei lor directoare. Așa eleva Tomulescu Alexandra din clasa VII-a a Liceului Domnița Ileana, cere voie d-nei Boteanu să prezinte în numele celor 450 eleve ale școalei omagiul și recunoștința lor. În sufletul lor își va ceti D-na directoare gândul ei curat și limpede, oglinda sufletului său. N'a jignit niciodată un suflet de copil. Ele o văd ca pe o mamă: blândă și înțelegătoare. Eleva Ciupercă Constanța din clasa VIII-a insistă asupra influenței exercitată de d-na Boteanu în sufletele lor prin organizarea de serbări școlare cu caracter național, serbări de Crăciun în care au învățat să iubească și să respecte tradițiile neamului. Peste tot, duhul blândeței și dragostea pentru eleve a însuflețit directoarea care le părăsește și căreia ele îi urează sănătate deplină și viață îndelungată.

Eleva Munteanu din clasa VII-a recită poezia:

Omagiul meu, inspirație proprie și eleva Stănescu Cecilia din cl. VII, altă poezie: Închinare, a cărei autoare este D-na Ana Tașcă, profesoară la Liceul Domnița Ileana. Și sărbătorirea fostei directoare la Liga Culturală se încheie cu coruri și dansuri executate impecabil de elevele Liceului Domnița Ileana, sub conducerea Domnișoarelor: Fausta Rădulescu și Maria Ștefănescu.

Tuturora, D-na V. Boteanu, vădit emoționată și

Biblioteca Județeană „Ioan N. Roman” Constanta

impresionată le răspunde că sărbătorirea D-sale, atât de caldă, o copleșește, încât explică în deajuns adâncă-i emoție. Această cinstire nu se adresează D-sale: Ea are un tâlc pe care-l socotește că este: cinstirea aniversării de 40 de ani a primei școli secundare de fete — românești — din acest oraș și pe toți care au contribuit la existența ei. Subliniază factorii importanți în progresul unei instituții: timpul și liniștea. Acestea s'au îndeplinit grație înțelegerii oamenilor politici din oraș, care au scos școala din lupta lor — și armoniei sufletești și bune înțelegeri stabilite între directoară și colegele ei.

Mulțumește Domnilor Miniștri ai Instrucțiunii Publice și în special D-lui D-r C. Angelescu; tuturor autorităților școlare superioare, cum și autorităților locale, care — fiecare — au contribuit la propășirea acestei școli.

Mulțumește colegelor, membrilor comitetelor școlare ce s'au perindat până azi, părinților cari au ajutat cu trudnicul lor obol și întregului corp didactic secundar și primar cu care a fost în strânsă legătură.

Mulțumește D-nei Inspectoare Generale Lucia Costin și D-lui Inspector General Negulescu, care au cinstit-o cu prezența D-lor la această sărbătorire și tuturor care prin aprecieri măgulitoare, au făcut-o să trăiască cea mai fericită zi din viața d-sale.

Seara, la ora 20 și 30 m, a avut loc un banchet la restaurantul Veneția, la care au luat parte exponenți ai tuturor treptelor sociale — aproape cu care D-na Boteanu a avut atingeri în lunga D-sale carieră. Sala fremota de voie bună. La intervala scurte, ușa se deschide și comisionari, cu buchete de flori, apar și dispar.

Și când s'a deschis seria toasturilor, Domnul Inspector General-Școlar, Nicolae Negulescu, ne spune: Venind în 1904 în orașul Constanța, găsește un gimnaziu firav și o școală profesională nici ea mai înfiripată. Când în 1907, D-l Negulescu la conducerea Liceului Mircea cel Bătrân — încep sfaturile și chibzuirile cu D-na Boteanu, pentru ca fiecare să-și învioreze școala respectivă.

Din toate cuvântările de dimineață, s'a putut vedea munca plină de dificultăți, dar și încoronată de succes a D-nei Boteanu. Și, D-l. Negulescu, adresându-se d-nei Boteanu îi spune să fie mândră de satisfacția acelor care au conștiința muncii lor dezinteresate. Opera D-nei Boteanu se vede din plin și, mai ales, de cel pe care-l entuziasmează opera școlară; D-nul Ministru D-r Angelescu. Inchină pentru sănătatea admirabilei colege de înaltă dezinteresare morală.

— D-l Constantin Cornățeanu, profesor la Liceul «Mircea cel Bătrân» și Președintele Asociației Profesorilor Secundari, mărturisește că găsește o favoare ca să poată face elogiul unei vieți dela care societatea noastră a obținut ceea ce a râvnit ca mai bun. Sărbătorirea de azi, însemnează sărbătorirea „Luminei” manifestată printr'o perfectă onestitate și a înțelegerii superioare în serviciul binelui. După ce rezumă activitatea didactică a D-nei Boteanu ne-o arată realizând la societăți cu scop educativ și filantropic ca: Asistența Publică, Crucea Roșie, Căminul Asociației Femeilor Creștine, pe care-l și conduce mai mult timp. Ridicând paharul, d. Cornățeanu urează sărbătoritei ani mulți, ca să se bucure de roadele semnate până acum.

— D-l Dumitru Petru, Institutator și președintele Asociației Invățământului Primar, mulțumește doamnelor profesoare ale Liceului „Domnița Ileana”, care au organizat omagierea D-nei Boteanu și au făcut posibilă demonstrarea simpatiei corpului didactic primar și exprimarea mulțumirii părinților pentru munca depusă de sărbătorită. Ce a ajutat-o pe D-na Boteanu la deslegarea tuturor greutăților, a fost continuitatea în opera ce îndeplinea și credința nestrămutată, în izbânda finală.

Subliniază opera de naționalizare realizată de școala condusă de D-na Boteanu, în mediul cosmopolit, în care a aruncat sămânța. D-l Petru sfârșind, urează D-nei Boteanu ani mulți și tihniți.

După d-l Petru, vorbește d-l Constantinescu institutor, care într'o migăloasă expunere a activității D-nei Boteanu, sub toare înfățișările, închee, ridicând

paharul pentru sănătatea și mulțumirea desăvârșită a sărbătoritei.

— Domnul D-r. Nicolae Mărgărint, fost primar al municipiului, adresându-se comesenilor cu permisiunea de a-l lăsa să vorbească spune: «Când am aflat de plecarea D-nei Boteanu din acest oraș, mi-am zis. Încă un om cinstit și muncitor părăsește orașul Constanța, destul de sărac în asemenea oameni». Apoi enumerând progresele realizate de științele puse în profitul omenirii, datorită savanților care au muncit, d-l Mărgărint asemuește munca uriașă a D-nei Boteanu cu a acestora. Apreciind munca D-nei Boteanu pentru alții, ridică paharul în sănătatea sărbătoritei, pe a cărei muncă s'o luăm de exemplu și s'o urmăm!

— Domnul G. Coriolan, directorul Liceului «Mircea cel Bătrân» urmând domnului doctor, aduce, în numele profesorilor liceului, expresia respectului și admirației lor, pentru strălucita carieră didactică a D-nei Boteanu, directoară eminentă și organizatoare a două școli.

Evidențiază urmele durabile ale talentului și neîntrecutei sale experiențe pedagogice, secondată de un eminent corp didactic, prin rezultatele obținute de școală, la examenele de bacalaureat ale elevilor. Titlul de glorie a D-nei Boteanu este măreața școală ale cărei cărămizi sunt cimentate cu fășii smulse din viața ei.

Ca director, își exprimă admirația sa pentru vederile largi și sănătoase, pentru soluțiile judicioase pe care sărbătorita le exprima în consfăturile dintre directori, cerute de interesele școalelor. Incheie urând d-nei Boteanu viață lungă și deplină mulțumire sufletească.

— D-na Aurelia Stavruka, cea mai veche colegă — poate — a d-nei Boteanu, simte nevoia sufletească să ți manifesteze, pe lângă părerea de rău că D-na Boteanu ne părăsește, dar și mulțumirea pentru directoara care a ținut tuturor colegelor locul și de îndrumătoare, dar și de prietenă.

Își arată dorința ca în noul local de școală să i se păstreze un colțișor, pentruca atunci, când dorul o va îndruma spre fostele ei colege, să găzduiască în el ca în propria ei casă.

— D-l G. Toma, profesor la liceul „Mircea cel Bătrân”, face biografia d-nei Boteanu, concomitent cu amintirile ce-l leagă de familia distinsă a acestei. Personal nu va uita niciodată, primirea ce i s'a făcut de D-na Boteanu la Iași, în timpul războiului, pe când era sergent; dar mai ales, în calitate de profesor, la un spital pe care d-na Sonia Teodoreanu, o ilustră figură a Conservatorului din Iași — soră cu sărbătorita — îl conducea în acele vremuri. Cere nemurirea D-nei Boteanu printr'un bust care să domine cancelaria liceului de fete, în care d-sa și-a petrecut cei mai frumoși ani ai vieții sale.

Toastează pe rând. S. Sa Preotul Econom I. Grigorescu, fost profesor la Liceul de fete, apoi d-na Margareta Petrovici, profesoară a Liceului Domnița Ileana, actualmente detașată la Brașov și care vorbește ca fostă elevă a școlii și mai târziu, ca modestă colaboratoare a D-nei Directoare de care o leagă amintirea călăuzei neprețuite ce i-a fost și blândețea fără margini a fostei sale directoare.

Inchină paharul pentru sănătatea, viața senină și dragostea societății în care s'a statornicit de acum înainte.

D-na Sireteanu, directoarea Liceului Comercial, vorbește și închină paharul d-sale pentru fosta sa directoare, amintind înduioșată de vremea ei de școlăriță în Liceul „Domnița Ileana” și promite ca la începerea fiecărui an școlar să pomenească numele fostei sale directoare la slujba sfeștaniei.

— D-l Nicolae Chirescu, avocat și președintele Ligei Culturale, vorbește în calitate de părinte ale copiilor ce au crescut și și-au făcut educația școlară sub conducerea eminenței directoare și părinteștei îndrumătoare.

Urmează domnul doctor Alex. Băcleșanu, care toastează ca părinte al celor două copile ce s'au format în școala condusă de sărbătorită și ca membru al comitetului școlii, care a lucrat neîntrerupt alături de d-na Boteanu și care n'a încetat o clipă să-i admire înaltele însușiri ale desăvârșitei directoare.

D-l Aurel Vulpe, avocat, fost primar al municipiului, vorbește ca prieten al familiei D-nei Boteanu

și ca participant, își arată simpatia pentru sărbătorirea de azi. Mistunea D-nei Boteanu nu s'a sfârșit; mai are de împlinit o chemare tot atât de însemnată: conducerea unui așezământ de real folos social. Personal, plecarea D-nei Boteanu din oraș, îl întristează, pentru oă capitala, oraș tentacular, îi răpește pe cea mai veche și atentă ascultătoare a conferințelor sale. Ridică paharul, pentru D-na Boteanu și întreaga D-sale familie.

Seria toasturilor o încheie d-na Maria Ștefan directoarea Liceului, d-l Marcu Stănculescu profesor și ziarist și d-na Bulgărea, prima absolventă a Școalei Românești din Dobrogea. D-na Boteanu răspunde iarăși, în cuvinte emoționante și pline de modestie.

Recoltă de alese și rare flori—sufletești — i s'au trimis d-nei Boteanu — prin scris — dela d-na Lenormanda Benari actuală profesoară a Liceului de fete și dela fosta d sale elevă, în prezent studentă la București, Eleonora D. Cruțu, publicate în cuprinsul acestei anexă de anuar.

De pela miezul nopții, lumea a început să se ridice și să plece, cu părere de rău în suflet, spre a se duce la odihnă, așa ca a doua zi, la ora 8 să fie cu toții la datorie.

Maria G. Petrescu

Profesoară a Liceului de fete
„Domnița Ileana“, C-ța



D-na Valentina Boteanu



CUVANTARE

Rostită de Doamna Lucia Costin, Inspectoare Generală

*Iubită Doamnă Boteanu,
dragi copii, cinstită adunare,*

Filmul ce-l urmărim azi — unul din cele mai duioase ce ne-a fost dat să trăim, — o sărbătorire a muncii și vredniciei, a început de mult, e un epilog ce-și are rădăcini îndepărtate în trecut, pe vremea când imaginile nu se filmau, ci rămâneau sădite și tănuite în inimi pentru totdeauna.

Acum 40 de ani, o tânără plină de viață, de dorință de a da și altora din prisosul puterilor sale, de nevoia de a se dăruia, a avut curajul să facă o încercare care a uimit pe cei din jur și ne uimește și pe noi azi, privind-o sub prisma trecutului... A pornit să facă o școală deși n'avea nici local, nici eleve, nici mobilier..., se reducea școala doar la câteva profesoare — a pornit să facă totul din nimic.

Voința-i neînvinsă, încălzită de avântul și încrederea tinereții, ajutată de vrednicia unor tovarășe de muncă și a tuturor ce-au înțeles-o și sprijinit-o... a rodit însutit și înmiit.

Școala aceasta — prima școală secundară de fete din această regiune, a fost o binefacere pentru oraș ca și pentru întregul ținut.

I-a fost dat apoi, mai târziu acestei tinere, încrezătoare în ea și în roadele muncii, să și pună din nou la grea încercare puterile, după vremuri grele, după ce războiul prefăcuse în ruine tot ce făurise timp de 20 de ani... Și iar a creiat totul din nimic.

Și din această supraomenească străduință și încordare au eșit două școli cari fac astăzi cinste învățământului nostru: Liceul de fete și Școala Profesională.

Cum au ajuns ele la această înflorire și ce au în-

semnat acești 40 de ani de muncă, la aceiași școală... puțini, numai acei ce-au luptat vreodată cu greutățile începutului, pot înțelege. Rămân tănuite aceste greutăți, ca să nu atingem modestia celei ce le-a învins.

Roadele lor — mamele, bunicile, tinerele fete, — fiice ale acestor școli, răspândite în întreg acest ținut, în toate colțurile Dobrogei, ca și în multe din ale țării, se numără cu sutele.

Iar sufletul acestor școli, mama tuturor, — tânăra de acum 40 de ani, — bunica de azi... a rămas tot tânără, tot verde, tot plină de avânt, deși tuturor le-a dat suflet din sufletul său, deși au trecut asupra-i valuri peste valuri, cari ar fi putut să o doboare... păstrează aceiași putere de a se învinge pe ea de a stârni entuziasmul pentru muncă, aceiași căldură sufletească care îndeamnă la bine pe cei din jurul său, trezind încredere în oameni și bunătatea lor.

Și valurile reflectă numai în mod fugitiv imaginile și tot ce ating în frământarea lor, înghițindu-le și tănuindu-le în ele, fără să lase să se mai vadă vreo urmă... și ele cu tot sbuciumul lor, păstrează aceiași veșnică frumusețe...

Cui se datorește această tinerețe și această înălțare sufletească a mult prețuitei și iubitei bunice, cu surâsul cald și tânăr ?

Bănuind că au deslegat misterul, cer iertare pentru încercarea de a-l desvălui — ridic un colț al vălului, pătrunzând în taina sufletului și trecutului.

Multe și complexe vor fi fiind pricinile și împrejurările acestei minuni sufletești, care pare că nesocotește și cele mai cunoscute legi psihologice, — două însă vor fi fost hotărâtoare și i-au dat toate darurile din care a împărțit cu prisosință celor din jurul său: muzica și marea.

Ceiece a sădit muzica în copilărie și tinerețe, a conturat și desăvârșit marea în epoca de frământare a vieții sale.

Primele lecții... abecedarul familiei sale de artiști... i-au dat o armonie sufletească, un echilibru rar întâlnit, care nici când n'a îngăduit o notă discordantă dăunătoare sieși sau celor din jurul său... cele ce au urmat

și care au făcut din ea o distinsă muzicantă, au învățat-o să se înalțe sufletește, să nesocotească oamenii și lucrurile mici, să dea un înțeles superior vieții și i-au dat o putere, care e o adevărată binefacere pentru orice femeie, — un balsam pentru cei din jurul ei —, mai ales când este sortită să conducă pe alții puterea de a pătrunde în suflete, de a descoperi partea bună a fiecăruia și a le privi cu largă înțelegere.

Marea, imensitatea, frumusețea, sbuciumul ei continuu, i-a vorbit și a sfătuit-o cum știe ea să vorbească tuturor ce vor s'o înțeleagă... i-a reamintit continuu nimicnicia noastră, i-a repetat că viața e trecătoare și că nici o clipă nu trebuie pierdută, că e o neîntreruptă frământare, că nu merită să o trăiești dacă nu o închini muncii... și i-a dat prin imensitatea ei orizonturi, vederi largi care trezesc nevoia unui ideal ce te face să năzuiești continuu spre mai bine și nici când să te socotești desăvârșit.

Muzica și marea.., cele mai bune prietene și cel mai puternic sprijin al ei în viață, au făcut din doamna Boteanu ceiace e și a fost totdeauna: o conducătoare de o rară distincție sufletească care a radiat numai bunătate și căldură în jurul ei.

Consecventă cu ea însăși și cu normele ei conducătoare, pe care nu le-a desmințit nici când, deprinsă să prețuiască interesul general și să lupte pentru el, să se devoteze, a învins vremuri grele și oameni mici printr'o voință neînfrântă de nimeni și nimic.

Și azi buna mamă a acestei școli, cu atâtea fiice și nepoate, încearcă, să plece din căminul ei, de lângă copiii săi, încearcă, însă nu poate... și nici va putea.

Se poate despărți cineva de ceiace nu e el, dar nici când nu s'a putut despărți nimeni de ceiace e el însuși, de sufletul lui, de creația lui. O mamă e totdeauna lângă copilul ei și-l are în suflet, fie ea peste mări și țări; un scriitor e în opera sa, ariile unui mare compozitor îl urmăresc în fiecare clipă.. bunica, de când e lumea, își supra prețuiește nepoții și a trăit prin ei.

Doamna Boteanu nu poate pleca, rămâne în admirația, dragostea tovarășelor sale de muncă, în recu-

noștința și duiosă amintire a elevelor, în adâncă prețuire a părinților și cetățenilor acetui oraș. Școalele secundare de fete din Constanța vor fi totdeauna legate prin fire tănuite de Domnia sa, fire pe care nu le va putea distruge nici vremea a tot distrugătoare.

Și ele vor fi așa de puternice încât adesea ori când filmul care va rula în fața ochilor săi și desigur va rula în fiecare seară i se va părea că nu e dăstul de clar... valurile... fetițe cu ochi vioi și cu rochițe cărămizii... figurile prietenești ale colegelor, va veni să-l înviioreze aducând cu ea ceiace a dăruit întotdeauna: încrederea în puterea și rezultatele devotamentului, acea putere de idealizare a vieții care îi dă un înțeles înalt.

Epilogul de azi, care face cinste celor ce l-au determinat, s'a strădui să fie la înălțimea filmului desfășurat timp de 40 de ani; el trebuie socotit însă numai ca un simbol care arată simțămintele de adâncă prețuire a școalei, a colegelor și a copiilor pentru doamna Boteanu.

Alături de ele Ministerul Educației Naționale, care are în fruntea sa pe cel mai duios părinte al școalei, pe Ministrul care știe să-și prețuiască și să încurajeze colaboratorii vrednici, împărtășește simțămintele școalei care a închinat această serbare uneia din cele mai distinse directoare, cinstește trecutul de muncă al doamnei Boteanu și mândru de activitatea sa și de rezultatele ei, îi aduce recunoscătoare mulțumiri pentru rodnică sa activitate și îi acordă gradația de merit.

Ordin de zi ar trebui dat pe întreaga țară, ca pildă să fie tuturor și celor mai mari și celor mai mici, și celor mai bătrâni ca și celor mai tineri, că astăzi în urbea lui Ovidiu sărbătoritu-s'a o dăscăliță făuritoare de școli, care vreme de ani 40 învrednicitu-s'a să muncească în acelaș oraș, la aceiași școală, cu aceiași râvnă și credință în puterea muncii și a binelui.

MINISTERUL EDUCAȚIEI NAȚIONALE
DIRECȚIUNEA ÎNVĂȚĂMÂNTULUI SECUNDAR

No. 181893/937

10 Noembrie 1937

D-nei Valentina Boteanu

*Directoarea liceului de fete
Constanța*

Avem onoare a vă face cunoscut că în baza avizului Consiliului Permanent, Ministerul vă acordă pe ziua de 1 Aprilie 1937, grația de merit. Această grație vi s'a acordat în urma propunerii Consiliului Inspectorilor generali pentru muncă devotată și plină de roade, ce ați depus în slujba învățământului secundar.

P. Ministru, (s. s.) Kirilescu

Director, (s. s.) Bratu

CUVANTARE

rostită de D-na Maria Ștefan, directoarea Liceului
„Domnița Ileana”

*Mult stimată Doamnă Boteanu,
Doamnelor, Domnilor, dragi eleve,*

Orașul Constanța sărbătorește astăzi cu tot sufletul cei 40 ani de activitate închinată școlii de D-na Valentina Boteanu.

Această rară și glorioasă carieră este atât de însemnată în ochii noștri încât nu știm dacă — vom putea înfățișa tot ce dragostea noastră ar dori să arate.

Acum 4 decenii odată cu începuturile de viață românească ale acestui oraș, a venit D-na Valentina Boteanu în această margine de țară unde prin muncă și deosebită abnegație a avut de străbătut un lung drum ca astăzi să ne predea o înfloritoare instituție.

Intr'adevăr, școala noastră este în prezent una dintre cele mai bine înzestrate din țară așa după cum însuși D I Dr. C. Angelescu, ministrul educației naționale, a relevat-o în registru de inspecții.

Încă din cei mai frumoși ani D-na V. Boteanu s'a străduit să dobândească mai întâi un local propriu pentru liceul de fete pe care mai târziu a stăruit să-l renoveze și să-l întregască prin noua construcție.

Deasemeni nu trebuie să uităm că după războiu a trebuit să refacă întreaga gospodărie școlară distrusă de ocupația străină din 1916.

Noua aripă a școalei cu clase spațioase și sală de festivități este cea din urmă și cea mai însemnată din ultimele realizări ale D-nei Boteanu. D-sa n'a cruțat nici un fel de muncă depusă în slujba instituției.

Toată recunoștința și adâncul nostru devotament neobositei noastre directoare care totdeauna a fost în-

suflețită de mari înfăptuiri pentru școala căreia și-a închinat viața.

Cu tactul și blândețea care o caracterizează a știut să se facă iubită și de elementele străine pe care le-a atras la școala românească. Astfel că în scurt timp trecând peste toate greutatețile, a reușit ca liceul de fete «Domnița Ileana» să fie populat cu elemente de valoare, care astăzi fac cinste orașului nostru.

Încetul cu încetul cu sprijinul comitetului școlar și alături de corpul profesoral pe care l-a apreciat și stimulat întotdeauna, a înzestrat școala cu o bibliotecă completă, a procurat material didactic pentru laboratoare, a creiat noi săli de clasă, de gimnastică, săli de gospodărie, etc.

Deasemeni a inițiat și a condus excursii școlare atât de instructive pentru eleve.

D-na Boteanu înzestrată cu o scripitoare inteligentă și mai ales cu mult curaj a știut să facă să vibreze cea mai sfântă coardă a inimei, armonia care s'a menținut tot timpul în cercurile școlii noastre. Totdeauna a știut să tempereze la vreme orice i s'ar fi părut că nu se potrivește cu bunul mers al școlii încurajându ne pe toate la o muncă devotată pentru binele general.

D-na Valentina Boteanu a fost respectată și iubită pentru modul de conducere și demnitatea sa.

Prezența D-sale în mijlocul colegelor și elevelor răspânda o atmosferă caldă de prietenie și voie bună.

Puține exemple din viața dăscălească servesc de comparație cu D na Boteanu, căci nu este ușor lucru să te menții la conducerea școlii 40 ani fără întrerupere.

Pentru eleve a fost ca o mamă bună, dar conștientă de rolul ei.

A știut să alinte dar și să do'enească părinteș'e. Fostele eleve își amintesc cu drag de D-sa și fiecare îi poartă în suflet o neștearsă amintire. Multe și grele necazuri s'au abătut asupra vieții sale, dar îndată ce pășea în școală se confunda cu interesele instituției.

Astăzi D-na Boteanu se retrage din această mi-

siune căreia i-a sacrificat toată vigoarea vieții. A străbătut un drum îndelungat și cu obligațiuni mari pe cari le-a îndeplinit din toată inima.

Dar aveți mulțumirea că munca încordată ce ați depus-o în decursul celor 40 de ani de direcție, v'a reușit, deci laurii izbânzii i-ați câștigat.

Nu v'ați risipit energia în zadar căci astăzi puteți constata dragostea unanimă a profesoarelor, a elevilor și a părinților precum și stima organelor superioare.

Aceste satisfacții morale care vă încălzesc sufletul le-ați bine meritat cu prisosință, căci ați știut să înfrunțați asprimile aducând mari servicii învățământului. Puteți privi cu mândrie trecutul și cu speranță și încrederea în viitor că liceul „Domnița Ileana” va păși pe gloriosul făgaș de prosperitate trasat de D-voastră.

De 15 ani de când ne-am împlinit munca zi de zi mi-am putut da bine seama de ce alese sentimente ați fost însuflețită.

Ca profesoară ați avut un excelent simț pedagogic fiind o admirabilă îndrumătoare.

Munca D-voastră a servit de model și numele D-voastră va fi scris cu litere de aur pe școala întemeiată de D-voastră.

Stimată D-nă Boteanu, retragerea Dv. din învățământ, ne-a dat prilejul să vă aducem aici cu toții prinosul de recunoștință și devotament pentru frumoasele înfăptuiri din lunga Dv. carieră. Cuvintele omenesci sunt prea slabe ca să poată exprima îndeajus tot ceace simțim acum.

Sbuciumul străduințelor Dv. a fost răsplătit luând parte la această sărbătorire.

Ați scris și ultima pagină, opera va-ți terminat-o.

Ne vom apropia cu multă evlavie de acest edificiu de cultură unde se va citi o muncă continuă de 40 ani dăruiri culturii românești.

Fiind ecoul tuturor aceluia care vă stimează dorim să vă dea Dumnezeu deplină sănătate și acelaș spor ca și până acum rugându-vă să veghiați și mai departe la creația Dv. Liceul de fete «Domnița Ileana».

Inclinându-ne cu adâncă recunoștință în fața Dv. vă putem spune că munca și sacrificiul grelei Dv. cariere v'au fost răsplătite prin realizarea unei opere frumoase și prin dragostea fără margini pe care o depunem noi aci în schimbul aceleia pe care Dv. ați depus-o timp de 40 ani fără răgaz și cu credință pe pe altarul culturii românești.

Urându-vă încă odată mulți ani de deplină sănătate și mulțumire vă asigurăm că vom păstra cu sfințenie patrimoniul de mare preț desăvârșit de Dv. timp de 40 ani pentru instruirea fetelor orașului Constanța

Maria Ștefan

Directoarea Liceului de fete

„Domnița Ileana”

CUVANTAREA

**Doamnei Mariana Stănescu, Directoarea Liceului Industrial
„Regina Elisabeta”**

Iubită Doamnă Directore,

Ne asociem și noi azi, cu toată dragostea, respectul și admirația, la sărbătorirea D-voastră, care, zi de zi, ceas de ceas, ați stat de veghe la postul de răspundere, conducând și urmărind toată mișcarea și activitatea școlară, ce v'a fost încredințată timp de 40 de ani.

Liceul Industrial de fete, fosta școală profesională, în numele căreia vorbesc, nu poate uita, și nu va uita niciodată, că prima care a luat în mâini destinele ei, ați fost D-voastră. Dragostea și grija pentru această școală, nu v'a lăsat s'o părăsiți nici un moment.

În timpul războiului, la Iași fiind, ați căutat și ați reușit să adunați profesoarele și elevele refugiate, îngheband câteva clase și dând astfel posibilitatea continuării vieții școlii profesionale chiar în refugiu.

Frământările de tot felul, ce au caracterizat epoca de după război, nu au trecut fără să atingă și instituția ce conduceați.

Curentul pentru studii liceale a făcut ca școala profesională să se transforme în liceu teoretic, avându-vă ca directoare.

D-voastră însă, n'ați uitat că înainte de a fi Directoarea liceului, ați fost 21 de ani Directoarea școlii profesionale. Așa se explică faptul că, nu după mult timp, ați stăruit pentru reînființarea ei.

În anul 1922, cu sprijinul Domnului Ministru Doctor Angelescu, a tot înțelegător al rosturilor tuturor felurilor de școli, precum și al Domnului Ministru Vasile P. Sassu, ați isbutit să vedeți luând ființă, Școala Profesională, alături de liceul D-voastră. Ați ocrotit-o și ajutat-o timp de 2 ani.

Când școala s'a populat și ați socotit că este îndrumată îndeajuns, ați încredințat-o altor mâini, continuând a supraveghea bunul mers, a ceiace în fond, reprezenta creația D-vs.

Opera a fost începută într'un ceas bun, progresând continuu spre deplina D-voastră mulțumire.

Astăzi este transformată în liceu industrial, cu 8 clase bugetare și 2 paralele, un atelier de aplicație al absolventelor și cu un internat, unde adăpostim și apărăm de specula gazdelor 80 de eleve. În timpul din urmă, a fost socotită cu cea mai numeroasă populație dintre școlile similare.

Corpul profesoral, elevele, absolventele, *eu în deosebi*, nu voi uita niciodată sfaturile înțelepte primite dela D-voastră. Cum vă vom considera totdeauna ca o bună ocrotitoare, vă rugăm să ne permiteți a vă așeza portretul în cancelaria școalei noastre, ca un omagiu pentru bunăvoința și înțelepciunea cu care ați pus bazele acestei școale.

Iubită Doamnă Directoare! Acum când părăsiți orașul nostru, în care ați închinat muncei dezinteresate, cei mai frumoși ani, și când plecând la București nu încetați activitatea, ci o continuați tot pe tărâmul școalei, vă urăm din toată inima, sănătate, și încă mulți ani de rodnică activitate.

CUVANTAREA

**Domnişoarei Fausta Rădulescu, profesoară la Liceul
„Domniţa Ileana»**

*Mult draga noastră Doamnă Boteanu,
Doamnă Inspectoare, Domnilor Inspectori,
Onorat auditoriu,*

În primăvara ce va veni, se împlinesc douăzeci și cinci de ani, de când o tânără profesoară, care-și purta încă uniforma școlară, clasicul șorț negru cu coleretă albă, uniformă pe care o purta și pe ea, dar și în fotografia din carnetul de călătorie; pornise pe calea destinului dela Dunăre către țăr-mul Mărei negre.

Dela Brăila până la Constanța, drumul scurt, ca o pă-rere. Din gara Constanța până la școala profesională, o vecinicie...

Înima mi era strânsă de îngrijorare, și o tristeță ne'nje-leasă îmi sfâșia sufletul, deși mă primeau ca o binecuvântare, razele unui soare cald și atât de luminos sub albastrul ce-rului, în cât am simțit, frământând o lacrimă în pleoape...

În drum spre școală nici o figură cunoscută; mă sim-țeam atât de străină, deși o singură faptură, mi se arăta în acelaș sbucium, aceeași frământare și al cărui obraz îl ză-ream la capătul fiecărei străzi ce tăia calea mea. Era Marea, Marea pe care atât o dorisem... Ea mi-a fost cea dintâi prie-tenă când am pășit aci.

Am ajuns la școală, care se afla în str. Cristea Geor-gescu. Mi a atras privirea, balconul etajului. Era îmbrățișat de un desiș de ederă pe cara fantezia mea o și înverzise... și deodată m'am gândit la o castelană, un trubadur și o chi-tară... Între timp sunasem. Sgomotul cheii la deschiderea ușei mă făcu să tresar. Chiar dela intrare m'a uimit, curățenia de-săvârșită. Am urcat scara având impresia că întru într'un ar-senal, căci m'a primit zăngănitul nenumăratelor mașine de cusut din atelierele larg deschise.

Era după amiază în orele de lucru. Se vorbea numai în șoaptă. Elevele în șorțurile albe ca zăpada, lucrau în fața fronturilor de manechine. Altele intrau și eșeau din sala de probă. Întreb de D-na Directoare și sunt imediat condusă în cancelarie, unde Doamne foarte distinse la chip și înbrăcă-

mente, așteptau rândul la probă. Depe scaunul meu, priveam chipurile de copile sffoase, drăgălașe, atât de cuviincioase cu lumea care venea și pleca. Zăriam figuri bucălate, sănătoase, preocupate de lucrul din mâna lor, în cât activitatea aceasta de o clipă, albinăritul acesta din jurul meu, îmi aduse o căldură binefăcătoare inimei.

Se deschide o ușe spre cancelarie și din sala alăturată, de unde se auzi un râs atât de comunicativ și așa de tine-resc, că-mi veni și mie să râd, apare o Doamnă naltă, sveltă încordată, iar doi ochi sfredelitori într'o clipă m'au privit din cap până în picioare. Eu rămăsesem uimită privind bogăția părului pe care era prins într'un coc atât de artistic răsucit din șerpuiți de păr, încolăciri atât de netede și atât de lucios cum nu mai văzusem la nimeni.

— Dumneata ai vre-o probă ?

— Da, Doamnă Directoare. Eram sigură că-i Domnia sa. Da, am, dar o probă cam grea.

— Dar de ce așa grea ? te rog ia loc...

— Sunt profesoară de muzică, numită aci la Domnia-voastră.

— În sfârșit ! bine c'a dat Dumnezeu, s'avem și noi o profesoară de muzică.

— Dar cum, până acum n'ați avut ?

— Ba da, am avut un profesor de la liceu, pe d-l Baston, și încă foarte bun profesor.. și cheamă îndată pe domnișoara Tereza Iordăchescu secretară și maestră de linjerie, în prezent directoarea Șc. prof. din Fălticeni, să mi dea ora rul și să mă întrebe imediat de Repertoriu... Eu răspund, *programa analitică*. — Da, dar dumneata trebuie să ai și un repertoriu... În curând sosea M. S. Regina Carmen Sylva, care la începutul lunii Iunie vizita regulat școala. Ii spusei Doamnei Directoare, că o rog să poștească în clasă, după câteva zile, să asiste.

Nu știam în clipa aceea că D na se trăgea dintr'un neam de muzicanți iluștri cu renume în țară și peste graniță... După ce luai orarul Doamna Directoare mă întrebă imediat, unde voi locui, și unde voi lua masa și rugă pe Tereza Iordăchescu, să-mi aibă de grije... Așa dar, școala mă cucerise, iar Doamna Directoare știuse să mi deschidă în inimă, porțile primelor bucurii...

Cu o fremătare de fericire în suflet, alergai la Mare.. la bulevard, unde avui vedenia cea mai fermecătoare ! Reminiscente de vraje din trecutul portului Euxin, și poezia vechiului Tomis, țărnel scitic luau acum proporțiile unei realități ce se desfășurau sub vălul purpuriu al soarelui ce apunea ; Vedeam lunecând triremele legendare în căutarea lănei de aur, sau urmăream extaziații auguri, pironiți cu ochii către sborul păsărelelor întârziate în zarea trandafirie șoptindu-i tainic lui Ovidiu, destinul ce trebuia să nu i se mai schimbe, și țăr-

mul se legăna în vrăji de basm, lunecau visurile pe undele infinite, sburau păsărelele atrase de mirajul văzduhului... dar închipuiți-vă, atunci sburau și oamenii.

Sburau perechi, sau unul câte unul, sburau în alintări de vânt și valuri, sburau atât de grațios în ritmul sufletelor lor sănătoase și în palpitul mării... Atunci se practica aci un sport *skating* (patinaj pe asfalt). Porneai sburând, pe bulevard din fața portului, ocoleai terasa cazinoului, eșeai iar pe bulevard, până la hotel Carol.

Atunci nu exista sportul brutal (lovirea mingiei cu pumnul) iar atât de sănătosul și grațiosul sport *skating* nu avea ritmul inestetic, al frământatelor jocuri întovărășite de jazurele de astăzi...

Seară, am fost întovărășită de Tereza Iordăchescu la masă, la un restaurant. Ea citea lista de mâncare. Guvizi prăjiți... eu auzeam... *repertoriu*... căci mi se înfipsese ca un cui sfredelindu-mi creierul repertoriul Doamnei Directoare...

Ea citea, supă de găină, eu auzeam, *repertoriu*. Ea citea rasol de găină... eu, *repertoriu*... ea citea baclava, eu auzeam *repertoriu*... Așa în cât prima mea masă la Constanța, a fost

1. Guvizi cu... *repertoriu*...
2. Supă de găină cu... *repertoriu*...
3. Rasol de găină cu... *repertoriu*...
4. Baclava cu... *repertoriu*...

Programa pasionată a sufletului meu, era deci, *repertoriul Doamnei Directoare. Marea și skatingul*. În vremea aceea în curtea școlii noastre, se află un clopot mare, care sună trăgându-l de o funie groasă și care se auzea de la bulevard.. Din toate clasele așezate spre răsărit și apus, se vedea Marea. Atunci nu existau blochausurile d-lui Lescovar...

Mă înțelegeam în totdeauna cu Tereza Iordăchescu să sune clopotul și mai tare și mai prelung, când eram la *skating*, unde închipuindu-vă, eram tot timpul liber afară de orele de clasă și noaptea când dormeam. De cele mai multe ori, dejunul îl luam la bulevard cu patinele în picioare.

Nu știu cum se făcea că de câte ori biata Tereza, disperată, sună clopotul și mai tare și mai prelung, nu-l auzeam niciodată.. în cât întârziam deseori. De multe ori m'a văzut D-na Directoare, dar nu mi-a spus-o niciodată... Timpul se transformă pentru mine, în fericire perpetuă. După ce terminam programa sufletului meu, treceam în fiecare seară, pe lângă statuia lui Ovidiu, căci într'un colț al sufletului meu, păstram tristețea și a trecutului lui și a singurătății, a izolării în timp și 'n spațiu... izolare în chiar ținuta corpului, și niciodată nu încheiam ziua fericirilor mele, fără să nu-mi șoptesc în taină ca o rugăciune, versurile de pe soclu, în cea mai bună traducere a lor...

*Acel ce zace aici, de geniul său zdrobit,
E Nazo, cântărețul iubirilor duiioase...
Drumejule, de 'n vieață, iubirea ai cinstit,
Șoptește: Fie i țărână, ușoară peste oase..*

Armonia cancelariei noastre, era desăvârșită... Acordul de bază, — îl stabilise însă — și Doamna Directoare... Nu voiu uita niciodată, felul cum ne făcea părtașe la bucuriile sale, cum știa să ne creeze o atmosferă caldă familiară..

Era lege : Sâmbăta după amiază să luăm ceaiul la Domnia-sa. Erau după amiezile când Domnul Boteanu, sosea dela Câmpulung, unde era președintele tribunalului. Pare că o văd și acum pe d-na Directoare, cum venea în cancelarie la ora zece, cu șorjulețul alb dinainte, rumeră la obraz de căldura cumptorului cu două farfurii pline cu bunătăți din care trebuia să gustăm dulciurile ce vom avea după masă, la ceai.

La ora două, sosea Domnul Boteanu, și în acea după amiază petreceam câteva ore, în cea mai prietenoasă comunicare. Domnul Boteanu era un vorbitor admirabil și de o vastă cultură... Acolo se citeau și se reciteau versuri, se discută literatură, iar D-na Directoare cânta la pian cu un talent fără seamăn. Ne țintuia sufletul sub vraja cântecului... În cât odată așa din senin îi spun : Cum Dv. nu știți ce talent extraordinar aveți ? Ați fi devenit o artistă celebră. Nu simțiți ce arzător talent aveți ? Nu vă vine așa să plecați în lumea largă să vrăjiți lumea toată ? !

Doamna directoare îmi răspundea râzând, cu gestu-i atât de caracteristic, de a-și da capul pe spate, spurându-mi tare și respicat. Nu ! nu !

Intre cele două vocații, muzica și școala, a ales-o pe acea care trebuia s'o eternizeze în istoria școlii românești. Și astfel într'o camaraderie perfectă, într'o întrecere de activitate, eu cu *repertoriul*.. iar d-na directoare cu atelierile pline de toate bijuteriile de lucruri migălite artistic, pentru expozițiile anuale, de care se dusesse faima, și care erau totdeauna cercetate de forurile școlare superioare.

D-na inspectoare Adelsberg spunea : Nu vii să vă inspectez, vii s'admir hărnicia și frumusețea lucrurilor... Doamna Directoare, marea noastră animatoare, și cuceritoare de suflete, și energii revizua în dreapta și în stânga. Asista probele distinșelor doamne și elegantelor tcalete, alegea modelele cele mai artistice și ajungeam astfel pe răbojul bucuriilor, în ajun de mărțișor.

Era pe atunci un foarte frumos obicei, pornit din dragoste reciprocă, de a ne face o surpriză, una alteia. Și plecăm în grup, la Mărțișor, Doamna Olga Țânju, prof. de matematică, o fire de o bunătate și o veselie rară. O femeie care plângea așa de frumos... Li curgeau niște lacrimi mari și stră-

lucitoare ca diamantele. Plângea și la bucurie ca și la necaz. Și am pornit, Doamna Tănju, Doamna M. Georgescu. Ecaterina Ștefanovici D-na Pravăț, Tereza Iordăchescu și d-na directoare, la magazinul Șapira. Fiecare cercetă ce avea de gând să cumpere. O văd pe d-na directoare, că din raftul unde se aflau ceasornicele, scoate un ceas cu panglicuță și vine către mine... Așa că-i frumos? Iți place? Foarte frumos, răspund eu iar d-na directoare î mi ia mâna și mi-l prinde, pentru că D sa știa foarte bine, că nu se auzea clopotul din curtea școlii până la bulevard, când disperată Tereza suna și mai tare și mai prelung...

Cu o astfel de eleganță sufletească știa d-na directoare să ne cheme la datorie... Dar eu mărturisesc, acel mic ceasornic, luase în sufletul meu, proporția unui cadran imens, așa cum știam că se află la intrările universităților din Oxford, unde cu litere mari, stă scris pe cadran: „Peremit et imputatur”, (ceasurile trec, și ți se va cere socoteala). Era o chemare imperioasă la datorie, deși tictacul ornicului meu, bătea așa discret, ca și delicata dojană a d-nei directoare...

Dar tradițiile românești, cum știa să le cultive în sufletele noastre și ale elevilor!! Nu pot uita niciodată și cred că la fel toate colegile cari au trecut prin școala noastră, nu vor uita, ziua celor patruzeci de mucenici. De patruzeci de ani, o spun și acele colege care au fost înaintea mea, că în ziua de mucenici, ca și până astăzi la ora unsprezece apăreau regulat în cancelarie tăvile încărcate cu delicioșii mucenicii pregătiți din cocă de cozonac și muiați în miere și nuci. Și chiar când d na directoare s'a aflat odată în concediu de boală, la Iași, când nici nu ne gândeam că vom avea mucenici..., la ora unsprezece au apărut mucenicii delicioși...

Dar a venit un timp când munca ce se împletea cu recompensa atâtor bucurii, să fie întreruptă de războiul ce a urmat, despărțindu-mă de școală, deschizând cu o înfiorătoare prăpăstie între două lumi peste care nu s'a mai putut arunca o punte de legătură. Școala fusese evacuată la Iași, unde imediat sub harnica conducere a d-nei directoare s'a pus în serviciul țării confecționând zi și noapte pentru armată și spitalele aflate la Iași, până în clipa când s'a iscălit pacea victorioasă, și când toată lumea a primit ordin să se reîntoarcă să-și reia activitatea cu orice preț. Refacerea școlii a fost cu adevărat munca eroică, uriașe a doamnei Boteanu.

Când am ajuns aici, venise doar Tereza Iordăchescu, d-na Lerescu și D-na Stavracă.

D-na Boteana trebuia să lichideze cu școala la Iași, Constanța era o ruină. Nu existau decât foarte puține locuințe cu uși și ferestre. Cazinoul fusese ținta tuturor aeroplanelor. Nu mai rămăsese decât o parte exterioară și câțiva

pereți exteriori. Ovidiu fuse svârlit depe soclu, trântit în mijlocul pietrei, zăcea cu fața la pământ... Școala noastră fusese la început sediul Crucii roșii inamice, apoi grajduri. Ușile erau complect baricadate de gunoi. La poștă se adunase corespondența cu ordine categorice, pentru deschiderea școlii. Iarna era cumplită, zăpada până la brâu, se așternuse pretutindeni, cum nu mai văzusem până atunci în Constanța. Eram la începutul lunii Decembrie.

Cu Iași nu se putea comunica, toată corespondența se rătăcea. Într'o bună zi, văzând că nu primim nimic dela d-na Boteanu, m'am suit în tren luând toată corespondența sosită dela minister, fac o săptămână până la Iași. Când ajung mare ghinion, căci d-na directoare plecase la Coustanța. Așa dar înapoi aliă săptămână în trenuri neîncălzite... În timpul cât am lipsit d na Boteanu pusese armata la lucru, căci aveau ordin să ajute nevoile populației, mai ales reluarea activității în toate domeniile; așa că în mai puțin de o lună, localul școlii devenise accesibil...

Dar mobilier de unde??!

Fusesem informate că prin diferite școli minoritare, s'ar găsi din mobilierul nostru; așa dar la lucru.

Cutreeram de dimineață până seara, orașul în lung și'n lat, inclusiv Anadolchioiu și cartierele mărginașe, prin școli, hoteluri, prăvălii, și nu vă pot spune bucuria noastră, când descopeream câte ceva.

Niciodată nu ne-a folosit mai mult răul obicei al copiilor, de ași săpa cu briceagul numele pe bănci... Pe rând descopeream câte un nume, și auzeam: Stamatopol!.. a noastră... Predescu!.. e a noastră, Moroianu!! Radu Elena! a noastră, așa ne am găsit cele mai multe bănci..

D-na Boteanu nu și-a mai găsit decât o șifonieră și un linoleum, din halul cel mare pe care-l știam cu trei pete, trei arsuri făcute cu trei cărbunași căzuți dintr'un samovar. D-na Boteanu nu pregetă dela nici o greutate. Era neobosită, căci toată alergătura, toată truda, o făcea totdeauna cu cea mai mare dispoziție și cu un entuziasm ce ne uimea.

Odată umblasem toată dimineața, printr'o zăpadă ce trecea peste șoșoni, abea ne puteam ține de d sa. Mergea repede și sprintenă. Noi rămăsesem în urmă. Când dăm colțul spre școală, încă nu intrase ne aștepta. Ajungem istovite, înghețate și ude până la piele. Când ne apropiem, d na Boteanu izbutește într'un răs și râde, râde cu lacrimi, fără cuvânt, doar cu mâna arată spre frontispiciul școlii...

O întrebăm ce s'a întâmplat?? Abea ne poate spune. Uitați-vă dragele mele; toate s'au schimat. S'au cutremurat s'au dărâmat în Constanța noastră, bietul Ovidiu și acum zace cu fața la pământ, numai soacra lui Calcef, stă senină și ferice...

Pe frontispiciul școlii, este un ornament, un bust de

femeie, o figurină, fără nici o estetică, mai mult bătrână decât tânără și cum școala noastră era proprietatea d-lui doctor Calcef, D-na Boteanu botezase figurina aceea soacra lui Calcef.

Uitasem toată alergătura, nu mai simțeam nici o oboseală și dejunul continuă în cea mai mare veselie, căci d-na Boteanu și-a împărțit și masa și casa cu noi, până au venit vremuri mai bune, care întârziiau... să vină...

Fiind chemată la Iași pentru lichidarea școlii, d-na Boteanu a plecat, iar Tereza Iordăchescu și cu mine, trebuia să facem înscrierile...

Părintele Rădulescu, care gira direcția Liceului de băieți, ne-a pus și nouă la dispoziție cancelaria, unde făcea d sa înscrierile. Erau două pupitre, dintre care unul, rezervat nouă, unde dimineața veneam eu iar după amiază, Tereza. Cum vedeam pe cineva intrând, ne repezeam și atât pledam în fața clientului nostru ca să-și înscrie fata la școala profesională, că în urmă bietul om, amețit, să răspundă că n'are nici o fată, și a venit să și înscrie băiatul la liceu...

D-na Boteanu a găsit înscrise patru eleve... Atunci d sa a hotărât să mergem din casă în casă prin cartierele cele mai depărtate, cu vecinică voce bună, iar de multe ori plângea de mizeria și lipsa ce găsea pretutindeni... Populația nevoiașă nu mai putea învăța carte și lucru, încât deschidem școala cu opt eleve, în cinci clase. Erau zile când lipseau mai mult de jumătate. Atunci iscăleam în condica de prezență: elevele absente, iar zece profesoare prezente..

De aci încolo începe munca uriașă a d-nei Boteanu. D sa simțise spiritul vremii, convoacă o adunare cetățenească și hotărăște înființarea unui liceu de fete. Ideea a fost primită cu entuziasm. Un grup de cetățeni pornesc la minister și în câteva zile d. inspector G. Iuga aduce ordinul de transformare a școlii profesionale în liceu și numirea d-nei Boteanu ca directoare. În câteva zile au fost sute de înscrieri... O văd și acum pe d na Boteanu cum se sculă cea dintâi, la ora șase era prin clase, prin săli, agățându-se pe vre-o scară, să aranjeze o hartă, un tablou, un portret... Bani erau puțini. Din taxe, care la început erau foarte mici, abea ajungea plata chiriei. Atunci d-na Boteanu, cu o autoritate demnă, impunătoare, solemnă, cu o pasiune de realizări mari, face apel la concursul colegelor și începe pregătirea unor serii de serbări școlare, iar din fondurile adunate, pe lângă multe nevoi, s'a împlinit și cumpărarea unui pian. Pe de altă parte lipsa materialului didactic era grija cea mai mare. Atunci d-na Boteanu pune la cale un proiect mareț.

Sfătuindu-se cu d-na M. Ștefan, profesoară de Șt. Naturale, pentru că cel mai vast material este la Șt. Naturale, și cu d-na Lerescu, prof. de desen, ca tot materialul să se lucreze în școală cu elevele, D-na Ștefan își ia asupra d-sale răspunderea de a colecționa, a completa, a cerceta și a ho-

tări planșele necesare, de prin cărțile puse la dispoziție de D-l profesor universitar I. Simionescu

Migălind zi și noapte, d-na Ștefan lucra neincetat. Când noi porneam acasă la odihnă, pentru d-na Ștefan atunci începea lucrul, lucra pentru realizarea proiectului, ca apoi materialul selecționat să treacă spre executare, la priceperea și măestria d-nei Lerescu și cu ajutorul mânuțelor harnice și minților înțelegătoare și studioase ale fetițelor noastre. S'au lucrat hărți istorice sub supravegherea și îngrijirea D-rei Natalița Miteșcu, a d-nei Marieta Petrescu, a D-rei Didina Strat. Apoi hărți geografice. Mi-amintesc de o hartă enormă a Asiei, minunat lucrată sub îngrijirea D-rei Olimpia Baziliu.

În câți va ani școala a fost înzestrată de aceste colaboratoare cu cel mai bogat material didactic, așa cum nu există în nici o școală din țară.

Astfel ne-a declarat d. Aleseanu când ne-a vizitat școala, cerând ca materialul să fie expus la București la Casa Școlilor, dând ordin tuturor liceelor din București să viziteze expoziția, ca o pildă de muncă constructivă.

Între timp Doamna Boteanu reînființează Școala Profesională, adăpostind-o tot în localul liceului și unde a fost numită Directoare, harnica, entusiasta maestră. D-na Stănescu, draga noastră (Frumușica). Aceste ambiții o stăpâneau pe D-na Boteanu: munca creatoare de o parte, iar alta ca liceul ei să fie cel dintâi din țară, din toate punctele de vedere... și a isbutit din plin.

Ne-a uimit totdeauna de unde i vine atâta energie, atâta îndemn la muncă.

Am văzut o frântă de dureri năpraznice, care-i veneau ca trăsnetele, și despicau inima stejarului nostru în două, dar niciodată n'am văzut o, doborâtă. Se ridică mai dreaptă, se avânta mai mult la muncă, atunci lucra cu mai multă râvnă.

Isvorul, care alimentă această energie, îi venea din idealul, căreia i se închinase. Era forța dinamică cu care domina sufletele noastre și ale copiilor. Nici o mamă nu și-a iubit și ocrotit copiii cu mai multă dragoste ca D-na Boteanu.

Nu o voiu uita nici odată cât de emoționantă, îndurerată și cât de nenorocită se simțea când trebuia să dea vre-o pedeapsă. O cumpănea, o amăna, o micșora din ce în ce, de multe ori spre disperarea noastră, cari traduceam în slăbiciune bunătatea ei fără margini. Dar nu era slabă, ci era bună, ca o mamă, ca o sfântă și pentru copiii altora ca și pentru ai D-sale. N'a făcut nici o deosebire între familia D-sale și școală. Și-a împărțit sufletul de o potrivă cu noi, ca și cu ai săi.

N'a avut nici o durere sau bucurie, neîmpărtășită nouă. Realiza lucruri mari, dar se conplăcea ca un suflet de copil și în jocuri năstrușnice... Când se pune la cale vre-o farsă vre unei colege, lua parte cu tot sufletul. Cunoștea pulsul sentimental al tuturor... sau înfiriparea vre unei idile. Trecea de

la apriga datorie, la copilării și glume fermecătoare, de aceea acum, când după un sfert de veac toate cele întâmplăte odată prind viață, se sonorizează în sufletul meu, și am impresia că ascult o simfonie grandioasă... Căci *grandioasă a fost viața D-nei Boteanu, o simfonie puternică ca o creație de Haidn, sau o eroică de Beethoven, o simfonie în care chiar când se încearcă să pătrundă disonanțe, acestea nu fac, de cât să mărească și mai mult, frumusețea valurilor de armonie...*

Fausta Rădulescu

profesoară de muzică vocală

CUVANTAREA

Elevei Tomulescu Alexandrina, cl. VII .L. D. I..

Doamnă Directoare,

În cadrul acestei mărețe serbări de astăzi, serbare ce va lăsa asupra sufletului nostru o nespus de frumoasă amintire, în numele celor 400 de eleve ce vă înconjoară, cer permisiunea să vă prezint omagiul nostru de recunoștință.

Faptul că la această spontană manifestare, ne găsim adunați în număr atât de impunător, elevi, părinți, intelectuali și tot ce orașul nostru are mai select, constituie pentru instituția noastră o cinste rară, iar pentru Dv. cea mai mare dovadă, că iubirea și respectul lumii, le-ați dobândit cu prisosință.

E sărbătoarea tuturora.

E ziua de mare răsplată sufletească, a unei cariere de apostolat, a datoriei profund împlinită — e dorința noastră, a tuturor, da a mai reține încă în mijlocul nostru pe Doamna Directoare și a ne întipări și mai bine în minte pilda ce avem de urmat, nu numai noi, cei de astăzi, ci și cei ce ne vor urma. Și cu drept cuvânt! căci în cei 40 de ani de neîntrecută și rodnică activitate, sute și mii de eleve au trecut și s'au adăpat la izvorul sfânt al culturii și educației, sub conducerea Doamnei Boteanu. Din făclia de lumină, ce 40 de ani a purtat-o Doamna noastră, zi de zi,

alte lumini s'au aprins, noi idealuri s'au format, noi deprinderi de muncă s'au creat, multe talente s'au cultivat, și formând caractere, ați făcut, Doamnă Directoare, din școala noastră un model, iar în învățământ, lăsați o rodnică pildă de urmat.

Nu mă voi ocupa de faptul că însăși existența acestui liceu, pe care-l părăsiți astăzi, vă aparține dela întemeierea și până la perfecționarea lui. Aceasta, fără îndoială, se va releva de alții. Constanța are a se mândri cu opera Dv. și are și datoria s'o facă, mai ales astăzi, când părăsind orașul nostru, îl lăsați îmbogățit cu un frumos local de școală, așa cum de mult îl doreați și pentru a cărui înfăptuire, ați depus atâta muncă și pătrundere.

E mărturia energiei Dumneavoastră!!

Dar Doamna noastră pleacă și ne lasă încă pe băncile școlii! Intr'o dimineață, când după câțva timp de lipsă, treceați prin clase, spre a vă revedea elevele, ne-ați spus: «Fetelor, cred că pe voi am să vă părăsesc mai devreme. Nu eu, ci altcineva va semna diplomele de bacalaureat!» Și iată, că astăzi ne părăsiți!

Nu vom uita cuvintele calde și frumoase, cu care v'ați despărțit de noi, zâmbetul bun, cu care ați șters atâtea lacrimi.

Priviți-ne sufletul, Doamnă! Veți citi în el, gândul nostru curat și limpede, veți recunoaște acolo oglinda sufletului Dv. Deși copii încă, am găsit în Dv. bună-tatea personificată, natura vie și impunătoare a demnității, iar în spiritul Dv. de conducere am găsit un suflet de elită și o inimă de mamă îndurerată la orice suferință a noastră a tuturor și a fiecăreia în parte!...

Așa v'am cunoscut! Oboseala anilor închinați muncii, greutățile cu care v'ați luptat, n'au ajuns să supună entuziasmul Dv. animator.

Plecând dela noi, Doamnă Directoare, ne lăsați un model de conștiință a datoriei, identificată complet cu înaltele rosturi ale școlii. Pe această omenire de copii, ce vă înconjoară astăzi cu respect și admirație, Dv. ați iubit-o cu ardoare.

Ați aprobat întotdeauna iluziile, fiecăreia dintre

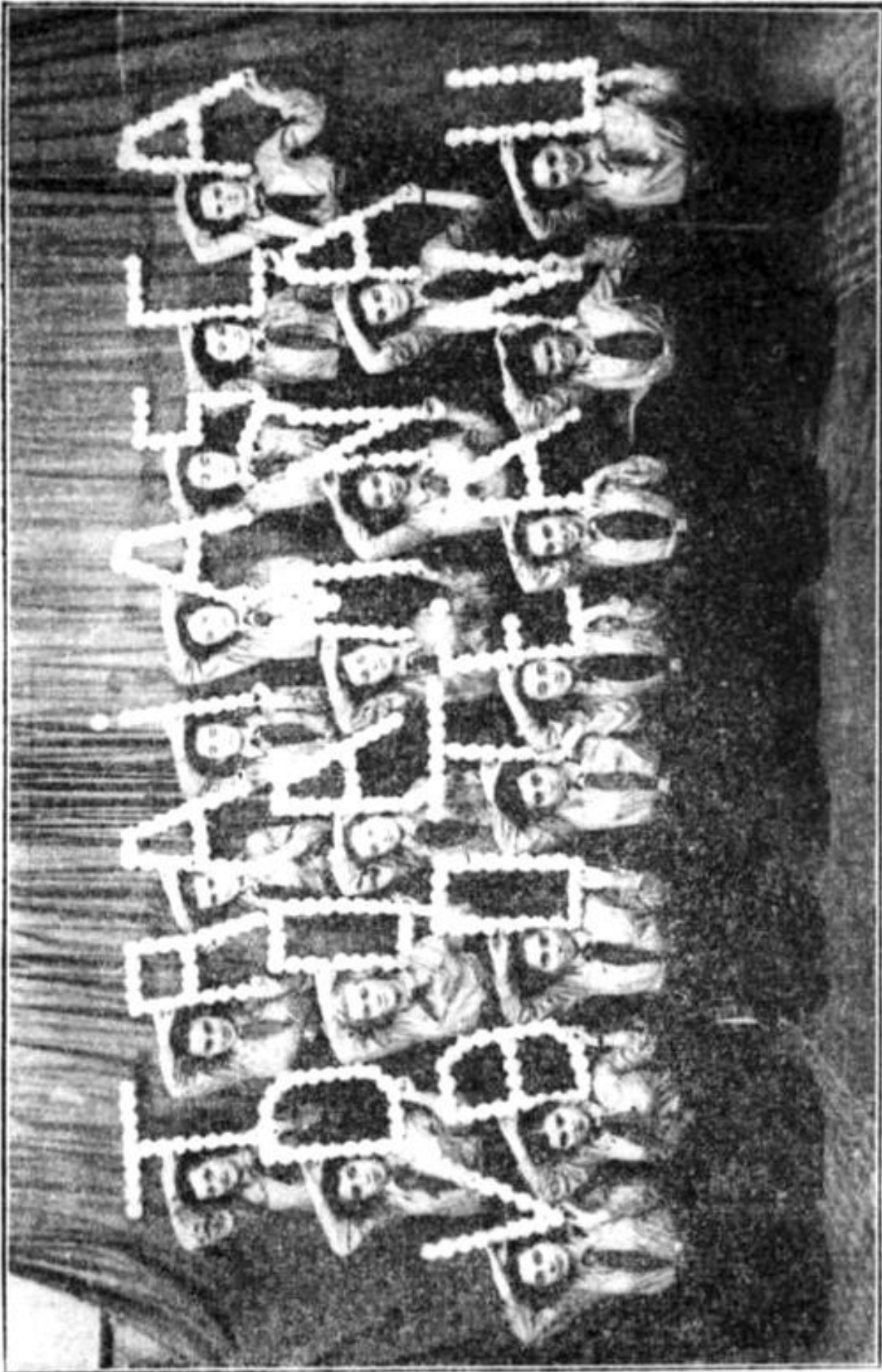

Un tablou vivand din producia artistică a elevilor Liceului de Fete, la Festivalul dela «Liga Culturală»
in ziua de 21 Noembrie 1937

aminti de începuturile culturii în acest colțișor de țară, vor trebui să recunoască opera Dv. în slujba naționalizării provinciei noastre, prin neîncetata grijă pentru bunul mers și progresul școlii.

Și nu se va putea ca cineva, ocupându-se de trecutul acestui liceu, să nu simtă o profundă emoție și admirație pentru opera Doamnei Boteanu, pentru realizările la acest focar de cultură, unde Domnia Sa va găsi, oricând, atâtea inimi, cari vor ști să iubească, așa cum ne-a iubit ea pe noi.

Să ne traiți, Doamnă!!

CUVANTAREA

Elevei Ciupercă Constanța, cl. VIII .L. D. I.

Onorat Auditoriu,

Ne-am întrunit în aceste clipe, pentru a sărbători, una dintre cele mai impunătoare figuri intelectuale din acest oraș, Doamna Valentina Boteanu, care se retrage dela direcția liceului nostru, după o muncă neobosită de 40 de ani pe tărâm cultural, contribuind astfel la propășirea și înălțarea culturii românești.

Scumpa noastră Doamnă Directoare,

Demnă urmașă a marelui Gavril Muziescu, a-ți fost chemată în fruntea acestei înalte instituții, pe pragul căreia s'au perindat mii de eleve, care a dat țării și societății elemente valoroase, de care trebuie să fiți mândră. Aproape nu există familie, în care să nu fie cel puțin o bacalaureată.

Deci, să nu ne mirăm dacă această sală este astăzi neîncăpătoare pentru cei ce-au venit să ia parte la această manifestație. Toți am venit dintr'un imbold personal, mânați de-o adâncă recunoștință pentru domnia Voastră, care ați fost nu numai profesoară și directoare, ci o mamă adevărată și o educatoare desăvârșită.

Ca sub protecția unei mame, nenumărate eleve, lipsite de mijloace, au putut să urce treptele acestui liceu și astfel să-și ajungă idealurile de care erau animate.

Ca educatoare a-ți format spirite sănătoase, bazate pe muncă, cinste, supunere, respect, adevăr și frumos.

Ați căutat ca evenimentele naționale să le serbăm cu un fast deosebit, așa fel ca sufletele noastre să fie adânc impresionate, însuflându-ne iubire de țară și neam.

Deasemenea la sărbătorile Crăciunului organizați șezători, care sintetizau tot ceea ce era specific românesc și creștinesc, reușind astfel să formați din elevele acestui liceu bune române, persoane în stare să se contopească cu aspirațiile naționale ale țării.

Ca directoare, ați procedat la conducerea acestei instituții cu duhul blândeții și al dragostei pentru eleve profesoare și părinți.

Cu aceste daruri înăscute v'ați făcut iubită și venerată de toată lumea. Și după cum D-nia voastră timp de patru decenii ați încoronat atâtea frunți, ați mângăiat și consolat atâtea inimi, v'ați interesat de fiecare elevă, tot astfel cl. VIII-a, care vă va păstra o amintire vie, vine să vă ofere prin mine, coroana de omagii și recunoștință, urându-vă totodată sănătate deplină și viață îndelungată.

Doamnei Directoare Valentina Boteanu

«Inchinare» de Ana Gh. Tașcă

*Patruzeci de ani dearândul ai fost stâlpul acestei școli
Și'n ogoru-i semănat-ai prețioasele comori
Ale muncii fără preget și-a virtuții înțelepte,
Preschimbând cărări spinoase'n drumuri netede și drepte.*

*Sentinelă neadormită, ani de zile ai vegheat
Bunu i mers, și ființa-ți toată numai ei ți ai închinat.
Nimic nici osteneli, nici piedici nu te au oprit în drumu-ți greu.
O țintă avuși doar: Înălțarea copilei sufletului tău!*

*I-ai ridicat un templu sacru, măreț, pilduitor lăcaș,
In care sute de inimi calde și tinere s'aibă sălaș
Și la altaru i să primească sufletească cuminecătură
In dragostea de neam și fără și'n slovele de 'nvățătură.*

*Pe fiecare cărămidă, tu numele ți l-ai înscris
Cu-o faptă bună, cu o pildă și împlinit azi al tău vis
Ne părăsești! Ai încheiat a simfoniei sfântă gamă
Cu opera-ți nemuritoare și acum te duci, duiosă noastră mamă!*

*Cu prisosință datoria ți-ai împlinit. Talantul stânt
Ce ți s'a dat, tu i'ai sporit prin muncă, jertfă și cuvânt
Și pleci cu suflet împăcat, lăsând în urmă ce-ai clădit
Și un roiu de amintiri duiosă și inimi care te au iubit.*

*De-acum nu vei mai fi alături de noi ca să ne dai îndemn,
Nu te om avea să-ți cerem sfatul, să-ți spunem păsul ce avem,
In jurul tău nu ne om mai strânge sub ochi ți plini de bunătate,
Din graiu-ți înțelept să prindem atâtea tâlcuri minunate.*

*Te duci cu gândurile noastre, cu dragostea ce ți am purtat
Cu toate clipele trăite, ce sufletul ri l au legat
Atâția ani de tine. Te duci, dar amintirea ta
Ca o icoană sfântă, neștearsă ne va rămânea...*

*Și am vrea să nu ne uiți pe drumul pe care pașii tăi ți i duci
Ci din când în când din fuga vremii, de noi aminte să-ți aduci
Cum chipul tău: ne va rămâne de-apururea săpat în minte
Ca cea mai sfântă rugăciune în clipa-aducerii aminte.*

Rostită la Serbarea Festivă
de eleva Stănescu M. Cecilia cl. VII „I. D. I.”

Răspunsul Doamnei Valentina Boleanu

la cuvântările ce s'au ținut în sala Ligei Culturale
în ziua de 21 Noembrie 1937.

*Doamnă Inspectoare, Domnilor Inspectori,
Onorată Adunare, Dragi copii,*

Mi-am dat toată osteneala să-mi pot stăpâni emoția adâncă ce m'a cuprins din clipa când, pășind în această sală, am fost primită cu atâta căldură, dragoste și flori.

N'am reușit și mă veți înțelege.

Cum ași putea stăpâni emoția în fața acestei manifestări de simpatie, pornită din atâtea inimi ce astăzi bat la fel cu a mea?

Cum ași putea stăvili lacrimile de fericire de data asta, cari mă podidesc în fața dragostei acestor copii, cari cu atâta sinceritate și entuziasm și-au închinat azi tot gândul către «Doamna» lor?

Și cum ași putea stăpâni fiorii de fericire când am auzit atâtea elogii, atâtea aprecieri măgulitoare, atâtea duioase evocări a unor timpuri trecute, ce prin pânza vremii nu lasă să apară decât lumini, seninătate și fericire?

Clipele acestea de prea puternică, de adâncă emoție, nu le pot stăpâni și mă veți ierta dacă nu voi găsi vorbele cu care să vă pot mulțumi tuturor.

Onorată Adunare,

Caut să lămuresc această grandioasă sărbătorire și ajung la concluzia că se sărbătorește *munca* și *dragostea*, căci ce-am făcut în decursul acestor 40 de ani cât am avut cinstea să conduc prima școală secundară românească de fete din acest oraș?

Am muncit și am muncit cu dragoste. Mi-a fost dragă școala, am iubit copiii, le-am vrut numai progresul, le-am dorit numai binele.

Biblioteca Județeană „Ioan N. Roman” Constanța

Atâta am făcut!

Dar dacă cu aceste porniri ale inimii am reușit a face ceva pentru învățământul românesc, meritul nu mi-l asum, ci îl împart deopotrivă cu toți acei ce m'au sprijinit, cu toți cei ce au lucrat alături de mine, cu toți cei ce m'au înțeles și m'au ascultat.

Tuturor le închin toată recunoștința și dragostea mea nețărmurită.

Doamnă Inspectorate Generală,

Mulțumindu-vă din adâncul inimei pentru prea frumoșele cuvinte ce mi-ați adresat, Vă rog să binevoii a transmite Domnului Dr. Angelescu, Ministru al Educației Naționale, toată grațitudinea mea pentru marele sprijin efectiv ce a dat Liceului nostru, merit să fie un far luminos în cultura Dobrogei noastre, și pentru măgulitoarea atențiune cu care m'a onorat acordându-mi încrederea sa întreagă și distincțiunea de merit pentru care îi sunt profund recunoscătoare.

Doamnă Directoară a Liceului,

Doamnă Directoară a Școalei Profesionale,

La toate mulțumirile mele afectuoase pentru felul călduros în care m'ați elogiat, dați-mi voe să adaug și urarea ca într'un viitor cât mai îndepărtat să trăiți ca mine asemeni neuitate clipe ce vor fi cea mai strălucită răsplată a muncii ce sunt sigură că veți depune întru propășirea instituțiilor ce conduceți.

Vă rog în același timp să fiți interpretele mele pe lângă întreg corpul didactic al școalelor ce am condus și ale căror destine au intrat pe mâini așa de bune și de vrednice, ca și pe lângă elevele ambelor școli mulțumindu-le pentru minunata inspirație ce au avut de a'mi dărui drept amintire acest admirabil aparat de radio. Nimic nu mi-ar fi putut duce în fiecare clipă gândul, pe unde nevăzute, spre toți acei ce s'au gândit la mine.

Iar D-rei Fausta Rădulescu, draga mea colaboratoare de un sfert de veac, îi doresc sănătatea și entuziasmul veșnic tineresc, cu care să ne salte inimile

și pe viitor prin cântecele în care se simte și mâna sa fermă și căldura sufletului său.

Sunt fericită să-i pot înmâna Domniei sale ca și Doamnelor Ana Tașcă și Ana Piersiceanu Brevetul medaliei acordate de Majestatea Sa Regele Carol II pentru 25 de ani în Serviciul Învățământului.

Doamnă Directoară Zăvoianu,

În D-ta cuprind întreg învățământul primar, temelie învățământului nostru și pe toți apostolii muncitori modești dar vajnici cari ne trimet bine pregătite elementele ce noi, alți muncitori stăruitori, pregătim pentru trecerea mai departe a elementelor valoroase ce formează și vor forma elita intelectuală a Țării.

Îți mulțumesc călduros și prin D-ta, lor, tuturor pentru o colaborare ce s'a arătat atât de rodnică în decursul acestor patru decenii.

Inchei cu voi, dragii mei copii, mai mari și mai mici, ce ați trecut prin mâinile mele. Vă mulțumesc din suflet pentru dragostea ce mi-ați arătat și în care am găsit alinarea atâtor mari dureri.

Vă doresc pururea succese, numai succese, dar nu uitați că ele se capătă prin sârguință, prin bună purtare, prin supunere și ascultarea tuturor poveștelor frumoase ce vi se dau în școală.

Nu uitați aceste ultime sfaturi ce vă dau după o lungă experiență bătrâna voastră «Doamnă» care va continua, de ori unde va fi, să vă urmărească cu gândul ei și cu inima.

Mi-a fost drag să vă pot răsplăti străduința la învățătură și purtarea frumoasă în școală și în afară de școală. Ași dori să o fac și pe viitor ca un semn al nețărmuritei dragoste ce v'am purtat.

Institui deci o modestă bursă anuală ce se va decerne acelei eleve de clasa VIII, lipsită de mijloace, ce se va fi dovedit dornică de învățătură și demnă purtarea sa, cu scopul de a-și putea suporta cel puțin o parte din taxele universitare.

Să trăiți cu toții!



D-na Valentina Boteanu încărcată de flori, părăsește sala Festivalului

La banchetul de seara

Toastul D-lui N. Negulescu, Inspector General.

*Stimată Colegă,
Doamnelor și Domnilor,*

Vă rog să-mi permiteți ca unuia dintre cei mai vechi aci, și dintre cei mai deaproape cunoscători ai operei în acest oraș a sărbătoritei, să spun cuvântul meu, cu această frumoasă și înălțătoare ocazie.

Doamnelor, Domnilor,

Nu este ușor pentru cineva, care cunoaște o activitate, și, mai ales, când această activitate este bine cunoscută, cu toate succesele și insuccesele ei, cu toate mulțumirile și necazurile ei etc., să găsească cuvintele și accentele, pentruca prin ele să pătrundă în sufletele tuturor ascultătorilor și să-i facă să simtă nu numai emoțiunea la auzul lor, dar să i convingă cât de justificată este partea lor de participare la această sărbătoare.

Mi-aduc aminte când, venind în acest oraș, în 1904 am găsit un gimnaziu firav și o școală profesională... nici ea mai înfiripată.

Directoară, D-na Boteanu... pe atunci d-na Georgescu.

Mai târziu în 1907, eu însu-mi director al gimnaziului.

Ne-am cunoscut mai bine.

Câte momente de gândire; câte momente de sfaturi și consilii, pentruca—fiecare cu răspunderea sa—să înviorăm școalele respective și să le facem să se simtă că au rostul și rolul lor în acest oraș!

Imprejurările m'au slujit mai bine pe mine la început: gimnaziu, liceu... cuvinte care au avut mai mult acces în spiritul public, înclinat mai mult către nevoile pe cari populația de aci le simțea, în ce privește formația de viitor a copiilor lor.

La fiecare treaptă pe care o ridica instituția pe care o conduceam, în sufletul acestei admirabile doamne, se amestecau mulțumirile — că activitatea mea era înconjurată de succes — nu cu invidia care nu-și putea avea locul în inima sa generoasă — dar cu dorința de a «*mă ajunge*».

Cu câtă satisfacție îi auzisem cuvintele :

«Când am să te ajung D-le Negulescu?»

A reușit după război !

Din frumoasa și prețioasa cuvântare a D-nei Lucia Costin — în calitate de Inspectoară Generală — cât și din toate cuvântările atât de vibrante de emoții sufletești — dar atât de pline de descriere a realităților — ați auzit munca plină de dificultăți a sa, dar și încoronată de succes !

Mulțimea, care a asistat azi, la această sărbătorire — una dintre cele mai frumoase la care am asistat vreodată — nu era venită — după fețele ce se observau — decât ca prin prezență, să aducă omagiile ei aceleia care le-a fost în lungul timp de 40 de ani conducătoare sufletească, dacă nu lor tuturor dar cel puțin copiilor și copiilor lor !

Doamnă Boteanu,

Figurile senine ale lor; emoția resimțită...

... V'au răsplătit și înduioșat de tot ceea ce ați făcut pentru ei aci, pentru școala lor aci !

Să vă mândriți că ați avut astăzi o reală satisfacție, reală, căci nu poate fi altfel satisfacția, acelor care au conștiința că au muncit — cu sufletul lor complet dezinteresat.

Și ați muncit dezinteresat ! Căci partea materială cu care Ministerul plătește pe un director nici când nu poate reprezenta contravaloare a tuturor sbuciumărilor, care nu se reduc numai la cele materiale, ci la

cele morale; la acele preocupări de fiecare moment, când mintea ta nu e chinuită de altceva decât, cum să faci să ajungi să formezi din școala ta o școală model, o școală, care dezvoltată armonic, să poată împăca nu numai nevoile locale, dar să se impună în alte părți ale țării!

Numai cine știe ce înseamnă această operă își poate da socoteala cum ai putut d-ta să te strecuri prin atâtea dificultăți care veneau și de sus, și de jos, și dela cei de aproape de tine, fiecare dificultăți în genul ei!

Te-am văzut, doamnă Boteanu, și plină de indignare, și plină de îngrijorare, și plină de puterea de a izbuti, toate manifestate bărbătește! Dar te-am văzut — să mă ierțați că o spun — și plină de lacrimi!

Era arma cu care trebuiai să învingi, poate cele mai mari dificultăți pe care le-ai avut: *Căpătarea actualului local al liceului și întinderea proprietății sale!*

Unul din „*Sufletele rele*” care ți-au provocat plânsul... am fost chiar eu! D-ta ți-aduci mai bine aminte... — cum te-am rugat atunci să mă ierți, te rog și astă seară în fața tuturor — căci ne întâlniserăm doi care țineam la opera noastră!

Un altul a fost Horia Grigorescu Primarul orașului.. Ai izbutit căci în ambele cazuri a fost o neînțelegere!

Opera d-tale se vede astăzi în plinul ei, dată drept model de toți câți ți-au vizitat școala și.. mai cu seamă de acela care se entuziasmează cel mai mult de opera școlară; acela care ți-a dat d tale cel mai larg concurs; acela care, nerefăcut încă, după greaua boală suferită, este cel care în momentul de față simte o adevărată strângere de inimă că nu se găsește în mijlocul nostru! Este D-l Ministru D-r Angelescu!

În adevăr, Doamnelor și Domnilor, cine cunoaște sufletul acestui om; dragostea lui fără margini pentru tot ceea ce este operă școlară și tot ceea ce este factor care, nețărnut să-i dea concursul întru opera lui, numai acela își poate da socoteala de regretul că nu se află între noi.

na lor dâra de lumină adevărată ce trebuie să zească pașii generațiilor viitoare.

Sărbătorirea D-nei Boteanu de azi are tocmai tă înaltă semnificație, este sărbătorirea luminei hipată într'o persoană, care timp de 40 de ani cunoscut decât munca dublată de acele calități întâlnesc cu mult mai rar, perfecta onestitate și alegere superioară în serviciul binelui și al celui. Timp de 40 de ani cu acel tact deosebit și talent ce amintește rafinamentul artistului înăspuț să activeze neîntrerupt și totdeauna cu într'o provincie pe care a cunoscut-o aproape ică și pe care o lasă în urmă, odată cu încheinei cariere strălucite, așa precum o vedem azi ridicarea căreia cu siguranță îi revine o parte însemnată. Dintr'o familie și cu relații ce numai fi putut fi garanția alesei personalități ce tâstru avea să adăpostească în sânul lui, cu acestincție discretă, din mijlocul școlii clarice și tobelor dela nunțile tătărești, singura manifest artistică în acest oraș, pe atunci, a lăsat să se pentru prima oară în aceste meleaguri sunetele mintelor alese datorite lui Beethoven și Chopin. cultivat totdeauna manifestările spirituale supe și s'a închinat frumosului. Intrând în cabinelucru al D-nei Boteanu, vizitatorul este impresionat din primul moment de atmosfera acestei neceătre frumos, chiar din cele mai modeste amăcând rotindu-și ochii împrejur privirile-i vor ospereți dela Leonardo la Botticelli, iar sub crisei de scris dela Belini la Tizian.

Apă ce a înființat două instituții de cultură, liceul ial de fete și liceul de fete «Domnița Ileana» ndus întâi pe una în urmă pe a doua în conde continuă prosperitate timp de 40 ani, lăsândă, odată cu plecarea d-sale de aici două școli, ate focare de educație și de cultură româce-i vor rămâne pentru totdeauna recunoscă. Vici peregrinajul războiului nu a întrerupt un l activitatea D-sale de toate zilele și dorința e dedica binelui căci redeschide la Iași, școala

pe cari împrejurările vitrige o închiseseră la Constanța. Dar în afară de ocupațiile pur didactice, D-na Boteanu a cunoscut și o altă activitate extrașcolară tot atât de rodnică unde nu a precupețit timpul liber ce-i rămânea dela catedră, activând în diferite societăți cu scop educativ și filantropic ca: «Asistența Publică», «Crucea Roșie» și «Căminul Asoc. Femeilor Creștine», pe care l-a înființat și condus mai mult timp. Peste tot și 'ntotdeauna oricine a găsit în D-sa ascultare și înțelegere, copilul o învățătură bună și un suflet cald, omul necăjit un sprijin dezinteresat și sincer. În mijlocul colegilor s'a bucurat de o stimă și o simpatie neegalată poate de nimeni până acum, cuvântul D-nei Boteanu cântărind totdeauna greu și totuși într'o atmosferă senină și prietenească în care nimic nu era forțat. Dar legăturile D-nei Boteanu cu colegii și cu instituția asociației noastre sunt cu mult mai adânci și mai complete decât cele obișnuite, dacă mai ținem seama că D-sa se trage dintr'o familie veche și reputată de dascăli și că în chiar fratele D-sale regretatul coleg Nic. Muzicescu am avut mai mult timp pe conducătorul nostru al profesurii secundare, în calitate de Președinte al Asociației G-le a profesorilor secundari din România.

Doamnă,

Odată cu plecarea D-voastră din orașul și din mijlocul nostru, odată cu încheierea unei cariere pentru care ați binemeritat dela instituțiile ce le-ați condus și dela cetățenii acestui oraș, alături de glasul impresionant al copiilor de azi dimineață, în numele colegilor și al profesorilor secundari constănțeni, vă exprim întregul regret de a nu vă mai număra printre noi și vă doresc tot binele așa precum l-ați revărsat D-voastră o viață întreagă, să trăiți încă mulți ani ca să culegeți și să vă bucurați de roadele ce le-ați semănat cu atâta dragoste până acum. Cu aceste sentimente ridic paharul meu pentru sănătatea D-voastră și acelor pe cari îi iubiți.



Un aspect al banchetului din seara de 21 Noembrie 1927

Toastul D-lui Dumitru Petru,

**Președintele asociației învățătorilor din Municipiul
și Județul Constanța.**

Doamnelor și Domnilor,

Indrept primul meu cuvânt de felicitări și mulțumiri către D-nele profesoare ale liceului «Domnița Ileana», din localitate, care au organizat această manifestare; felicitări, pentru felul cum au înțeles să omagieze pe aceea care, timp de 40 de ani, a dat suflet din sufletul ei și lumină din lumina minții ei, atâtor generații de tinere... iar mulțumiri, pentru că ne-au oferit și nouă, membrilor corpului didactic primar, posibilitatea de a ne arăta sentimentele de înaltă recunoștință, ce păstrăm sărbătoritei... și de a ne alătura omagiilor binemeritate ce i se aduc.

Doamnelor și Domnilor,

Asemenea manifestări se organizează, de obicei pentru a exprima într'un fel recunoștință acelor, care — prin fapte demne de laudă — se ridică deasupra semenilor lor.

Se obișnuiesc manifestări asemănătoare și pentru persoane care nu au alt merit, decât pe acela de a pune în cine știe ce situații înalte, pe organizatori, datorită atotputinței sărbătoriiilor!?

Sărbătorirea de azi este cu totul departe, de toate acestea; nici nu se poate compara cu ele. Și nu se poate compara, fiindcă este pornită din cele mai curate gânduri, iar la baza ei, stau cele mai alese sentimente: sărbătorim o muncă de 40 de ani de zile, o muncă (aproape) de o viață de om.

Ca să ne imaginăm — în parte măcar — ce-a însemnat această muncă, mergeți, vă rog, cu mintea în urmă, cu 4 decenii și amintiți-vă ce era provincia aceasta, ce era Küstendlea (azi Constanța) și... mai ales ce era școala românească, pe atunci.

Dacă, pentru a înjgheba și conduce o școală, întâmpinăm greutăți mari astăzi, după 60 de ani de stă-

pânire românească în Dobrogea, apoi închipuiți-vă ce greutăți a avut de înfruntat Stimatea noastră sărbătorită, pe acele vremuri.

Toate au fost învinse prin pricepere, tact, energie și perseverență. Dar ceea ce a ajutat-o la deslegarea atâtor probleme grele, a fost... timpul, continuitatea în opera ce împlinea și...credința nestrămutată în isbânda finală a muncii pe care odesfășura.

Continuitatea i-a îmbogățit experiența și a desăvârșit-o pentru rolul pe care l-a avut, iar credința în realizarea idealurilor urmărite, a fost focul sacru care i-a încălzit mereu sufletul și i-a dat avânt în acțiunea înaltă de răspândire a învățaturii românești pe aceste meleaguri și de formare a sufletului românesc.

Priceperea, pregătirea superioară și tactul—moștenit dela părinți,— i-au fost busola faptelor sale.

Continuând să conducă atâta timp această instituție, a avut fericirea să aibă ca eleve, pe fiicele fostelor sale eleve; astfel s'a cimentat legătura dintre școală și familie, dintre școală și societate, stabilindu-se — în felul acesta — legături ideale.

Cât de meșteșugit a știut să împace litera rece a regulamentului, cu sufletul dornic de viață și sburdălnicie al elevelor, au mărturisit-o și vor spune-o mereu toate acelea care au încercat cele dintâi emoții, pe care ți le dă zidurile reci ale unei școli.

Dar nu numai cu elevele, ci și cu d-nele profesoare, colegele și colaboratoarele D-sale, a știut să se poarte în așa fel, încât să îmbine autoritatea desăvârșită, cu simpatia caldă, pornită dintr'un înalt spirit de colegialitate.

Dealfel absolventele acestei școli, au dovedit în orice loc și împrejurare, pregătire temeinică și au făcut cinste școlii constănțene, care le-a crescut și format.

Vreau să pun accentul pe opera de naționalizare, pe care a realizat-o aci, prin școala sa, D-na Valentina Boteanu. Și aceasta iese în evidență mai bine, când o raportăm la mediul cosmopolit în care a aruncat această sămânță.

Deasemenea voesc să subliniez opera construc-

tivă, pe care a desfășurat-o și care va vorbi mereu de o muncă rodnică, entuziastă, chibzuită.

De nu vor vorbi oamenii despre aceasta, vor grăi pietrele... pietrele dela temelia clădirilor noi și vechi, ridicate sub conducerea D-sale, precum și zestrea întregă a liceului «Domnița Ileana», vor grăi pietrele de granit, dela «Capul unghiului», dela temelia sufletească a atâtor generații de tinere fete, care s'au format aci și s'au adăpat la isvorul de apă vie, al acestei instituții naționale.

Asociația membrilor corpului didactic primar, ia parte, cu tot sufletul, la omagiile pline de recunoștință ce se aduc distinsei noastre sărbătorite și, prin mine — îi urează să trăiască încă mulți ani de viață fericită și tihnită pentru a vedea cum crește falnic acest arbore, pe care l-a sădit și l-a îngrijit cu atâta drag, bucurându-se de roadele muncii sale.

Toastul D-lui Gh. Coriolan,

Directorul liceului de băeți „Mircea cel Bătrân”, Constanța.

Doamnelor și Domnilor,

Profesorii liceului «Mircea cel Bătrân» aduc expresia respectului și admirației lor pentru strălucita carieră didactică a doamnei Valentina Boteanu, directoare eminentă și organizatoarea a două școli, pe care le-a condus vreme atât de îndelungată.

Profesoară și directoare, D-na Boteanu a lăsat în sufletele atâtor generații de eleve, care astăzi o slăvesc alături de noi toți, urmele durabile ale talentului și neîntrecutei sale experiențe pedagogice.

Dovadă de aceasta, avem în manifestările de dragoste și recunoștință ale elevelor și toastelor D-sale eleve; dovadă este seriozitatea recunoscută a educației ce s'a dat totdeauna la liceul «Domnița Ileana»; dovada o vedem în pregătirea temeinică cu care s'a prezentat totdeauna școala D-sale la examenele de bacalaureat.

Renumerele de care se bucură liceul «Domnița Ileana» se datorește atât Corpului Didactic eminent cât și conducerii destoinice a neîntrecutei directoare, care a fost D-na Boteanu.

E un fenomen unic în analele învățământului secundar directoratul atât de lung, de o viață întreagă, al D-nei Boteanu, cu atât mai vrednic de proslăvire cu cât legiuirile mai vechi lăsau direcțiile școalelor la discreția vicisitudinilor și frământărilor de dincolo de sfera școlii și a intereselor culturale. Abia după război, prin legea din 1928 și modificările ei ulterioare, s'au pus principii și criterii de ordin pur școlar, pedagogic, în vederea garantării unei activități rodnice. Meritul covârșitor al D-nei Boteanu este ca prin înfăptuirile ei incontestabile și-a creiat și asigurat o inamovibilitate de fapt cu mult înainte de a i se fi recunoscut stabilitatea de drept.

Toate aceste merite atât de strălucite își au obârșia în personalitatea D-sale distinsă, caracterizată prin înțelepciunea, tactul și intuiția psihologică delicată, de care a dat dovadă totdeauna.

Titlul de glorie al D-nei Boteanu este marea școală, la a cărei înjghebare a pus tot sufletul ei nobil și ale cărei cărămizi sunt cimentate cu fășii smulse din viața ei, școală pe care o lasă în grija colaboratoarelor ei, care au secondat-o și ajutat-o cu atâta elan.

Ca încheiere să-mi fie și mie personal îngăduit a-i exprima toată admirația și respectul pentru vederile largi și sănătoase, pe care le exprima în consfăturile pe care ni le impuneau serviciile noastre, pentru înaltă înțelegere a problemelor pedagogice și pentru soluțiunile judicioase, care duceau, toate, la promovarea educațiunii tineretului școlar din orașul nostru.

Pentru toate acestea, noi, profesorii liceului «Mircea cel Bătrân», pătrunși de însemnătatea acestei zile de sărbătoare în istoria învățământului dobrogean, urăm doamnei Valentina Boteanu ani îndelungați, în cât mai deplină mulțumire sufletească, răsplată bine meritată a unei întregi vieți închinată școlii și bine-lui obștesc.

Să trăiască.

Toastul D-lui Dr. Nicolae Mărgărint,
fost primar al Municipiului Constanța

Stimați Comeseni,

Să-mi permiteți și mie — deși nu fac parte din Corpul Didactic — ca în calitate de cetățean al acestui municipiu, să-mi arăt prin puține cuvinte, admirația față de D-na Valentina Boteanu, directoarea liceului de fete.

Să nu vă așteptați la un discurs. Nu am talentul de a vorbi și în special nu am talent, ca prin cuvinte frumoase să manifest sentimente și expresiuni nesimțite, căci nu am fost niciodată pentru comercianții de vorbe.

Stimați Comeseni,

Când am aflat despre plecarea D-nei Boteanu, pentru o nouă însărcinare de muncă la București, m'am întristat și mi-am zis: încă un om cinstit și muncitor care părăsește orașul Constanța, destul de sărac în asemenea oameni.

Iar când am aflat, că Corpul Didactic și populațiunea orașului va sărbători prin o masă comună, am căutat și insistat — deși nu mă vedeați niciodată la asemenea banchete — de a lua parte la această masă pentru sărbătorirea D-nei Boteanu, directoara liceului de fete „Domnița Ileana”.

Iubiți Comeseni,

Pe D-na Valentina Boteanu fiica marelui și neuitatului Gavriil Muzicescu, pentru care noi, foști elevi ai liceului Național din Iași alergam în toate Duminiicile și sărbătorile, pentru a asculta corul Mitropoliei, zic, pe D-na Valentina Boteanu o cunosc mai bine de 35 de ani. În acest timp ca profesoară și directoară a făcut dovadă de cinste și muncă, mult deosebită de a altora și oricine, cât de puțin observator ar fi fost, a văzut că munca D-nei Boteanu era: muncă pentru altul.

Mă voi explica dând câteva exemple: a) Dacă obosit de munca zilei, cineva intră în cameră, apasă pe un buton, are lumină electrică. Mișcă un robinet, are căldura unui calorifer. Câți oameni de știință au muncit pentru a se ajunge la aceste întrebunișări a electricității și a căldurii? Ei au muncit, iar noi suntem profitorii. Ei au muncit pentru alții. b) Dacă cineva voiește a călători, găsește vagoane cu paturi încălzite iarna, vagoane restaurante, găsește vapoare de lux cu tot confortul imaginabil. Câți oameni de știință au muncit pentru a ajunge la asemenea înlesniri în călătorii? Ei au muncit pentru noi, deci a muncit pentru alții. Tot așa în aviație, câți oameni de știință au muncit pentru a se ajunge la călătorie cu avionul actual, de care ne folosim noi. În aviație avem și noi Români pe neuitatul Vlaicu, care cu sacrificiul vieții ne-a dat nouă posibilitatea călătoriei cu avionul, deci a muncit și s'a sacrificat pentru noi. Câte sute de mii de oameni nu-și păstrează sănătatea și viața, datorită marelor descoperiri a nemuritorilor savanți, care au muncit pentru alții. Asemenea exemple ași da cât de multe; mă opresc însă, pentru a arăta că și munca D-nei Boteanu, a fost muncă pentru alții. Câte generații de foste eleve nu fac fală în diferite organizații sociale? Câte generații de foste eleve nu fac bucuria nenumăratelor căminuri familiare din Constanța? D-na Boteanu a muncit pentru binele diferitelor organizații sociale și pentru bucuria căminurilor. Deci a muncit pentru alții.

Ca toți cei cari muncesc pentru alți așa și D-na Boteanu are starea materială foarte precară față de acei care muncesc pentru dânsii, care fac averi din munca altora și în detrimentul altora.

În această situație precară, D-na Boteanu merge la București pentru a munci și a-și trăi ultimii ani de viață și de muncă cinstită.

Apreciind munca D-nei Valentina Boteanu, deci munca pentru alții, închin paharul meu în sănătatea domniei sale; iar noi cu toții admirându-i munca pentru alții, să spunem: «Să o urmăm!»

Toastul D-nei Aurelia Stavrika

Profesoară la Liceul „Domnița Ileana”, Constanța.

Doamnă Directoară,

O veche colegă a D-voastră, poate cea mai veche, socotește ca o obligație morală de a vă spune cuvânt de dragoste și admirație adâncă, astăzi când se sărbătorește activitatea D-voastră de 40 de ani, adevărată ctitorie în Dobrogea noastră.

Scumpă Doamnă Directoară,

Traiul nostru, al profesoarelor, zi de zi, comunitatea înțelegerii, sfaturile D-voastră prietenești, adevăratele îndrumări de viață; colaborarea perfectă a noastră a tuturor cu D-stră, ne-a dat puțința de a vă cunoaște și iubi.

În fiecare dintre noi, veți găsi, D-nă Boteanu, în totdeauna, o devotată și sinceră prietenă. Și, dacă avem o mulțumire este, că D-na Marioara Ștefan, prin calitățile pe care i le cunoaștem toate, vă va fi o demnă urmașă.

D-nă directoară, în cuvântarea D-v. de azi dimineață, ne-ați asigurat că veți fi veșnic cu gândul printre noi. Vă mulțumim, dar aș avea și eu o umilă părere: să vi se destineze în noua clădire, ridicată prin stăruința și străduința D-voastră, un colț unde să puteți trage ca la D-v. acasă, când gândul vă va porni spre noi și spre Mare.

Nu ne împăcăm cu gândul ca D-na Boteanu, venită în Constanța să fie în altă parte găzduită decât în cuibul duiosului ei vis.

Și, dacă acest gând al meu s'ar îndeplini a avea — ar desăvârși omagiul ce vi s'a adus astăzi — de acest oraș întreg, de care sunteți legată prin trecut și printr'o operă culturală și educativă, trainică, pe care ați avut darul rar s'o desăvârșiți.

Toastul D-lui Gh. Toma

Profesor la liceul „Mircea cel Bătrân” Constanța

Onorată Asistență,

Buna și venerabila noastră colegă D-na Valentina Boteanu, profesoară de limba franceză și directoră a liceului de fete «Domnița Ileana», a cărei retragere o sărbătorim acum, după o bogată și strălucită activitate de 4 decenii pe ogorul învățământului secundar din România delta Mare, face parte dintr-o veche și nobilă familie de mari dascăli.

Tatăl D-sale, nemuritorul Gavriil Muzicescu, titlul muzicei bisericești din Moldova, a lăsat generații întregi de ucenici, cari, unii din ei, fiind încă în viață îl idolatrizează până astăzi.

Fratele D-sale, eminentul matematician Nic. Muzicescu, trecut de curând la cele vecinice, fost secretar general al Ministerului de interne și președinte al Asociațiunii generale a profesorilor secundari, a susținut în această din urmă situațiune cu toată căldura sufletului său expansiv, interesele colegilor săi.

Sora d-sale D-na Sonia Teodoreanu, soția ilustrului jurist Osvald Teodoreanu delata Iași și mama talentaților scriitori, Ionel și Al. Teodoreanu, face cinste catedrei de muzică, pe care o ocupă la Conservatorul din Capitala Moldovei.

Personal, nu voi uita niciodată primirea ce mi-a făcut-o în calitate mea de sergent, dar mai cu seamă de profesor la un spital, pe care-l conducea în timpul marelui războiu la Iași, aplicându-mi acelaș regim cu ofițerii superiori.

D-na Boteanu ne părăsește pe noi, colegii săi din Constanța, dar nu părăsește învățământul.

În ciuda săgeților, cu care soarta a lovit-o cu atâta cruzime, D-sa pornește la București ca să continue a sluji, până la ultima suflare, sub altă ipostasă, școlii românești.

Noi, cei rămași, acum la despărțire, ne incumbă o mare datorie de recunoștință față de D-sa.

S'o nemurim printr'un bust, care să domine cancelaria liceului de fete, în care și-a petrecut cei mai frumoși ani ai vieții sale.

Cuvântul D-lui Aurel Vulpe

Ingăduiți unui devotat prieten al familiei d-vs., să ia parte din suflet la manifestația de simpatie ce vi se face de către intelectualitatea constănțeană pentru a sărbători un popas din viața d-vs.

Misiunea d-vs. educatoare nu s'a sfârșit. Aveți de îndeplinit de aci înainte o chemare tot atât de însemnată: conducerea unui așezământ de real folos social.

O mamă, care după obiceiul vremii trăește în cea mai perfectă camaraderie cu fiica sa, îmi povestea, mica elevă, acum câteva zile întorcându-se dela liceu — liceul pe care l-ați condus 40 de ani cu mână de fier în mânuși.

Perrin a intrat în cămăruța sa și aruncându-se plângând, cu capul în perne, abea răspunde părinților îngrijiți: a plecat doamna.

Școlărița talmăcea astfel simțimântul tuturor. Intr'adevăr, printre celelalte însușiri ale d-vs., pe lângă devotamentul către școală, pe lângă bunătatea cu greu egalată — am asistat la câteva nunți, ale unor foste eleve ale d-vs., emoțiunea părinților o aflam și în ochii fostei lor directoare —, pe lângă virtutea îngăduinței, aveți și meritul deosebit de a fi înțeles schimbarea de după războiu, emanciparea tinerei generații sportive și precoce.

Aci stă neîndoios tâlcul mărturiilor de diferență și dragoste ce vi s'a adus astăzi și astă seară cu atâta căldură, cu atâta entuziasm. Ca să întrebuițez cuvinte de acută actualitate (acum în preajma alegerilor) vă bucurați, stimată doamnă, de o popularitate de invidiat!

Alte persoane mai indrituite vor arăta nobilele calități și prodigioasa d-vs. activitate pe tărâmul cultural.

Plecarea d-vs. însă, în special pe mine — nu pot să o ascund — mă întristează și dintr'un punct de vedere cu totul personal. Tout mortel ne songe qu'à soi même.

Capitala, oraș tentacular, îmi răpește unul câte unul din vechii mei ascultători.

Sunt 28 de ani, aproape, de când am avut onoarea să mă cunoșteți. În tot acest răstimp nu cred ca d-vs. să fi lipsit dela vreuna din conferințele mele, încurajându-mă, în totdeauna cu o atenție sinceră și aprecieri favorabile, care nu se pot ușor uita. Cunoșteați pe de rost, partitura și textul unui păcat al meu și al comandorului Marcu din tinerețe, *Revista «Intre Duduia și Mamaia.»*

Stimată doamnă, prietenii d-vs. din Constanța, prieteni de modă veche, regretându-vă plecarea, vă cer și ei favoarea ca din când în când și cât mai des, să reveniți în mijlocul lor. După cum vedeți, dorința este unanimă.

În cea ce mă privește, aflând din timp despre sosirea d-vs. în Constanța, voi anunța o conferință.

Ridic paharul meu, pentru d-vs. și întreaga d-vs. familie.

Răspunsul D-nei Valentina Boteanu

Directoara Liceului de fete „Domnița Ileana” din Constanța, la banchetul ce i s'a oferit în seara de 21 Noembrie 1937

*Doamnă Inspectoră Generală,
Domnilor Inspectori,
Onorată Adunare,*

Atât de frumoasa sărbătorire și manifestarea de simpatie atât de caldă cu care m'ați copleșit, explică îndeajuns adâncă mea emoție ce mă paralizează oarecum și nu-mi îngăduie să vă pot exprima cum ași vrea, întreaga mea recunoștință și toate mulțumirile ce vi le datoresc.

Imi dau seama, fără îndoială, că această cinstită nu se adresează în întregime umilei mele persoane. Nu o merit.

În ea însă văd eu un tâlc și caut să-l deslușesc așa cum l-am simțit și cum socot că este: Ați cinstit astăzi aniversarea de 40 de ani a primei școli secundare românești de fete din acest oraș; ați cinstit munca neîncetată a întregului Corp Didactic ce s'a perindat în ea, conștient de datoria sa; ați cinstit sârguința acelor eleve ce s'au cultivat la lumina ei și au onorat-o cu succesele lor; ați cinstit pe toți acei ce au înțeles că prin sfaturi, îndemnuri și dărnicie să ne dea tot concursul pentru îndeplinirea nevoilor școlii într-o ridicare a ei la nivelul celorlalte școli din țară cu un trecut mai vechiu.

Am avut norocul să fi fost însărcinată cu conducerea acestei școli dela înființarea ei și să o cresc, ca pe un copil drag, timp de 4 decenii.

Nu voi face aici nici istoricul școlii, după cum nu vă voi obosi povestindu-vă multele, nenumărate

de multele greutăți ce au trebuit învinse spre a ajunge la realizarea școalei de azi.

Sunt totuși unele fapte ce vreau să subliniez pentru că le socotesc ca factori din cei mai importanți în progresul unei instituțiuni și cari lămuresc oarecum și sărbătorirea de azi.

Subliniez anume că, pentru a ajunge la ținta urmărită în propășirea oricărei instituții, a unei școale în speță, două sunt în deosebi elementele absolut necesare: *timpul și liniștea*.

Timpul înseamnă puțința de a făuri, a urmări și a atinge idealul propus; înseamnă posibilitatea de a cunoaște toate nevoile școalei, înseamnă experiența căpătată personal — căci a altora nu servește aproape niciodată nimărui — și mai înseamnă continuitate în concepție și realizare.

Toate aceste n'ar fi fost cu puțință dacă oamenii politici din orașul nostru n'ar fi înțeles a lăsa școala noastră în afara luptelor lor, stabilind în această privință o adevărată tradiție. Onoare lor!

Iar liniștea înseamnă acea caldă atmosferă dintr'o cancelarie, acea armonie sufletească și bună înțelegere care înviorează inimile, ascute mințile, stimulează energiile, formând din toate un gând și un suflet puse în serviciul școalei cu voe bună și entuziasm.

Am avut marele noroc să am parte de amândouă și aceasta este explicația pasului înainte făcut de liceul nostru.

Mulțumesc deci cu adâncă recunoștință foștilor Domni Miniștri ai Instrucțiunii Publice și în special Domnului Ministru al Educațiunii Naționale, D-l Doctor C. Angelescu, cari m'au onorat cu încrederea domniilor lor, lăsându-mi timpul necesar pentru atingerea idealului ce-și face fiecare director de școală, acel de a avea un local propriu cât mai potrivit necesităților moderne ale învățământului și de a-i ridica nivelul cultural și moral cât mai mult.

Mulțumesc tuturor autorităților școlare superioare cum și autorităților locale, trecute și prezente, domnilor primari și domnilor prefecti, care cu atâta înțelegere și bunăvoință ne-au înlesnit posibilitatea de a

avea localul nostru propriu și ne-au donat terenul necesar pentru construcția nouă și pentru curtea școalei. În inimile noastre ca și în cartea de aur a liceului, numele lor vor rămâne neșterse.

Mulțumesc tuturor dragelor colege cari și la zile bune și la zile rele au fost alături de mine și fără de colaborarea căroră n'aș fi putut realiza nimic.

Mulțumesc tuturor membrilor comitetelor școlare ce s'au perindat dela înființarea liceului până astăzi, ce toți, cu o neprecupețită bunăvoință ne-au dat tot sprijinul moral pentru progresul școalei și pentru menținerea prestigiului ei.

Mulțumesc tuturor părinților cari cu obolul lor, rupt adesea cu multă trudă dintr'o muncă grea, au dat școalei posibilitatea de a se desvolta, înzestrându-o cu mobilier și bogat material didactic.

Mulțumesc întregului corp didactic secundar și primar ce a răspuns totdeauna cu multă dragoste modestelor încercări ce-am făcut pentru strângerea relațiilor colegiale și care astăzi mă sărbătorește cu cea mai mare căldură.

Mulțumesc doamnei Inspectoare Generală, Lucia Costin și domnului Inspector General Negulescu, a căror participare la sărbătorirea de azi e o atât de mare cinste pentru mine și vă mulțumesc domniilor voastre tuturor, cari prin prezența și prin cuvântările pline de aprecieri atât de măgulitoare pentru mine, m'ați făcut să trăiesc una din cele mai fericite zile din viața mea zbuciumată și ați reușit a alina durerea despărțirii mele de orașul Constanța, — de care mă leagă amintirea vieții mele întregi — și de școala mea, pe care am iubit-o atât de mult.

Vă mulțumesc!

O SARBATORIRE

Orașul de capăt de țară, bătrân și sceptic, frământat de mișcarea capricioasă a apelor, de poposirea trecătoare a navelor, de iureșul oamenilor ce vin din toate colțurile lumii — orașul celor mai puține entuziasme — s'a trezit din blazare și somnolență. Momentul rar a fost creiat de o sărbătorire. Și de o mirare, căci mai totdeauna sărbătorile sunt oficiale și aduc cu ele o notă forțată și rece.

La Constanța — în luna Noembrie a anului ce-i gata să se sfârșească, a fost sărbătorită, după patru decenii de activitate didactică și directorială, o aleasă fiică a Iașului, d-na Valentina Boteanu. De aceeași emoție au fost cuprinși copii și părinți, inspectori și profesori, foste și actuale eleve, prieteni, cunoscuți, admiratori...

«Filmul ce-l urmărim azi — unul din cele mai duioase ce ne-a fost dat să trăim —, o sărbătorire a muncii și vredniciei, a început de mult, e un epilog ce-și are rădăcini îndepărtate în trecut, pe vremea când imaginile nu se filmau, ci rămâneau sădite și tănuite în inimi pentru totdeauna», așa își începe calda-i cuvântare d-na inspectoare Lucia Costin.

Intr'adevăr «filmul a început de mult». Acum 40 de ani când capitala Dobrogei nu avea decât câteva sute de case și câteva străzi strâmbe, când mentalitatea turcească — că învățătura nu-i bună pentru fete, căci le sdruncină mintea — stăpânea mica populație cosmopolită... tânăra ieșeancă a avut curajul să înființeze prima școală secundară de fete din Dobrogea. Era o umilă școală profesională cu câteva eleve, cu greutate adunate. Inceput modest dar cu o evoluție sigură și progresivă, pe care nici războiul nu l-a putut sdruncina, și care a dus la realizarea unuia dintre cele mai lăudate licee din țară. Incetul, cu incetul, fetele, ma-

mele și chiar bunicile Constanței, femeii din case modeste sau case fruntașe, deveneau toate elevele directorului înțelepte și iubite.

Oricine va reface istoria de civilizare și românizare a Dobrogei nu va putea trece peste această distinsă figură feminină.

Patruzeci de ani!

A fost o muncă neîntreruptă care cerea entuziasm, perseverență, dragoste și foarte mult tact. Calități ce se cer unei bune directorului. Și pe toate le-a avut cu prisosință. De aceea a putut păstra în mod neîntrerupt direcția — fenomen aproape unic în istoria învățământului nostru secundar — de aceea a putut realiza o continuitate în muncă, de aceea, dincolo de frământări politice, toți i-au recunoscut și apreciat meritele.

Cred însă că nu numai aceste calități au fost motivul caldei manifestații de dragoste, care au însoțit posomorâta zi de toamnă. Oamenii sunt sgârșiți în laude, bănuitori, invidioși și bârfitori cu cei ce-i întrec, nu recunosc ușor meritele cuiva. Fiecare socotește că ar fi putut și el înfăptui ceea ce altul a realizat, că e și el tot atât de priceput, de merituos, de harnic...

D-na Valentina Boteanu mai posedă însă și finețea artistului. Născută dintr'o veche familie basarabeană, în care muzica a fost un dar transmis din generație în generație, iubește tot ce e manifestare de artă, de cultură, de frumos. Iubește realizarea armonioasă, deplină, întreagă. Prin aceasta se arată o demnă descendentă a familiei Muzicescu. De altfel toate înrudirile d-nei Boteanu sunt prețioase. E soră a Soniei Teodoreanu și mătușă a celor doi mari literați, Ionel și Alexandru Teodoreanu, e soră cu Florica Muzicescu, profesoară a Conservatorului de muzică, iar regretatul Nicolae Muzicescu i-a fost frate. De asemenea e rudă cu d-na Alice Voinescu. Iar fiica sa, d-na Atanasof, e o virtuoză a pianului.

Acum parcă înțelegem mai bine toată puterea sa de realizare și în același timp dragostea pe care a împrăștiat-o dar a și cules-o. Astfel ne lămurim cum a putut să creeze în școală o atmosferă de finețe și

de vrajă, care să topească asperitățile, să încurajeze bunele inițiative, să ajute, să dea imbold, să sugereze, cum a putut să fie mereu privirile îndreptate către ceea ce era mare, larg, în linia progresului. Numai acum putem bănuși cât de frumoasă activitate va desfășura în noua și marea ei misiune, la București.

Patruzeci de ani de muncă!

E atât de rară ocazia de a vorbi de bune realizări și de mulțumirea de a duce ceva la capăt, încât nu putem pierde acazia de a o releva.

Lenormanda Benari.

Scrisoarea d-rei Eleonora D. Cruțiu **Studentă**

Venerată Doamnă Directoare,

Astăzi e ziua închinată sărbătoririi Domniei-Voastră, — sărbătoririi celei mai scumpe mame sufletești, care a dăruit atâția ani frumoși din viața ei, școlii noastre... Astăzi de pe culmea atâtor ani de muncă și zel, întru pregătirea atâtor tinere generații — culme încununată de laurii gloriei răsplătitoare — Domnia Voastră, desigur, surâdeți blând și duios ca întotdeauna, când vă ofeream mici ocazii de bucurie — și pleoapele Domniei-Voastră strivesc lacrimi de fericire umbrită de tristețe.

Venerată Doamnă, — astăzi, când vestea despărțirii domniei-voastre de școala noastră, a amintit tuturor celor cari au petrecut măcar un singur an, în cuibul părintesc, de sub conducerea Domniei-Voastră — calda duiosie cu care ne-ați învăluit pe toate, generație după generație, — astăzi iubită mamă duiosă, mii de gânduri se îndreaptă spre domnia-voastră! Astăzi mii de gânduri vă luminează figura blajină, care trebuie să fi rămas în mintea tuturor celor ce au trecut pragul liceului nostru, — și mii de ochi lăcrămează azi, chiar dacă depărtarea i-ascunde, căci astăzi e ziua în

care toți cei ce v'au cunoscut, simt nevoia să participe într'un fel la această sărbătorire... Mănunchiuri, mănunchiuri de gânduri frumoase și luminoase, se'ndreaptă spre domnia-voastră astăzi — și vă învăluiesc în căldura simțămintelor de venerare și recunoștință — pornite din suflete, în cari domnia-voastră ați ales răul de bine și ați turnat lumina cunoștințelor, cari le-au pregătit pentru viață.

Mii de gânduri se'ndreaptă azi către domnia-voastră, doamnă directoare, mii de gânduri trimise de mii de minți, unele poate de mult formate, altele abia începând să cunoască zbuciumul vieții.

Ici — o mamă bătrână, cine știe în ce colț de țară, își amintește de anii frumoși, petrecuți cu folos pe băncile liceului din orașul dela Mare sub oblăduirea unei directoare tinere pe atunci, — și care astăzi își încheie un sublim apostolat!

Colo — o mamă tânără, cu pruncul gungurind la sân, privește cu ochii duși, icoane pe care mintea i le-a păstrat și i-le reînfrățisează astăzi, — icoane din anii de curând trecuți, în care elevă a aceluiaș liceu, v'a cunoscut iubirea de mamă sufletească!

Și alte — și alte astfel de scene se vor fi petrecând, în cine știe câte căminuri formate departe de orașul în care, mamele de azi și-au petrecut vremea școlii — și alte, și alte suflete ce v'au simțit oblăduirea alinătoare, — vor fi participând de departe cu gânduri și cu tresăriri de bucurie și recunoștință, la vestea sărbătoririi domniei-voastre.

Și dacă multe vor fi florile pe care le vor fi înmănunchiat mii de mâini mici pentru «doamna directoare» — totuși mai multe încă sunt, gândurile ce vă îndreaptă mii de suflete în această zi, în care, mai mult decât oricând, trebuie să vă arătăm că munca domniei-voastre a dat roade frumoase și că năzuințele nu vi s'au zădărnicit.

Astăzi sufletul domniei-voastre trebuie să fie plin de bucurie, astăzi trebuie să trăiți o zi de intensă fericire, în care nici un gând întunecat nu trebuie să vă mai apese sufletul. E datoria noastră să ne silim să vă înveselim figura astăzi, cu lumina bucuriei — și să

răscumpărăm înnourările, pe cari dese ori vi le-am cauzat, atunci când domnia-voastră ne doreați numai binele — și numai spre bine și frumos ne îndreptau sfaturile date.

O, venerată doamnă directoare, dacă ne-ați înțelege glasul adânc al sufletului nostru, mult mai mult decât spun vorbele noastre, ați înțelege din cece simțim astăzi.

O, iubită mamă sufletească, câtor copii orfani lipsiți de grija părintească, în luptă cu nevoi prea grele, pentru bietezele lor ființe plâpânde— le-ați îndulcit amarul prea curând întâmpinat în viață. Câtor copii trăiți în prea mult bine și alintări, le-ați stăvilat pornirile urâte, câtor ființe tinere cu suflete frumoase, le-ați apreciat și răsplătit pornirile bune... În sufletul domniei-voastre, de mamă încercată, s'a găsit oricând înțelegere superioară, pentru orice manifestare urâtă sau frumoasă a oricăreia dintre copilele ce și-au format caracterul în școala domniei-voastre.

Numărându-mă printre copilele hărăzite cu norocul de a se fi bucurat de binefăcătoarea domniei-voastre îndrumare, — în această zi îmi închid și eu câteva din multele gânduri de recunoștință ce vă închin, în rânduri nedibace—și le las pe cele ce nu vor să se închege în cuvinte să vă înconjoare acolo în mijlocul celor mulți ce vă sărbătoresc — și printre cari nu mă pot număra azi și eu.

De aci, din orașul în care vă lăsați chemată de o nouă datorie—rog pe Divinul Tată, să coboare asupra domniei-voastre, liniștea și mulțumirea la care trebuie să ajungă acele ființe, cari au implinit o mare și sfântă menire.

Să trăiți doamnă!

București, 18 Noembrie 1937
